

Stadt Biedenkopf

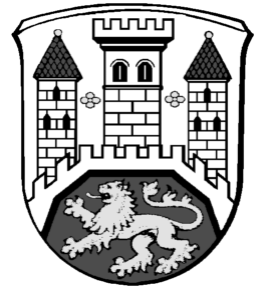

Beteiligungsbericht 2023

Beteiligungsbericht für das Wirtschaftsjahr 2023

Sehr geehrte Damen und Herren,

ich freue mich, Ihnen die Neuauflage des Beteiligungsberichtes der Stadt Biedenkopf für das Wirtschaftsjahr 2023 vorlegen zu können.

Entsprechend § 123 a der Hessischen Gemeindeordnung (HGO) hat die Stadt zur Information der Stadtverordnetenversammlung und der Öffentlichkeit jährlich einen Bericht über die Unternehmen in einer Rechtsform des Privatrechts zu erstellen, an denen Sie mit mindestens 20 % unmittelbar oder mittelbar beteiligt ist. Die Beteiligungen werden anhand der jeweiligen Geschäftsberichte bzw. Jahresabschlüsse **zum 31. Dezember 2022** dargestellt.

Damit wird den gesetzlich vorgegebenen Grundlagen Rechnung getragen und die Forderung nach Transparenz und Offenheit erfüllt.

Der Beteiligungsbericht kann auch auf der Homepage der Stadt Biedenkopf unter <https://www.biedenkopf.de/de/rathaus/leben-in-biedenkopf/finanzen> eingesehen werden.

Allen Leserinnen und Lesern dieses Berichtes wünsche ich interessante und aufschlussreiche Einblicke in das Beteiligungswesen der Stadt Biedenkopf.

Biedenkopf, 04. November 2024



Jochen Achenbach
Bürgermeister

Inhaltsverzeichnis

	<u>Seite(n)</u>
1. Rechtliche Grundlagen	4
2. Beteiligungsportfolio	5
3. Erläuterungen der Rechts- und Organisationsformen	6 - 7
- Gesellschaft mit beschränkter Haftung (GmbH)	}
- GmbH & Co KG	
- Eingetragene Genossenschaften (eG)	
- Zweckverbände	
- Wasser- und Bodenverbände	}
- Körperschaften des öffentl. Rechts	
- Eigenbetriebe	
- Stiftungen	
- Mitgliedschaften	
4. Beteiligungen <i>(mehr als 20 %)</i>	
4.1 Unmittelbare Beteiligungen	
- SWB Stadtwerke Biedenkopf GmbH	8 - 11
- Baustoffrecycling Biedenkopf GmbH	12 - 14
- Perfstausee Betreibergesellschaft mbH	15 - 17
4.2 Mittelbare Beteiligungen	
- Gasversorgung Biedenkopf (GVB)	18 - 20
- Nahwärme Biedenkopf GmbH (NWB)	21 - 23
- Windpark Schwarzenberg GmbH (WPS)	24 - 26
5. Mitgliedschaften	
- Abwasserverband Perfgebiet-Bad Laasphe	27 - 30
- Unterhaltungsverband „Obere Lahn“	31 - 32

1. Rechtliche Grundlagen

Entsprechend § 123 a "Beteiligungsbericht und Offenlegung" der Hessischen Gemeindeordnung (HGO) ist die Stadt Biedenkopf verpflichtet, einen Beteiligungsbericht zu erstellen.

Dieser hat folgenden Wortlaut (*Klammerzusätze sind Erläuterungen*):

- "(1) Die Gemeinde hat zur Information der Gemeindevertretung und der Öffentlichkeit jährlich einen Bericht über die Unternehmen in einer Rechtsform des Privatrechts zu erstellen, an denen sie mit mindestens 20 Prozent unmittelbar oder mittelbar beteiligt ist. Der Bericht ist innerhalb von 9 Monaten nach Ablauf des Haushaltsjahres aufzustellen
- (2) Der Beteiligungsbericht soll mindestens Angaben enthalten über
1. den Gegenstand des Unternehmens, die Beteiligungsverhältnisse, die Besetzung der Organe und die Beteiligungen des Unternehmens,
 2. den Stand der Erfüllung des öffentlichen Zwecks durch das Unternehmen,
 3. die Grundzüge des Geschäftsverlaufs, die Ertragslage des Unternehmens, die Kapitalzuführungen und -entnahmen durch die Gemeinde und die Auswirkungen auf die Haushaltswirtschaft, die Kreditaufnahmen, die von der Gemeinde gewährten Sicherheiten,
 4. das Vorliegen der Voraussetzungen des § 121 Abs. 1 für das Unternehmen. (*Hiernach darf sich eine Gemeinde wirtschaftlich betätigen, wenn*
 - a) *der öffentliche Zweck die Betätigung rechtfertigt,*
 - b) *die Betätigung nach Art und Umfang in einem angemessenen Verhältnis zur Leistungsfähigkeit der Gemeinde und zum voraussichtlichen Bedarf steht und*
 - c) *der Zweck nicht ebenso gut und wirtschaftlich durch einen privaten Dritten erfüllt wird oder erfüllt werden kann.*)

Ist eine Gemeinde in dem in § 53 des Haushaltsgrundsätzegesetzes bezeichneten Umfang an einem Unternehmen beteiligt (*gehört ihr die Mehrheit der Anteile eines Unternehmens in einer Rechtsform des privaten Rechts oder gehört ihr mindestens der vierte Teil der Anteile und steht ihr zusammen mit anderen Gebietskörperschaften die Mehrheit der Anteile zu*), hat sie darauf hinzuwirken, dass die Mitglieder des Geschäftsführungsorgans, eines Aufsichtsrats oder einer ähnlichen Einrichtung jährlich der Gemeinde die ihnen jeweils im Geschäftsjahr gewährten Bezüge mitteilen und ihrer Veröffentlichung zustimmen. Diese Angaben sind in den Beteiligungsbericht aufzunehmen. Soweit die in Satz 2 genannten Personen ihr Einverständnis mit der Veröffentlichung ihrer Bezüge nicht erklären, sind die Gesamtbezüge so zu veröffentlichen, wie sie von der Gesellschaft nach den Vorschriften des Handelsgesetzbuchs in den Anhang zum Jahresabschluss aufgenommen werden.

- (3) Der Beteiligungsbericht ist in der Gemeindevertretung in öffentlicher Sitzung zu erörtern. Die Gemeinde hat die Einwohner über das Vorliegen des Beteiligungsberichtes in geeigneter Form zu unterrichten. Die Einwohner sind berechtigt, den Beteiligungsbericht einzusehen."

2. Beteiligungsportfolio

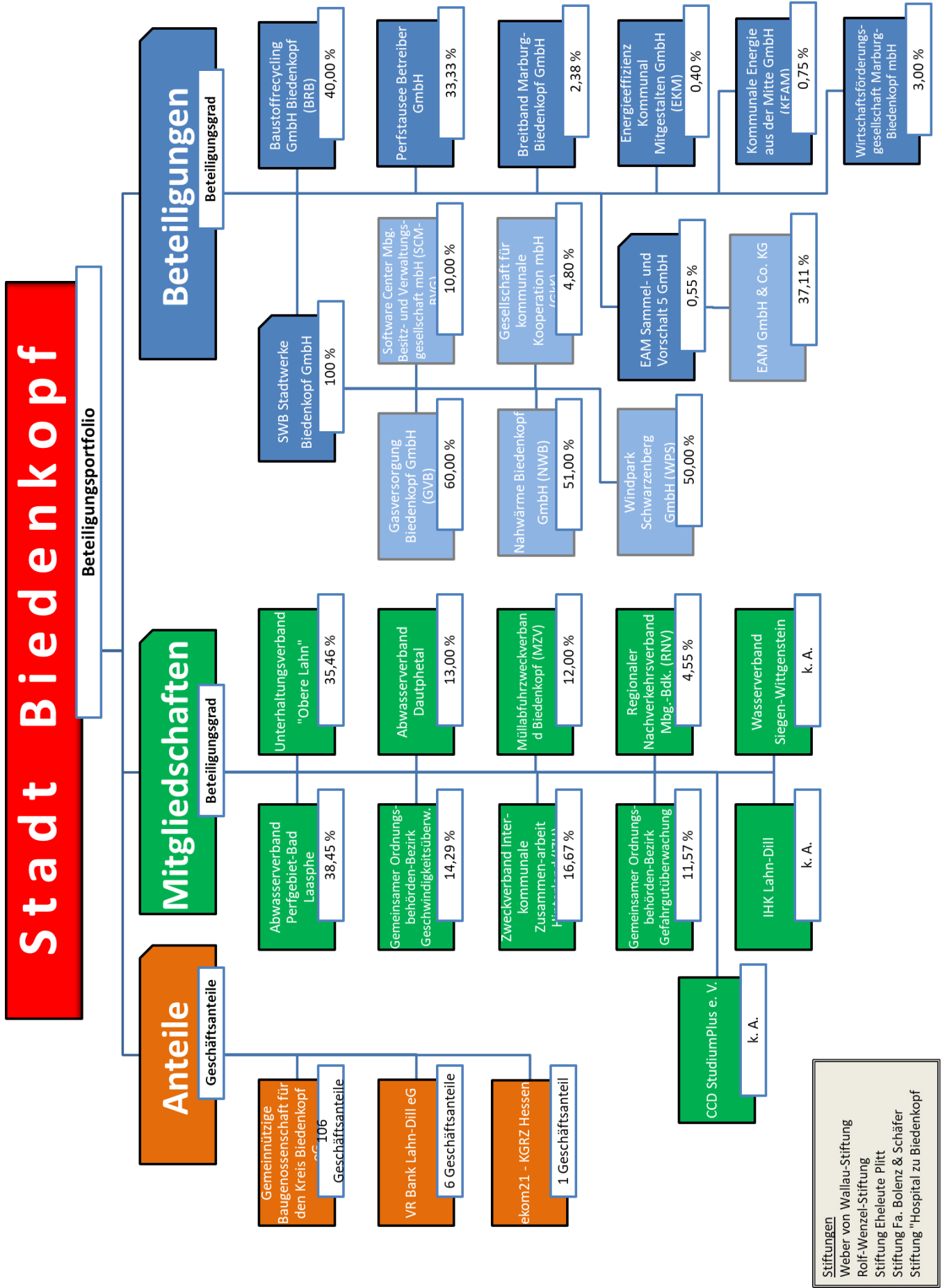

3. Erläuterungen der Rechts- und Organisationsformen

Gesellschaft mit beschränkter Haftung (GmbH)

Die „GmbH“ ist eine Unternehmensform und zählt zu den Kapitalgesellschaften. Den oder die Inhaber einer GmbH nennt man Gesellschafter. Eine Gesellschaft mit beschränkter Haftung bzw. GmbH haftet ausschließlich mit ihrem Gesellschaftsvermögen, nicht jedoch mit dem Privatvermögen der einzelnen Gesellschafter. Somit ist das Risiko für die Unternehmer bzw. Gesellschafter wesentlich besser kalkulierbar, da sie in der Regel ausschließlich mit Ihrer GmbH-Stammeinlage haften, die klar in der Satzung/im Gesellschaftsvertrag festgesetzt ist. Da diese Rechtsform den Gesellschaftern große Gestaltungsspielräume ermöglicht, wird diese Rechtsform im kommunalen Bereich gerne angewandt.

Gesellschaft mit beschränkter Haftung & Compagnie Kommanditgesellschaft (GmbH & Co. KG)

Die GmbH & Co. KG ist eine besondere Form der Kommanditgesellschaft (KG). Persönlich haftende Gesellschafterin (Komplementärin) der KG ist keine natürliche Person, sondern eine Gesellschaft mit beschränkter Haftung (GmbH – juristische Person). Ziel dieser gesellschaftsrechtlichen Konstruktion ist es, Haftungsrisiken für die hinter der Gesellschaft stehenden Personen auszuschließen oder zu begrenzen.

Eingetragene Genossenschaften (eG)

Die eingetragene Genossenschaft ist eine juristische Person, die mit Satzungsunterzeichnung durch mind. drei Mitglieder entstanden ist, jedoch erst die Rechtsfähigkeit durch Eintragung in das Genossenschaftsregister erreicht. Der Zweck der Genossenschaft ist es, den Erwerb oder die Wirtschaft ihrer Mitglieder oder deren soziale oder kulturelle Belange durch den gemeinsamen Geschäftsbetrieb zu fördern. Als eG erlangt sie die volle Rechtsfähigkeit und hat eigenständige Rechte und Pflichten entsprechend dem Genossenschaftsgesetz (GenG).

Eine Besonderheit ist die Tatsache, dass eine Begrenzung der Mitgliederhaftung auf die Höhe der Anteile der Genossenschaftsmitglieder möglich ist. Die Mitglieder der eG haften also dann nur mit ihrem gezeichneten Anteil. Die Genossenschaft haftet indessen mit ihrem gesamten Geschäftsvermögen.

Zweckverbände

Ein Zweckverband ist eine Körperschaft des öffentlichen Rechts. Er ist ein Zusammenschluss mehrerer kommunaler Gebietskörperschaften zur gemeinsamen Erledigung einer bestimmten öffentlichen Aufgabe, zu deren Erledigung die Gemeinde oder der Landkreis berechtigt bzw. verpflichtet ist (z. B. Wasserversorgung, Abwasserentsorgung, Personennahverkehr). Zweckverbände sind die bekannteste und häufigste Form interkommunaler Kooperation. In der Verbandssatzung sind die Mitglieder, die Aufgaben und der Name ebenso wie die Art der Finanzierung festgelegt. Organe sind der Vorstand und die Versammlung (oberstes Organ).

Wasser- und Bodenverbände

Ein Wasser- und Bodenverband ist eine Körperschaft des öffentlichen Rechts, die im öffentlichen Interesse und zum Nutzen ihrer Mitglieder Aufgaben der Wasser- und Bodenwirtschaft wahrnimmt. Mitglieder sind Landwirte, Grundeigentümer im Verbandsgebiet und diejenigen, die von der Tätigkeit des Verbandes Vorteile haben ("Nutznießer") und an seinen Kosten beteiligt werden. Wasser- und Bodenverbände können nur für bestimmte Aufgaben im Bereich der Wasser- und Bodenbewirtschaftung gegründet werden.

Körperschaften des öffentlichen Rechts (KdöR)

Eine Körperschaft des öffentlichen Rechts ist eine mit öffentlichen Aufgaben betraute juristische Person des öffentlichen Rechts, deren Aufgaben ihr gesetzlich oder satzungsmäßig zugewiesen worden sind. Ihre hoheitlichen Aufgaben werden in ihrer Satzung festgelegt. Die Körperschaft bündelt sachliche Mittel (wie Gebäude, Einrichtung, Fahrzeuge) und Personal (Planstellen für Beamte und Arbeitnehmer) in einer rechtlich selbstständigen Organisationseinheit und unterliegt dem öffentlichen Recht. Körperschaften des öffentlichen Rechts unterscheiden sich von den Körperschaften des Privatrechts (Verein, Aktiengesellschaft, Kommanditgesellschaft auf Aktien, GmbH, Genossenschaft) dadurch, dass sie öffentlich-rechtlich organisiert sind und öffentlich-rechtlich handeln.

Eigenbetriebe

Eigenbetriebe sind kommunalrechtlich wirtschaftliche Unternehmen einer Gemeinde, die keine eigene Rechtspersönlichkeit besitzen. Ein Eigenbetrieb stellt ein Sondervermögen dar, das gesondert vom Kommunalhaushalt zu verwalten ist und eine eigene Wirtschafts-, Erfolgs-, Finanz- und Vermögensplanung besitzt. Das kommunale Parlament entscheidet über die Grundsätze, nach denen der Eigenbetrieb gestaltet und wirtschaftlich geleitet werden soll. Der Vorteil eines Eigenbetriebs ist u. a. die größere Flexibilität in Bezug auf investive Maßnahmen und Personalausstattung, Verkürzung von Entscheidungswegen und eine erleichterte Transparenz. Organe eines Eigenbetriebs sind die Betriebsleitung und die Betriebskommission

Stiftungen

Eine Stiftung ist eine Einrichtung, die mit Hilfe eines Vermögens einen vom Stifter festgelegten Zweck verfolgt. Im Vordergrund stehen Vermögensmassen, deren Erträge bestimmten Zwecken zugutekommen sollen. Bei Stiftungen wird in der Regel das Vermögen auf Dauer erhalten und die Begünstigten können nur in den Genuss der Erträge kommen. Stiftungen werden gewöhnlich von einem Vorstand vertreten und unterliegender staatlichen Stiftungsaufsicht.

Mitgliedschaften

Eine Mitgliedschaft bezeichnet die Zugehörigkeit zu einem Verein, einer Partei oder einer anderen Vereinigung. Die Statuten der Gemeinschaft legen gewisse Rechte und Pflichten fest.

4. Beteiligungen

4.1 Unmittelbare Beteiligungen

Eine unmittelbare Beteiligung (direkte, offene oder echte Beteiligung) bedeutet, dass sich ein Anleger unmittelbar an einem Unternehmen beteiligt. Somit kommt kein Intermediär, also ein zwischengeschaltetes Glied, zum Einsatz, sondern der Geldgeber bringt das Kapital als Gesellschaftskapital unmittelbar in das Unternehmen oder die Kapitalgesellschaft ein. Durch das Einbringen des Kapitals und dem damit verbundenen Erwerb von Anteilen wird der Anleger Gesellschafter, also Miteigentümer. Somit erhält er alle Rechte und Pflichten, die durch einen Gesellschaftsvertrag geregelt werden.

SWB Stadtwerke Biedenkopf GmbH



Sitz: Biedenkopf

Anschrift: Mühlweg 16, 35216 Biedenkopf

Gegenstand und Zweck: Gegenstand des Unternehmens ist die Planung sowie der Bau, die Errichtung, der Erwerb, die Betreuung, Unterhaltung, Verpachtung von Anlagen, die zu Erbringung versorgungswirtschaftlicher Leistungen für Dritte, auf allen Gebieten der öffentlichen Energie- und Wasserversorgung sowie artverwandter Aufgabenfelder dienen, ferner deren kaufmännische und technische Betriebsführung. Mit eingeschlossen sind der Handel und Vertrieb mit Produkten und Dienstleistungen in den vorgenannten Bereichen.

Der öffentliche Zweck ist durch die Durchführung der Versorgung mit Strom, Wasser, Gas und Nahwärme erfüllt.

Gründung: 17. August 2000

Stammkapital: 5.000.000,00 €

Gesellschafterin: Stadt Biedenkopf 100 %

Gesellschafterversammlung: Bürgermeister Joachim Thiemig (bis 07.01.2023)
Bürgermeister Jochen Achenbach (ab 08.01.2023)
Erster Stadtrat Jürgen Schneider († 29.09.2023)
Erster Stadtrat Ewald Achenbach (ab 24.11.2023)
Stadtrat Gerhard Hesse
Stadtrat Heinz Funk
Stadtrat Rainer Höhn
Stadtrat Thomas Mayerle
Stadtrat Bernd Meißner
Stadtrat Wolfgang Burk
Stadtrat Werner Kattarius
Stadträtin Cornelia Belz

Aufsichtsrat: Thiemig, Joachim; Bürgermeister (Vorsitzender) (bis 07.01.2023)
Achenbach, Jochen; Bürgermeister (Vorsitzender) (ab 08.01.2023)
Meißner, Bernd; Stadtrat (Stellv. Vorsitzender)
Wagner, Manfred; Stadtverordneter
Heinz Funk, Stadtrat
Müller, Silke, Betriebsratsvertreterin SWB

Geschäftsführer: Dipl.-Verwaltungswirt (FH) Wolfgang Buder

Bezüge: Der Geschäftsführer ist im Rahmen eines Personalgestellungsvertrages vom Magistrat an die SWB abgestellt. Weitere Bezüge werden nicht gewährt.

Beteiligungen:
(mehr als 20 %) 60 % an der Gasversorgung Biedenkopf GmbH (GVB)
51 % an der Nahwärme Biedenkopf GmbH (NWB)
50 % Windpark Schwarzenberg GmbH (WPS)
Breidenbach

Kredite: Der Schuldenstand betrug zum 31. Dezember 2022 = 3.480.645,66 € (hiervon Bürgschaftswert Stadt = 2.815.744,73 €).

Haushalt Stadt: Gemäß Beschluss der Gesellschafterversammlung (Magistrat) vom 26.02.2024 wird der Bilanzgewinn des Geschäftsjahres 2022 insgesamt auf neue Rechnung bei der SWB vorgetragen. Der Bilanzgewinn umfasst dabei insgesamt 492.223,65 € (aus Jahresüberschuss 377.037,51 € zzgl. Gewinnvortrag aus 2021 von 115.186,14 €).

Die Konzessionsabgabe (KA) für 2022 wurde sowohl im Strom- wie auch Wasserbereich in voller Höhe erwirtschaftet und kann an den städtischen Haushalt ausgezahlt werden. Damit fließen an Strom-KA 234.816,53 EUR und an Wasser-KA 148.188,35 EUR aus dem Jahresabschluss 2022 an den städt. Haushalt.

SWB Stadtwerke Biedenkopf GmbH, Biedenkopf

Bilanz zum 31. Dezember 2022

	31.12.2022 EUR	31.12.2021 EUR
AKTIVA		
A. Anlagevermögen		
I. Immaterielle Vermögensgegenstände Konzessionen und Software	902.821,51	896.713,51
II. Sachanlagen	625.231,10	677.996,10
1. Grundstücke und grundstücksgleiche Rechte mit Betriebs- und anderen Bauten	117.780,00	87.478,00
2. Gewinnungs- und Bezugsanlagen	3.980.244,00	3.596.569,00
3. Verteilungsanlagen	5.834.278,00	5.751.558,00
a) Stromversorgung	755.178,00	685.922,00
b) Wasserversorgung	462.733,74	402.601,76
4. Betriebs- und Geschäftsausstattung	11.775.444,84	11.202.124,86
5. Geleistete Anzahlungen und Anlagen im Bau	1.540.310,16	1.540.310,16
III. Finanzanlagen	261.083,88	261.083,88
1. Anteile an verbundenen Unternehmen	1.801.394,04	1.801.394,04
2. Beteiligungen	14.479.660,39	13.900.232,41
B. Umlaufvermögen		
I. Vorräte	327.943,29	204.344,70
Roh-, Hilfs- und Betriebsstoffe		
II. Forderungen und sonstige Vermögensgegenstände		
1. Forderungen aus Lieferungen und Leistungen	1.298.558,51	942.922,03
2. Forderungen gegen verbundene Unternehmen	7.635,43	133.745,47
3. Forderungen gegen Gesellschafter	71.357,83	59.302,62
4. Sonstige Vermögensgegenstände	303.318,18	320.679,77
	1.680.869,95	1.456.649,89
II. Kassenbestand, Guthaben bei Kreditinstituten	2.324.622,79	3.217.283,23
	4.333.436,03	4.878.277,82
	<u>18.813.096,42</u>	<u>18.778.510,23</u>
PASSIVA		
A. Eigenkapital		
I. Gezeichnetes Kapital	5.000.000,00	5.000.000,00
II. Kapitalrücklage	525.000,00	525.000,00
III. Gewinnrücklage	4.328.000,00	3.578.000,00
IV. Gewinnvortrag	115.186,14	439.298,33
V. Jahresüberschuss	377.037,51	425.887,81
	<u>10.345.223,65</u>	<u>9.968.186,14</u>
B. Sonderposten für Investitionszuschüsse	2.278.244,23	2.208.895,87
C. Rückstellungen		
1. Steuerrückstellungen	60.829,19	147.438,00
2. Sonstige Rückstellungen	548.293,68	596.634,67
	<u>609.122,87</u>	<u>744.072,67</u>
D. Verbindlichkeiten		
1. Verbindlichkeiten gegenüber Kreditinstituten	3.480.645,66	3.957.755,99
2. Verbindlichkeiten aus Lieferungen und Leistungen	918.176,41	815.449,35
3. Verbindlichkeiten gegenüber verbundenen Unternehmen	4.906,31	10.020,98
4. Verbindlichkeiten gegenüber Gesellschaftern	21.746,53	353.484,42
5. Sonstige Verbindlichkeiten	1.155.030,76	720.644,81
	<u>5.580.505,67</u>	<u>5.857.355,55</u>
		<i>(davon aus Steuern EUR 0,00; Vorjahr: EUR 80.763,63)</i>
	<u>18.813.096,42</u>	<u>18.778.510,23</u>

SWB Stadtwerke Biedenkopf GmbH, Biedenkopf

Gewinn- und Verlustrechnung für die Zeit vom 1. Januar bis 31. Dezember 2022

	2022 EUR	2021 EUR
1. Umsatzerlöse	8.918.533,05	8.963.527,10
2. andere aktivierte Eigenleistungen	150.996,52	147.950,38
3. Sonstige betriebliche Erträge	67.987,86	65.230,11
4. Materialaufwand		
a) Aufwendungen für Roh-, Hilfs- und Betriebsstoffe	-4.788.511,51	-5.273.069,87
b) Aufwendungen für bezogene Leistungen	-931.152,82	-852.476,66
	<u>-5.719.664,33</u>	<u>-6.125.546,53</u>
5. Personalaufwand		
a) Löhne und Gehälter	-1.107.768,84	-1.107.544,96
b) soziale Abgaben und Aufwendungen für Altersversorgung und für Unterstützung	-306.614,05	-303.775,10
<i>(davon für Altersversorgung EURO 58.248,44, Vorjahr: EUR 57.547,04)</i>	<u>-1.414.382,89</u>	<u>-1.411.320,06</u>
6. Abschreibungen auf immaterielle Vermögensgegen- stände und auf Sachanlagen	-809.288,69	-816.898,12
7. Sonstige betriebliche Aufwendungen	-566.970,09	-786.727,27
8. Erträge aus Beteiligungen	0,00	428.920,00
9. sonstige Zinsen und ähnliche Erträge	89,00	0,00
10. Zinsen und ähnliche Aufwendungen	-29.724,67	-34.459,59
11. Steuern vom Einkommen und vom Ertrag	-217.142,81	-1.337,69
12. Ergebnis nach Steuern	<u>380.432,95</u>	<u>429.338,33</u>
13. Sonstige Steuern	-3.395,44	-3.450,52
14. Jahresüberschuss	<u><u>377.037,51</u></u>	<u><u>425.887,81</u></u>

Baustoffrecycling Biedenkopf GmbH



Sitz:	Biedenkopf				
Anschrift:	Sennerweg 2, 35216 Biedenkopf				
Gegenstand und Zweck:	<p>Gegenstand und Zweck der Gesellschaft ist die Anmietung und Verwaltung eines Zwischenlagers für unbelasteten Erdaushub sowie die Annahme, das Aufarbeiten und die Wiederverwertung von unbelastetem Bauschutt, Altasphalt und Straßenaufbruch.</p> <p>Der öffentliche Zweck wird durch den Betrieb der Bauschuttdeponie Eschborn erfüllt.</p>				
Gründung:	5. November 1992				
Stammkapital:	25.564,59 € (ehemals 50.000,00 DM)				
Gesellschafter:	<table><tr><td>Christoph Scheld</td><td>60 %</td></tr><tr><td>Stadt Biedenkopf</td><td>40 %</td></tr></table>	Christoph Scheld	60 %	Stadt Biedenkopf	40 %
Christoph Scheld	60 %				
Stadt Biedenkopf	40 %				
Geschäftsführer:	<p>Christoph Scheld Bürgermeister Joachim Thiemig (bis 07.01.2023) Bürgermeister Jochen Achenbach (ab 08.01.2023)</p> <p>Bezüge werden nicht gewährt.</p>				
Beteiligungen:	keine				
Kredite:	keine				
Haushalt Stadt:	<p>Der Jahresüberschuss zum 31. Dezember 2022 beträgt 1.033,10 € und wird zusammen mit dem aufgelaufenen Gewinnvortrag in Höhe von 15.447,24 €, im Ergebnis 16.480,34 €, auf neue Rechnung vorgetragen. Die Bilanzsumme zum 31. Dezember 2022 wird auf 180.411,14 € festgestellt.</p> <p>Die Stadt erhält vergünstigte Nutzungsentgelte.</p>				

Bilanz zum 31.12.2022

AKTIVA		PASSIVA	
	Geschäftsjahr EUR	Vorjahr EUR	Geschäftsjahr EUR
A. Anlagevermögen			
I. Immaterielle Vermögensgegenstände			
1. entgeltlich erworbene Konzessionen, gewerbliche Schutzrechte und ähnliche Rechte und Werte sowie Lizenzen an solchen Rechten und Werten	6,00	6,00	15.447,24
II. Sachanlagen			
1. andere Anlagen, Betriebs- und Geschäftsausstattung	946,51	1.350,51	25.564,59
Summe Anlagevermögen	952,51	1.356,51	42.044,93
B. Umlaufvermögen			
I. Forderungen und sonstige Vermögensgegenstände			
1. Forderungen aus Lieferungen und Leistungen	16.998,87	11.599,42	175,00
2. sonstige Vermögensgegenstände	159,65	4.042,45	105.000,00
	17.158,52	15.641,87	105.175,00
II. Kassenbestand, Bundesbankguthaben, Guthaben bei Kreditinstituten und Schecks	162.300,11	181.013,27	33.191,21
Summe Umlaufvermögen	179.458,63	196.655,14	138.366,21
	180.411,14	198.011,65	180.411,14
			198.011,65
			45.999,82

Gewinn- und Verlustrechnung vom 01.01.2022 bis 31.12.2022

	Geschäftsjahr EUR	Vorjahr EUR
1. Umsatzerlöse	42.637,77	53.314,31
2. Gesamtleistung	42.637,77	53.314,31
3. sonstige betriebliche Erträge		
a) Erträge aus der Auflösung von Rückstellungen	7.000,00	600,00
b) übrige sonstige betriebliche Erträge	11,05	38,42
	7.011,05	638,42
4. Materialaufwand		
a) Aufwendungen für bezogene Leistungen	-36.067,17	-40.493,66
5. Personalaufwand		
a) Löhne und Gehälter	-2.400,00	-2.400,00
b) soziale Abgaben und Aufwendungen für Altersversorgung und für Unterstützung	-830,72	-826,24
	-3.230,72	-3.226,24
6. Abschreibungen		
a) auf immaterielle Vermögensgegenstände des Anlagevermögens und Sachanlagen	-404,00	-404,00
7. sonstige betriebliche Aufwendungen		
a) Raumkosten	-4.658,75	-4.592,25
b) Versicherungen, Beiträge und Abgaben	-294,20	-282,67
c) verschiedene betriebliche Kosten	-3.559,43	-3.379,48
d) übrige sonstige betriebliche Aufwendungen	-0,38	0,00
	-8.512,76	-8.254,40
8. Steuern vom Einkommen und vom Ertrag	-401,07	-433,60
9. Ergebnis nach Steuern	1.033,10	1.140,83
10. Jahresüberschuss	1.033,10	1.140,83

Perfstausee-Betreibergesellschaft mbH

Sitz:	Biedenkopf
Anschrift:	Im Lichtenholz 60, 35043 Marburg
Gegenstand und Zweck:	Gegenstand des Unternehmens ist die Sicherstellung und Organisation der Freizeitnutzung des Hochwasserrückhaltebeckens Breidenstein/Perf
Gründung:	3. Dezember 1992
Stammkapital:	26.075,89 € (ehemals 51.000,00 DM)
Gesellschafter:	Wasserverband Oberes Lahnggebiet 33 1/3 % Stadt Biedenkopf 33 1/3 % Gemeinde Breidenbach 33 1/3 %
Gesellschafterversammlung:	Landrat Jens Womelsdorf (Wasserverband Oberes Lahnggebiet) Bürgermeister Joachim Thiemig (Stadt Biedenkopf; bis 07.01.2023) Bürgermeister Jochen Achenbach (Stadt Biedenkopf; ab 08.01.2023)) Bürgermeister Christoph Felkl (Gemeinde Breidenbach)
Geschäftsführer:	Mike-Oliver Klotz Der Geschäftsführer erhielt für seine Tätigkeiten keine Vergütung oder Aufwandsentschädigung. Es besteht kein Aufsichtsrat, sodass keine Aufsichtsratsvergütungen geleistet wurden.
Beteiligungen:	keine
Kredite:	keine
Haushalt Stadt:	Seitens der Stadt wurden folgende Zuschüsse an die GmbH gezahlt: 2022 = 4.000,00 (davon 2.600,00 € Ertragszuschuss und 1.400,00 € Einzahlung zur Kapitalrücklage)

Bilanz, in EUR	31.12.2022
Summe Aktiva	55.317,34
Anlagevermögen	20.146,00
Sachanlagen	20.146,00
technische Anlagen und Maschinen	7.904,00
andere Anlagen, Betriebs- und Geschäftsausstattung	12.242,00
Sammelposten GWG	0,00
Sonstige Betriebs- und Geschäftsausstattung	12.242,00
Umlaufvermögen	34.927,96
Forderungen und sonstige Vermögensgegenstände	1.223,45
Forderungen aus Lieferungen und Leistungen	985,89
übrige Forderungen	985,89
sonstige Vermögensgegenstände	237,56
Umsatzsteuerforderungen	237,56
übrige sonstige Vermögensgegenstände	0,00
Kassenbestand, Bundesbankguthaben, Guthaben bei Kreditinstituten und Schecks	33.704,51
Guthaben bei Kreditinstituten	33.704,51
Rechnungsabgrenzungsposten	243,38
Summe Passiva	55.317,34
Eigenkapital	34.296,82
Gezeichnetes Kapital / Kapitalkonto / Kapitalanteile	26.075,89
Gezeichnetes Kapital	26.075,89
Kapitalrücklage	25.200,00
Gewinn-/Verlustvortrag	-22.927,52
Jahresüberschuss/-fehlbetrag	5.948,45
Sonstige Sonderposten	3.985,13
Sonderposten für Investitionszulagen und für Zuschüsse Dritter	3.985,13
Rückstellungen	5.769,88
sonstige Rückstellungen	5.769,88
Verbindlichkeiten	11.265,51
Verbindlichkeiten aus Lieferungen und Leistungen	7.432,44
übrige Verbindlichkeiten	7.432,44
sonstige Verbindlichkeiten	3.833,07
aus Steuern	3.833,07

Gewinn- und Verlustrechnung, in EUR**01.01. -
31.12.2022**

Jahresüberschuss/-fehlbetrag	5.948,45
Ergebnis nach Steuern	6.568,33
Betriebsergebnis	6.568,33
Rohergebnis	26.515,35
Gesamtleistung	18.468,48
Umsatzerlöse	18.468,48
in Umsatzerlöse enthaltener Bruttowert	18.468,48
Regelsteuersatz	18.468,48
sonstige betriebliche Erträge	8.046,87
Zuschüsse und Zulagen	246,87
andere sonstige betriebliche Erträge	7.800,00
Personalaufwand	4.683,39
Löhne und Gehälter	3.583,66
Löhne für Minijobs	3.583,66
soziale Abgaben und Aufwendungen für Altersversorgung und für Unterstützung	1.099,73
soziale Abgaben	1.099,73
für übrige Arbeitnehmer	1.099,73
Abschreibungen	3.219,84
auf immaterielle Vermögensgegenstände des Anlagevermögens und Sachanlagen	3.219,84
auf Sachanlagen	3.219,84
Auflösung GWG-Sammelposten	228,00
nicht zuordenbare Abschreibungen auf Sachanlagen	2.991,84
sonstige betriebliche Aufwendungen	12.043,79
Aufwendungen für Energie	1.650,51
Aufwand für Fremdreparaturen und Instandhaltung (ohne Grundstücke)	120,00
Versicherungsprämien, Gebühren und Beiträge	1.068,86
beschränkt abziehbare Betriebsausgaben	100,00
Bewirtungsaufwendungen (gesamt)	100,00
Bewirtungsaufwendungen, abziehbar	70,00
Bewirtungsaufwendungen, nicht abziehbar	30,00
Rechts- und Beratungskosten	6.416,62
Verluste aus dem Abgang von Vermögensgegenständen des Anlagevermögens	-655,00
Erlöse aus Verkäufen des Anlagevermögens	2.625,00
Erlöse aus Verkäufen von Sachanlagen	2.625,00
Anlagenabgänge Anlagevermögen	1.970,00
Anlagenabgänge Sachanlagen	1.970,00
sonstige Steuern, soweit in den sonstigen Aufwendungen ausgewiesen	925,38
andere ordentliche sonstige betriebliche Aufwendungen	2.417,42
sonstige Steuern	619,88

4.2 Mittelbare Beteiligungen

Eine mittelbare Beteiligung bedeutet eine Beteiligung, die nicht direkt vollzogen wird, sondern durch dazwischengeschaltete Personen, Investoren oder Unternehmen. Im Kommunalrecht wird von mittelbarer Beteiligung gesprochen, wenn die Gemeinde nicht selbst an einem Unternehmen oder Projekt beteiligt ist, sondern lediglich an einem Unternehmen, das seinerseits an dem Unternehmen oder Projekt beteiligt ist.

Gasversorgung Biedenkopf GmbH (GVB)



Sitz:	Biedenkopf														
Anschrift:	Mühlweg 16, 35216 Biedenkopf														
Gegenstand und Zweck:	Gegenstand des Unternehmens ist die Gasversorgung sowie der Verkauf und die Installation von Gasgeräten im Gebiet der Stadt Biedenkopf. Ferner ist Gegenstand des Unternehmens die Planung, die Errichtung, der Erwerb, der Betrieb und die Instandhaltung technischer Einrichtungen und Leitungssysteme zur Versorgung der Bevölkerung mit Gas sowie die Erbringung von Werk- und Dienstleistungen in diesen Bereichen.														
Gründung:	30.06.1978														
Stammkapital:	1.600.000,00 €														
Gesellschafter:	<table><tr><td>SWB Stadtwerke Biedenkopf GmbH</td><td>60 %</td></tr><tr><td>EAM Beteiligungen GmbH, Kassel</td><td>30 %</td></tr><tr><td>Stadtwerke Marburg</td><td>10 %</td></tr></table>	SWB Stadtwerke Biedenkopf GmbH	60 %	EAM Beteiligungen GmbH, Kassel	30 %	Stadtwerke Marburg	10 %								
SWB Stadtwerke Biedenkopf GmbH	60 %														
EAM Beteiligungen GmbH, Kassel	30 %														
Stadtwerke Marburg	10 %														
Aufsichtsrat:	<table><tr><td>Joachim Thiemig (bis 07.01.2023)</td><td>Vorsitzender</td></tr><tr><td>Jochen Achenbach (ab 08.01.2023)</td><td>Vorsitzender</td></tr><tr><td>Hans-Hinrich Schriever</td><td>Erster stellv. Vorsitzender</td></tr><tr><td>Rainer Kühne</td><td>Zweiter stellv. Vorsitzender</td></tr><tr><td>Jörg Hartmann</td><td></td></tr><tr><td>Gerold Schneider</td><td></td></tr><tr><td>Jürgen Schneider († 29.09.2023)</td><td></td></tr></table>	Joachim Thiemig (bis 07.01.2023)	Vorsitzender	Jochen Achenbach (ab 08.01.2023)	Vorsitzender	Hans-Hinrich Schriever	Erster stellv. Vorsitzender	Rainer Kühne	Zweiter stellv. Vorsitzender	Jörg Hartmann		Gerold Schneider		Jürgen Schneider († 29.09.2023)	
Joachim Thiemig (bis 07.01.2023)	Vorsitzender														
Jochen Achenbach (ab 08.01.2023)	Vorsitzender														
Hans-Hinrich Schriever	Erster stellv. Vorsitzender														
Rainer Kühne	Zweiter stellv. Vorsitzender														
Jörg Hartmann															
Gerold Schneider															
Jürgen Schneider († 29.09.2023)															
Geschäftsführer:	<p>Wolfgang Buder Marcus Hief</p> <p>Daneben ist Jörg Habiuk als Prokurist mit Gesamtprokura berufen</p> <p>Die Gesamtbezüge der Geschäftsführung betragen 21.656,28 €. Weiteres Personal wurde von der Gesellschaft im Geschäftsjahr 2022 nicht beschäftigt.</p>														
Ergebnisverwendung:	Vom Jahresüberschuss inklusiv Gewinnvortrag wurden 210.000 € an die Gesellschafter ausgeschüttet, 1.000.000 € den Gewinnrücklagen zugeführt und der Restbetrag auf neue Rechnung vorgetragen.														
Konzessionsvertrag mit der Stadt Biedenkopf über die Durchführung der öffentlichen Gasversorgung (Vertragslaufzeit bis zum 30. September 2038)															

Gasversorgung Biedenkopf GmbH, Biedenkopf

Bilanz zum 31. Dezember 2022

AKTIVA	31.12.2022 EUR	31.12.2021 EUR	PASSIVA	31.12.2022 EUR	31.12.2021 EUR
A. Anlagevermögen			A. Eigenkapital		
I. Sachanlagen			I. Gezeichnetes Kapital	1.600.000,00	1.600.000,00
1. Grundstückgleiche Rechte	874,82	874,82	II. Gewinnrücklage	1.000.000,00	500.000,00
2. Technische Anlagen und Maschinen	3.050.894,00	3.141.179,00	III. Gewinnvortrag	1.513,84	100.746,73
	<u>3.051.768,82</u>	<u>3.142.053,82</u>	IV. Jahresüberschuss	411.293,87	610.767,11
B. Umlaufvermögen				<u>3.012.807,71</u>	<u>2.811.513,84</u>
I. Vorräte	251.000,73	238.696,62	B. Sonderposten für Investitionszuschüsse	722.871,00	762.372,50
Co2-Zertifikate			C. Rückstellungen		
II. Forderungen und sonstige Vermögensgegenstände			1. Steuerrückstellungen	16.352,00	96.022,00
1. Forderungen aus Lieferungen und Leistungen	741.961,48	757.264,78	2. Sonstige Rückstellungen	295.251,40	341.068,25
2. Forderungen gegen Gesellschafter	11.492,52	14.995,53		<u>311.603,40</u>	<u>437.090,25</u>
3. Sonstige Vermögensgegenstände	865.472,57	170.343,99	D. Verbindlichkeiten		
	<u>1.618.926,57</u>	<u>942.604,30</u>	1. Verbindlichkeiten aus Lieferungen und Leistungen	38.246,37	46.476,58
II. Kassenbestand, Guthaben bei Kreditinstituten	1.467.056,02	538.734,29	2. Verbindlichkeiten gegenüber Gesellschaftern	1.060.765,83	615.557,86
	<u>3.336.983,32</u>	<u>1.720.035,21</u>	3. Sonstige Verbindlichkeiten	1.242.457,83	189.078,00
	<u>6.388.752,14</u>	<u>4.862.089,03</u>		<u>2.341.470,03</u>	<u>851.112,44</u>
				<u>6.388.752,14</u>	<u>4.862.089,03</u>

(daraus aus Steuern EUR 0,00; Vorjahr: EUR 86.385,32)

Gasversorgung Biedenkopf GmbH, Biedenkopf

Gewinn- und Verlustrechnung für die Zeit vom 1. Januar bis 31. Dezember 2022

	2022 EUR	2021 EUR
1. Umsatzerlöse	3.349.663,02	3.404.512,04
2. Sonstige betriebliche Erträge	84.892,78	156.984,27
3. Materialaufwand		
a) Aufwendungen für Roh-, Hilfs- und Betriebsstoffe	-2.059.056,44	-1.909.168,25
b) Aufwendungen für bezogene Leistungen	-276.208,14	-285.095,19
	-2.335.264,58	-2.194.263,44
4. Personalaufwand		
Löhne und Gehälter	-21.734,61	-22.521,24
5. Abschreibungen auf immaterielle Vermögensgegenstände und auf Sachanlagen	-150.574,34	-141.518,67
6. Sonstige betriebliche Aufwendungen	-352.784,42	-351.437,97
7. Steuern vom Einkommen und vom Ertrag	-162.905,27	-240.786,49
8. Ergebnis nach Steuern	411.292,58	610.968,50
9. Sonstige Steuern	1,29	-201,39
10. Jahresüberschuss	411.293,87	610.767,11

Gesellschafter Gasversorgung Biedenkopf GmbH

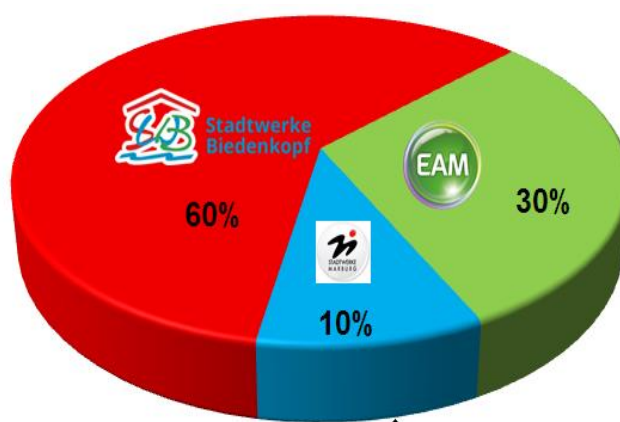



Sitz:	Biedenkopf						
Anschrift:	Mühlweg 16, 35216 Biedenkopf						
Gegenstand und Zweck:	<p>Gegenstand des Unternehmens ist der Betrieb eines Blockheizkraftwerks in der Stadt Biedenkopf für die Nahwärmeversorgung. Gleichzeitig wird Strom erzeugt, der in das Netz der Stadt Biedenkopf eingespeist wird.</p> <p>Die Nahwärme Biedenkopf GmbH versorgt überwiegend öffentliche Objekte, wie die verschiedenen Schulgebäude und Sporthallen, das Rathaus, das Lahnauenbad sowie das Ärztehaus am Obermühlsweg und das DRK-Krankenhaus mit Wärme.</p> <p>Gegenstand ist des Weiteren die Beratung von und die Kooperation mit Unternehmen der Wärmeversorgung, die Energieberatung sowie die Vornahme aller Geschäfte, die hiermit in wirtschaftlichem Zusammenhang stehen. Die Gesellschaft kann gleichartige oder ähnliche Unternehmen erwerben, sich an solchen beteiligen, die Geschäftsführung derartiger Unternehmen übernehmen, sie vertreten oder sonstige dienliche Interessen fördern.</p>						
Gründung:	1. März 1989						
Stammkapital:	434.000,00 €						
Gesellschafter:	<table><tr><td>SWB Stadtwerke Biedenkopf GmbH</td><td>50,92 %</td></tr><tr><td>Landkreis Marburg-Biedenkopf</td><td>25,12 %</td></tr><tr><td>Stadtwerke Marburg GmbH (SWMR)</td><td>23,96 %</td></tr></table>	SWB Stadtwerke Biedenkopf GmbH	50,92 %	Landkreis Marburg-Biedenkopf	25,12 %	Stadtwerke Marburg GmbH (SWMR)	23,96 %
SWB Stadtwerke Biedenkopf GmbH	50,92 %						
Landkreis Marburg-Biedenkopf	25,12 %						
Stadtwerke Marburg GmbH (SWMR)	23,96 %						
Gesellschafterversammlung:	Wolfgang Buder, SWB Jens Womelsdorf, Landkreis Marburg-Biedenkopf Holger Armbrüster u. Dr. Bernhard Müller, SWMR						
Geschäftsführer:	Rainer Kühne, SWMR Wolfgang Buder, SWB						

Die Gesellschaft beschäftigt kein eigenes Personal. Seit der Gründung erfolgt die kaufmännische Betriebsführung durch Mitarbeiter der Stadtwerke in Biedenkopf. Ab dem 01.01.2005 ist die Stadtwerke Marburg GmbH vertraglich für die technische Betriebsführung der Heizzentrale am Lahnauenbad in Biedenkopf verantwortlich.

Nahwärme Biedenkopf GmbH, Biedenkopf

Bilanz zum 31. Dezember 2022

	31.12.2022	31.12.2021		31.12.2022	31.12.2021
	EUR	EUR	PASSIVA	EUR	EUR
AKTIVA					
A. Anlagevermögen			A. Eigenkapital		
I. Sachanlagen			I. Gezeichnetes Kapital	434.000,00	434.000,00
1. Bauten auf fremden Grundstücken	480.192,00	90.690,00	II. Gewinnrücklage	240.000,00	240.000,00
2. Technische Anlagen und Maschinen	400.624,00	435.435,00	III. Gewinnvortrag	179.450,69	146.838,60
3. Andere Anlagen, Betriebs- und Geschäftsausstattung	18.770,00	27.301,00	IV. Jahresüberschuss	155.704,61	32.612,09
4. Geleistete Anzahlungen und Anlagen im Bau	0,00	316.112,21		<u>1.009.155,30</u>	<u>853.450,69</u>
	<u>899.586,00</u>	<u>869.538,21</u>			
B. Umlaufvermögen			B. Sonderposten für Investitions- und Ertragszuschüsse	500,00	1.000,00
I. Forderungen und sonstige Vermögensgegenstände			C. Rückstellungen		
1. Forderungen aus Lieferungen und Leistungen	97.683,14	97.688,82	1. Steuerrückstellungen	32.716,00	0,00
2. Forderungen gegen Gesellschafter	144.515,43	89.987,21	2. Sonstige Rückstellungen	12.980,00	5.409,00
3. Sonstige Vermögensgegenstände	76.282,90	86.150,89		<u>45.696,00</u>	<u>5.409,00</u>
	<u>318.481,47</u>	<u>273.826,92</u>	D. Verbindlichkeiten		
II. Kassenbestand, Guthaben bei Kreditinstituten	150.281,59	336.927,56	1. Verbindlichkeiten gegenüber Kreditinstituten	232.486,74	163.779,00
	<u>468.763,06</u>	<u>610.754,48</u>	2. Verbindlichkeiten aus Lieferungen und Leistungen	25.340,89	405.196,86
			3. Verbindlichkeiten gegenüber verbundenen Unternehmen	15.731,72	30.903,69
			4. Verbindlichkeiten gegenüber Gesellschaftern	17.493,90	19.951,36
			5. Sonstige Verbindlichkeiten	21.944,51	602,09
				<u>312.997,76</u>	<u>620.433,00</u>
	<u>1.368.349,06</u>	<u>1.480.292,69</u>		<u>1.368.349,06</u>	<u>1.480.292,69</u>

Nahwärme Biedenkopf GmbH, Biedenkopf

Gewinn- und Verlustrechnung für die Zeit vom 1. Januar bis 31. Dezember 2022

	2022 EUR	2021 EUR
1. Umsatzerlöse	712.888,38	467.164,94
2. Sonstige betriebliche Erträge	24.625,94	44.947,65
3. Materialaufwand		
a) Aufwendungen für Roh-, Hilfs- und Betriebsstoffe	-362.853,97	-313.305,69
b) Aufwendungen für bezogene Leistungen	-73.683,36	-71.870,27
	<u>-436.537,33</u>	<u>-385.175,96</u>
4. Personalaufwand		
a) Löhne und Gehälter	-7.622,78	-6.752,49
5. Abschreibungen auf immaterielle Vermögensgegenstände und auf Sachanlagen	-62.318,27	-58.559,00
6. Sonstige betriebliche Aufwendungen	-11.380,08	-14.344,89
7. Zinsen und ähnliche Aufwendungen	-2.437,96	-1.834,52
8. Steuern vom Einkommen und vom Ertrag	-61.513,29	-12.833,64
9. Ergebnis nach Steuern	<u>155.704,61</u>	<u>32.612,09</u>
10. Jahresüberschuss	<u>155.704,61</u>	<u>32.612,09</u>

Windpark Schwarzenberg GmbH

Sitz:	Breidenbach	
Anschrift:	Bachstr. 4-14, 35236 Breidenbach	
Gegenstand und Zweck:	Planung, Errichtung, Erwerb, Instandhaltung und Verwaltung techn. Einrichtungen (einschl. Kraftwerke) sowie Erzeugung und Verteilung von Energie und Wärme mittels erneuerbarer Energien auf dem Gebiet der Kommunen und der Stadtwerke, die Gesellschafter sind. Der Windpark Schwarzenberg ist ein interkommunales Projekt der Gemeinde Breidenbach sowie der Stadt Biedenkopf mit ihren eigenen Stadtwerken.	
Gründung:	21. Februar 2013	
Stammkapital:	60.000,00 €	
Eigenkapitaleinlage:	12,34 Mio. €	
Gesellschafter:	SWB Stadtwerke Biedenkopf GmbH	50 % (30.000 €)
	Gemeinde Breidenbach	50 % (30.000 €)
Aufsichtsrat:	Stadt Biedenkopf	
	Joachim Thiemig	Bürgermeister
	(bis 07.01.2023)	
	Jochen Achenbach	Bürgermeister
	(ab 08.01.2023)	
	Bernd Meißner	Stadtrat
	Britta Schlenkrich-Schwarz	Stadtverordnete
	Michael Miss	Stadtverordneter
	Jörg Sperling	Stadtverordneter
	Gemeinde Breidenbach	
	Jochen Stöcker	Erster Beigeordneter
	Hans-Otto Kombächer	Beigeordneter
	Martin Beckmann	Stellv. Vors. der Gemeindevertretung
	Daniela Körber	Gemeindevertreterin
	Ulrich Schneider	Gemeindevertreter
Geschäftsführer:	Christoph Felkl	Bürgermeister Gemeinde Breidenbach
	Wolfgang Buder	SWB Stadtwerke Biedenkopf GmbH

Die Windpark Schwarzenberg GmbH unterliegt der Körperschaft-, Gewerbe- und Umsatzsteuer.

Die Gesellschaft beschäftigt kein eigenes Personal. Sämtliche operativen Tätigkeiten werden durch technische und kaufmännische Betriebsführer sowie weitere Dienstleister erledigt.

Einschließlich des zu berücksichtigenden Verlustvortrags ergibt sich im Geschäftsjahr ein Bilanzgewinn von 2.105.845,67 €, der auf neue Rechnung vorgetragen wird.

Windpark Schwarzenberg GmbH, Breidenbach
Bilanz zum 31. Dezember 2022

	31.12.2022 EURO	31.12.2021 EURO	P.A.S.S.I.V.A	31.12.2022 EURO	31.12.2021 EURO
A.K.T.I.V.A			A. Eigenkapital		
A. Anlagevermögen			I. Gezeichnetes Kapital	60.000,00	60.000,00
I. Immaterielle Vermögensgegenstände			II. Kapitalrücklage	340.000,00	340.000,00
Entgeltlich erworbene Konzessionen, gewerbliche			III. Verlustvortrag	-371.138,60	-491.693,96
Schutzrechte und ähnliche Rechte und Werte sowie			IV. Jahresüberschuss	2.476.984,47	120.555,16
Lizenzen an solchen Rechten und Werten	1,00	1,00	V. Nicht durch Eigenkapital gedeckter Fehlbetrag	0,00	0,00
				<u>2.505.845,67</u>	<u>28.861,20</u>
II Sachanlagen			B. Rückstellungen		
1. Grundstücke, grundstücksgleiche Rechte und Bauten			1. Steuerrückstellungen	1.004.986,79	69.397,00
einschließlich der Bauten auf fremdem Grundstücken			2. Sonstige Rückstellungen	729.330,69	299.666,61
2. Technische Anlagen und Maschinen	775.924,00	847.001,00		<u>1.734.317,48</u>	<u>369.063,61</u>
3. Andere Anlagen, Betriebs- und Geschäftsausstattung	24.035.927,00	26.291.936,00			
4. Geleistete Anzahlungen und Anlagen im Bau	5.725,00	13.575,00			
	<u>109.620,00</u>	<u>42.750,00</u>			
	<u>24.927.196,00</u>	<u>27.195.262,00</u>			
	<u>24.927.197,00</u>	<u>27.195.263,00</u>			
B. Umlaufvermögen			C. Verbindlichkeiten		
I. Forderungen und sonstige Vermögensgegenstände			1. Verbindlichkeiten gegenüber Kreditinstituten	17.276.077,54	19.195.641,70
1. Forderungen aus Lieferungen und Leistungen	799.203,36	924.843,72	2. Verbindlichkeiten aus Lieferungen und Leistungen	16.341,50	116.905,86
2. Sonstige Vermögensgegenstände	4.041,19	1.699,86	3. Sonstige Verbindlichkeiten	11.107.996,74	10.786.850,03
	<u>803.244,55</u>	<u>926.542,58</u>	davon aus Steuern Euro 1.523,95 (Vorjahr: Euro 17.927,89)		
II Kassenbestand, Bundesbankguthaben,				<u>28.400.415,78</u>	<u>30.099.397,59</u>
Guthaben bei Kreditinstituten und Schecks	6.662.710,38	2.128.530,82			
	<u>7.465.954,93</u>	<u>3.055.073,40</u>			
C. Rechnungsabgrenzungsposten					
	247.427,00	246.986,00			
	<u>32.640.578,93</u>	<u>30.497.322,40</u>			
				<u>32.640.578,93</u>	<u>30.497.322,40</u>

Windpark Schwarzenberg GmbH, Breidenbach

Gewinn- und Verlustrechnung
für das Geschäftsjahr 2022

	<u>2022</u> EURO	<u>2021</u> EURO
1. Umsatzerlöse	8.417.868,97	4.573.785,66
2. Sonstige betriebliche Erträge	19.733,43	28.960,15
3. Personalaufwand		
a) Löhne und Gehälter	-11.285,88	-11.290,68
b) Soziale Abgaben und Aufwendungen für Altersversorgung und Unterstützung	-1.693,61	-1.728,53
	<u>-12.979,49</u>	<u>-13.019,21</u>
4. Abschreibungen auf immaterielle Vermögensgegenstände des Anlagevermögens und Sachanlagen	-2.334.936,00	-2.334.936,00
5. Sonstige betriebliche Aufwendungen	-1.782.724,97	-1.075.748,00
6. Sonstige Zinsen und ähnliche Erträge davon Zinserträge aus der Abzinsung von Rückstellungen Euro 8.940,07 (Euro 0,00)	269.610,98	187.303,36
7. Zinsen und ähnliche Aufwendungen	-1.099.621,15	-1.095.747,56
8. Steuern vom Einkommen und vom Ertrag	<u>-987.737,31</u>	<u>-57.575,32</u>
9. Ergebnis nach Steuern	2.489.214,46	213.023,08
10. Sonstige Steuern	-12.229,99	-92.467,92
11. <u>Jahresüberschuss</u>	<u><u>2.476.984,47</u></u>	<u><u>120.555,16</u></u>

5. Mitgliedschaften

Abwasserverband Perfgebiet-Bad Laasphe

Sitz:	Biedenkopf
Anschrift:	Auf der Großwiese, 35216 Biedenkopf
Gegenstand und Zweck:	<p>Der Abwasserverband Perfgebiet-Bad Laasphe ist ein Wasser- und Bodenverband im Sinne des Wasserverbandsgesetzes vom 12. Februar 1991. Er ist eine Körperschaft des öffentlichen Rechts. Der Verband dient dem öffentlichen Interesse und dem Nutzen seiner Mitglieder.</p> <p>Der Verband hat die Aufgabe, das in den Mitgliedsgemeinden anfallende Abwasser abzuführen und zu behandeln.</p>
Gründung:	<p>Der Abwasserverband Perfgebiet-Bad Laasphe wurde im Jahr 1974 noch vor der Gebietsreform, zunächst als Abwasserverband Perfgebiet, von 15 Gemeinden des Hinterlandes gegründet und vergrößerte sich durch den Beitritt weiterer Kommunen kontinuierlich. In 1980 trat die Stadt Bad Laasphe dem Abwasserverband bei, danach erfolgte die Umbenennung in „Abwasserverband Perfgebiet-Bad Laasphe“. Die Gemeinde Breidenbach wurde in 1992 Mitglied des Verbandes und zuletzt der Abwasserverband Dautphetal, der in 2005 hinzukam.</p>
Stammkapital:	<p>In der Satzung des Verbandes ist kein fest bestimmtes Stammkapital ausgewiesen. Gemäß § 22 Abs. 6 der zurzeit gültigen Satzung soll der Verband keine Gewinne erzielen.</p>
Mitglieder:	<p>Stadt Biedenkopf Stadt Bad Laasphe Gemeinde Breidenbach Gemeinde Steffenberg Gemeinde Angelburg Gemeinde Bad Endbach Gemeinde Eschenburg Abwasserverband Dautphetal</p>
Geschäftsführer:	Göran Müller

Vorstand:

Bürgermeister Marco Schmidtke, Dautphetal (Verbandsvorsteher)
Bürgermeister Dirk Terlinden, Bad Laasphe (Stellv. Verbandsvorst.)
Bürgermeister Gernot Wege, Steffenberg
Bürgermeister Christoph Felkl, Breidenbach
Bürgermeister Jörg Schwarz, Angelburg
Bürgermeister Julian Schweitzer, Bad Endbach
Bürgermeister Götz Konrad, Eschenburg
Bürgermeister Joachim Thiemig, Biedenkopf (bis 07.01.2023)
Bürgermeister Jochen Achenbach, Biedenkopf (ab 08.01.2023)

An die Mitglieder des Verbandsvorstandes wurden keine Bezüge gezahlt.
Da sich aus der Angabe der Geschäftsführervergütungen die Bezüge eines Organmitgliedes feststellen lassen, wurde von der Schutzklausel gemäß § 286 Abs. 4 HGB Gebrauch gemacht und auf die Angabe verzichtet.



BILANZ
Abwasserverband Perfgelbiet-Bad Laasphe
BiedenKopf

zum
31. Dezember 2022

AKTIVA **PASSIVA**

	Euro	Geschäftsjahr Euro	Vorjahr Euro
A. Anlagevermögen			
I. Immaterielle Vermögensgegenstände			
entgeltlich erworbene Konzessionen, gewerbliche Schutzrechte und ähnliche Rechte und Werte sowie Lizenzen an solchen Rechten und Werten			
II. Sachanlagen			
1. Grundstücke und grundstücksgleiche Rechte mit Geschäfts-, Betriebs- und anderen Bauten	383.586,36		
2. Sonstige Bauten auf fremden Grundstücken	99.123,00		
3. Verteilungsanlagen	16.777.669,00		
4. Sonstige Maschinen und maschinelle Anlagen	1.363.096,00		
5. Betriebs- und Geschäftsausstattung	70.377,00		
6. geleistete Anzahlungen und Anlagen im Bau	<u>2.477.305,42</u>		
		64.330,80	70.185,80
A. Eigenkapital			
I. Rücklagen			
1. allgemeine Rücklage		4.445.957,93	4.445.957,93
2. zweckgebundene Rücklage		<u>2.810.968,39</u>	<u>2.430.573,90</u>
II. Gewinn / Verlust Jahresgewinn		154.872,14	380.394,49
		7.939.027,54	8.788.308,54
B. Sonderposten für Investitionszuschüsse			
C. Rückstellungen			
sonstige Rückstellungen		386.675,72	498.298,58
D. Verbindlichkeiten			
1. Verbindlichkeiten gegenüber Kreditinstituten		6.288.692,29	6.700.145,22
2. Verbindlichkeiten aus Lieferungen und Leistungen		254.569,90	318.452,33
3. Verbindlichkeiten gegenüber Verbandsmitgliedern		131.015,58	75.294,93
4. sonstige Verbindlichkeiten		<u>1.200,97</u>	<u>833,03</u>
- davon im Rahmen der sozialen Sicherheit Euro 832,63 (Euro 832,63)		6.675.478,74	7.094.725,51
		10.000,00	10.000,00
		21.171.156,78	21.827.897,17
B. Umlaufvermögen			
I. Vorräte			
Roh-, Hilfs- und Betriebsstoffe			
II. Forderungen und sonstige Vermögensgegenstände			
1. Forderungen aus Lieferungen und Leistungen	957,00		286,00
2. Forderungen gegen Verbandsmitglieder	<u>49.644,12</u>	50.601,12	<u>251.060,68</u>
		1.116.891,76	1.478.829,30
III. Kassenbestand, Postbankguthaben und Guthaben bei Kreditinstituten		22.412.980,46	23.638.258,95
		22.412.980,46	23.638.258,95

GEWINN- UND VERLUSTRECHNUNG vom 1. Januar 2022 bis 31. Dezember 2022

**Abwasserverband Perfgebiet-Bad Laasphe
Biedenkopf**

	Geschäftsjahr Euro	Vorjahr Euro
1. Umsatzerlöse	5.521.422,51	5.577.537,29
2. sonstige betriebliche Erträge	300,00	89.300,90
3. Materialaufwand		
a) Aufwendungen für Roh-, Hilfs- und Betriebsstoffe und für bezogene Waren	973.484,52-	799.852,09-
b) Aufwendungen für bezogene Leistungen	<u>462.803,05-</u>	<u>502.994,25-</u>
	1.436.287,57-	1.302.846,34-
4. Personalaufwand		
a) Löhne und Gehälter	1.015.021,27-	1.002.710,67-
b) soziale Abgaben und Aufwendungen für Altersversorgung und für Unterstützung	<u>297.054,18-</u>	<u>297.131,55-</u>
	1.312.075,45-	1.299.842,22-
- davon für Altersversorgung Euro -78.142,96 (Euro -77.787,53)		
5. Abschreibungen auf immaterielle Vermögensgegenstände des Anlagevermögens und Sachanlagen	1.158.137,24-	1.153.128,01-
6. sonstige betriebliche Aufwendungen	1.241.501,95-	1.304.585,51-
7. Zinsen und ähnliche Aufwendungen	217.764,68-	225.095,14-
8. Ergebnis der gewöhnlichen Geschäftstätigkeit	155.955,62	381.340,97
9. sonstige Steuern	1.083,48-	946,48-
10. Jahresgewinn	<u><u>154.872,14</u></u>	<u><u>380.394,49</u></u>

Sitz:	Biedenkopf	
Anschrift:	Hainstr. 63, 35216 Biedenkopf	
Gegenstand und Zweck:	Der Verband ist ein Wasser- und Bodenverband im Sinne des Wasser- verbandgesetzes vom 12. Februar 1991. Zweck des Verbandes ist die Unterhaltung der Lahn im Verbandsgebiet einschließlich der Ufer.	
Gründung:	24. September 1965	
Anteil Stadt:	35,46 %	
Verbandsgemeinden:	Stadt Biedenkopf Gemeinde Dautphetal Gemeinde Lahntal	
Verbandsvorstand:	Bürgermeister Carsten Laukel Bürgermeister Joachim Thiemig (bis 07.01.2023) Bürgermeister Jochen Achenbach (ab 08.01.2023) Bürgermeister Marco Schmidtke	Gemeinde Lahntal (Verbandsvorsteher) Stadt Biedenkopf (Stellv. Verbandsvorsteher) Stadt Biedenkopf (Stellv. Verbandsvorsteher) Gemeinde Dautphetal (Beisitzer)
Verbandsversammlung:	Wolfgang Burk, Stadt Biedenkopf Bruno Strunkheit, Gemeinde Dautphetal Benjamin Becker, Gemeinde Lahntal	
Verbandsgeschäftsführer:	Sandra Riehl, Gemeinde Lahntal Michael Schwarz, Gemeinde Dautphetal (Stellvertreter)	
Verbandsaufsicht:	Kreisausschuss des Landkreises Marburg-Biedenkopf	
Jahresbeiträge:	Der Beitrag der Verbandsmitglieder verteilt sich im Verhältnis der auf das Gemeindegebiet anfallenden Uferlänge der Lahn. Die Höhe der Beiträge wird in der jeweiligen Haushaltssatzung festgelegt.	

Nr.	Bezeichnung	31.12.2022	31.12.2021	Nr.	Bezeichnung	31.12.2022	31.12.2021
1	2	3	4	5	6	7	8
	Aktiva				Passiva		
1	Anlagevermögen	0,00	0,00	1	Eigenkapital	264.124,53	287.342,55
1.1	Immaterielle Vermögensgegenstände	0,00	0,00	1.1	Netto-Position	0,00	0,00
1.1.1	Konzessionen, Lizenzen und ähnliche Rechte	0,00	0,00	1.2	Rücklagen, Sonderrücklagen, Stiftungskapital	287.342,55	294.618,96
1.1.2	Geleistete Investitionszuweisungen und -zuschüsse	0,00	0,00	1.2.1	Rücklagen aus Überschüssen des ordentlichen Ergebnisses	287.342,55	294.618,96
1.2	Sachanlagen	0,00	0,00	1.2.2	Rücklagen aus Überschüssen des außerordentlichen Ergebnisses	0,00	0,00
1.2.1	Grundstücke und grundstücksgleiche Rechte	0,00	0,00	1.2.3	Sonderrücklagen	0,00	0,00
1.2.2	Bauten einschließlich Bauten auf fremden Grundstücken	0,00	0,00	1.2.4	Stiftungskapital	0,00	0,00
1.2.3	Sachanlagen im Gemeingebrauch, Infrastrukturvermögen	0,00	0,00	1.3	Ergebnisverwendung	-23.218,02	-7.276,41
1.2.4	Anlagen und Maschinen zur Leistungserstellung	0,00	0,00	1.3.1	Ergebnisvortrag	0,00	0,00
1.2.5	Andere Anlagen, Betriebs- und Geschäftsausstattung	0,00	0,00	1.3.1.1	Ordentliche Ergebnisse aus Vorjahren	0,00	0,00
1.2.6	Geleistete Anzahlungen und Anlagen im Bau	0,00	0,00	1.3.1.2	außerordentliche Ergebnisse aus Vorjahren	0,00	0,00
1.3	Finanzanlagen	0,00	0,00	1.3.2	Jahresüberschuss / Jahresfehlbetrag	-23.218,02	-7.276,41
1.3.1	Anteile an verbundenen Unternehmen	0,00	0,00	1.3.2.1	Ordentlicher Jahresüberschuss / Jahresfehlbetrag	-23.218,02	-7.276,41
1.3.2	Ausleihungen an verbundene Unternehmen	0,00	0,00	1.3.2.2	Außerordentlicher Jahresüberschuss / Jahresfehlbetrag	0,00	0,00
1.3.3	Beteiligungen	0,00	0,00	2	Sonderposten	0,00	0,00
1.3.4	Ausleihungen an Unternehmen, mit denen ein Beteiligungsverhältnis besteht	0,00	0,00	2.1	Sonderposten für erhaltene Investitionszuweisungen, -zuschüsse und Investitionsbeiträge	0,00	0,00
1.3.5	Wertpapiere des Anlagevermögens	0,00	0,00	2.1.1	Zuweisungen vom öffentlichen Bereich	0,00	0,00
1.3.6	Sonstige Ausleihungen (sonstige Finanzanlagen)	0,00	0,00	2.1.2	Zuschüsse vom nicht öffentlichen Bereich	0,00	0,00
1.4	Sparkassenrechtliche Sonderbeziehungen	0,00	0,00	2.1.3	Investitionsbeiträge	0,00	0,00
2	Umlaufvermögen	264.124,53	287.342,55	2.2	Sonderposten für den Gebührenaussgleich	0,00	0,00
2.1	Vorräte einschließlich Roh-, Hilfs- und Betriebsstoffe	0,00	0,00	2.3	Sonderposten für Umlagen nach § 50 Abs. 3 FAG	0,00	0,00
2.2	Fertige und unfertige Erzeugnisse, Leistungen und Waren	0,00	0,00	2.4	Sonstige Sonderposten	0,00	0,00
2.3	Forderungen und sonstige Vermögensgegenstände	0,00	0,00	3	Rückstellungen	0,00	0,00
2.3.1	Forderungen aus Zuweisungen, Zuschüssen, Transferleistungen, Investitionszuweisung und -zuschüssen und Investitionsbeiträgen	0,00	0,00	3.1	Rückstellungen für Pensionen und ähnliche Verpflichtungen	0,00	0,00
2.3.2	Forderungen aus Steuern und steuerähnlichen Abgaben, Umlagen	0,00	0,00	3.2	Rückstellungen für Umlageverpflichtungen nach dem Finanzausgleichsgesetz	0,00	0,00
2.3.3	Forderungen aus Lieferungen und Leistungen	0,00	0,00	3.3	Rückstellungen für die Rekultivierung und Nachsorge von Abfalldeponien	0,00	0,00
2.3.4	Forderungen gegen verbundene Unternehmen und gegen Unternehmen, mit denen ein Beteiligungsverhältnis besteht, und Sondervermögen	0,00	0,00	3.4	Rückstellungen für die Sanierung von Altlasten	0,00	0,00
2.3.5	Sonstige Vermögensgegenstände	0,00	0,00	3.5	Sonstige Rückstellungen	0,00	0,00
2.4	Flüssige Mittel	264.124,53	287.342,55	4	Verbindlichkeiten	0,00	0,00
3	Rechnungsabgrenzungsposten	0,00	0,00	4.1	Verbindlichkeiten aus Anleihen	0,00	0,00
4	Nicht durch Eigenkapital gedeckter Fehlbetrag	0,00	0,00	4.2	davon: mit einer Restlaufzeit bis einschließlich einem Jahr	0,00	0,00
	SUMME AKTIVA	264.124,53	287.342,55	4.2	Verbindlichkeiten aus Kreditaufnahmen für Investitionen und Investitionsförderungsmaßnahmen	0,00	0,00
				4.2.1	davon: mit einer Restlaufzeit bis zu einschließlich einem Jahr	0,00	0,00
				4.2.1	Verbindlichkeiten gegenüber Kreditinstituten	0,00	0,00
				4.2.2	davon: mit einer Restlaufzeit bis zu einschließlich einem Jahr	0,00	0,00
				4.2.2	Verbindlichkeiten gegenüber öffentlichen Kreditgebern	0,00	0,00
				4.2.3	davon: mit einer Restlaufzeit bis zu einschließlich einem Jahr	0,00	0,00
				4.2.3	Verbindlichkeiten gegenüber sonstigen Kreditgebern	0,00	0,00
				4.3	davon: mit einer Restlaufzeit bis zu einschließlich einem Jahr	0,00	0,00
				4.3	Verbindlichkeiten aus Kreditaufnahmen für Liquiditätssicherung	0,00	0,00
				4.4	Verbindlichkeiten aus kreditähnlichen Rechtsgeschäften	0,00	0,00
				4.5	Verbindlichkeiten aus Zuweisungen und Zuschüssen, Transferleistungen und Investitionszuweisungen und -zuschüssen, Investitionsbeiträgen	0,00	0,00
				4.6	Verbindlichkeiten aus Lieferungen und Leistungen	0,00	0,00
				4.7	Verbindlichkeiten aus Steuern und steuerähnlichen Abgaben	0,00	0,00
				4.8	Verbindlichkeiten gegenüber verbundenen Unternehmen und gegen Unternehmen, mit denen ein Beteiligungsverhältnis besteht, und Sondervermögen	0,00	0,00
				4.9	Sonstige Verbindlichkeiten	0,00	0,00
				5	Rechnungsabgrenzungsposten	0,00	0,00
					SUMME PASSIVA	264.124,53	287.342,55