

# Stadt Biedenkopf

---

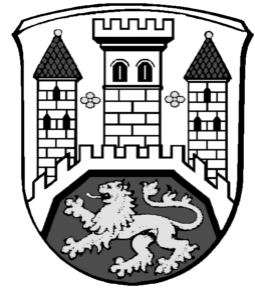

---

**Beteiligungsbericht 2025**

# Beteiligungsbericht für das Wirtschaftsjahr 2025

Sehr geehrte Damen und Herren,

ich freue mich, Ihnen die Neuauflage des Beteiligungsberichtes der Stadt Biedenkopf für das Wirtschaftsjahr 2025 vorlegen zu können.

Entsprechend § 123 a der Hessischen Gemeindeordnung (HGO) hat die Stadt zur Information der Stadtverordnetenversammlung und der Öffentlichkeit jährlich einen Bericht über die Unternehmen in einer Rechtsform des Privatrechts zu erstellen, an denen Sie mit mindestens 20 % unmittelbar oder mittelbar beteiligt ist. Die Beteiligungen werden anhand der jeweiligen Geschäftsberichte bzw. Jahresabschlüsse **zum 31. Dezember 2024** dargestellt.

Damit wird den gesetzlich vorgegebenen Grundlagen Rechnung getragen und die Forderung nach Transparenz und Offenheit erfüllt.

Der Beteiligungsbericht kann auch auf der Homepage der Stadt Biedenkopf unter <https://www.biedenkopf.de/de/rathaus/leben-in-biedenkopf/finanzen> eingesehen werden.

Allen Leserinnen und Lesern dieses Berichtes wünsche ich interessante und aufschlussreiche Einblicke in das Beteiligungswesen der Stadt Biedenkopf.

Biedenkopf, 25. Juni 2026



Jochen Achenbach  
Bürgermeister

# Inhaltsverzeichnis

	<u>Seite(n)</u>
<b>1. Rechtliche Grundlagen</b>	<b>4 - 5</b>
<b>2. Beteiligungsportfolio</b>	<b>6</b>
<b>3. Erläuterungen der Rechts- und Organisationsformen</b>	<b>7 - 8</b>
- Gesellschaft mit beschränkter Haftung (GmbH)	}
- GmbH & Co KG	
- Eingetragene Genossenschaften (eG)	
- Zweckverbände	
	<b>7</b>
- Wasser- und Bodenverbände	}
- Körperschaften des öffentl. Rechts	
- Eigenbetriebe	
- Stiftungen	
- Mitgliedschaften	
	<b>8</b>
<b>4. Beteiligungen</b> <i>(mehr als 20 %)</i>	
<b>4.1 Unmittelbare Beteiligungen</b>	
- SWB Stadtwerke Biedenkopf GmbH	<b>9 - 13</b>
- Baustoffrecycling Biedenkopf GmbH	<b>14 - 16</b>
- Perfstausee Betreibergesellschaft mbH	<b>17 - 19</b>
<b>4.2 Mittelbare Beteiligungen</b>	
- Gasversorgung Biedenkopf (GVB)	<b>20 - 22</b>
- Nahwärme Biedenkopf GmbH (NWB)	<b>23 - 25</b>
- Windpark Schwarzenberg GmbH (WPS)	<b>26 - 28</b>
<b>5. Mitgliedschaften</b>	
- Abwasserverband Perfgebiet-Bad Laasphe	<b>29 - 32</b>
- Unterhaltungsverband „Obere Lahn“	<b>33 - 36</b>

# 1. Rechtliche Grundlagen

Entsprechend § 123 a "Beteiligungsbericht und Offenlegung" der Hessischen Gemeindeordnung (HGO) ist die Stadt Biedenkopf verpflichtet, einen Beteiligungsbericht zu erstellen.

Dieser hat folgenden Wortlaut (*Klammerzusätze sind Erläuterungen*):

- "(1) Die Gemeinde hat zur Information der Gemeindevertretung und der Öffentlichkeit jährlich einen Bericht über die Unternehmen in einer Rechtsform des Privatrechts zu erstellen, an denen sie mit mindestens 20 Prozent unmittelbar oder mittelbar beteiligt ist. Der Bericht ist innerhalb von 12 Monaten nach Ablauf des Haushaltsjahres aufzustellen
- (2) Der Beteiligungsbericht soll mindestens Angaben enthalten über
1. den Gegenstand des Unternehmens, die Beteiligungsverhältnisse, die Besetzung der Organe und die Beteiligungen des Unternehmens,
  2. den Stand der Erfüllung des öffentlichen Zwecks durch das Unternehmen,
  3. die Grundzüge des Geschäftsverlaufs, die Ertragslage des Unternehmens, die Kapitalzuführungen und -entnahmen durch die Gemeinde und die Auswirkungen auf die Haushaltswirtschaft, die Kreditaufnahmen, die von der Gemeinde gewährten Sicherheiten,
  4. das Vorliegen der Voraussetzungen des § 121 Abs. 1 für das Unternehmen. (*Hiernach darf sich eine Gemeinde wirtschaftlich betätigen, wenn*
    - a) *der öffentliche Zweck die Betätigung rechtfertigt,*
    - b) *die Betätigung nach Art und Umfang in einem angemessenen Verhältnis zur Leistungsfähigkeit der Gemeinde und zum voraussichtlichen Bedarf steht und*
    - c) *der Zweck nicht ebenso gut und wirtschaftlich durch einen privaten Dritten erfüllt wird oder erfüllt werden kann.*)

Ist eine Gemeinde in dem in § 53 des Haushaltsgrundsätzegesetzes bezeichneten Umfang an einem Unternehmen beteiligt (*gehört ihr die Mehrheit der Anteile eines Unternehmens in einer Rechtsform des privaten Rechts oder gehört ihr mindestens der vierte Teil der Anteile und steht ihr zusammen mit anderen Gebietskörperschaften die Mehrheit der Anteile zu*), hat sie darauf hinzuwirken, dass die Mitglieder des Geschäftsführungsorgans, eines Aufsichtsrats oder einer ähnlichen Einrichtung jährlich der Gemeinde die ihnen jeweils im Geschäftsjahr gewährten Bezüge mitteilen und ihrer Veröffentlichung zustimmen. Diese Angaben sind in den Beteiligungsbericht aufzunehmen. Soweit die in Satz 2 genannten Personen ihr Einverständnis mit der Veröffentlichung ihrer Bezüge nicht erklären, sind die Gesamtbezüge so zu veröffentlichen, wie sie von der Gesellschaft nach den Vorschriften des Handelsgesetzbuchs in den Anhang zum Jahresabschluss aufgenommen werden.

- (3) Der Beteiligungsbericht muss zusätzlich Angaben über die folgenden Aufgabenträger (*an denen die Gemeinde mit mindestens 20 Prozent unmittelbar oder mittelbar beteiligt ist*) enthalten
1. die Sondervermögen, für die Sonderrechnungen geführt werden,
  2. die Zweckverbände und Arbeitsgemeinschaften nach dem Gesetz über die kommunale Gemeinschaftsarbeit, bei denen die Gemeinde Mitglied ist,

3. die Wasser- und Bodenverbände nach dem Wasserverbandsgesetz vom 12. Februar 1991 (BGBl. I S. 405), geändert durch Gesetz vom 15. Mai 2002 (BGBl. I S. 1578), bei denen die Gemeinde Mitglied ist,
  4. die rechtlich selbstständigen örtlichen Stiftungen, die von der Gemeinde errichtet worden sind, von ihr verwaltet werden und in die sie Vermögen eingebracht hat,
  5. die Aufgabenträger, deren finanzielle Grundlage wegen rechtlicher Verpflichtung wesentlich durch die Gemeinde gesichert wird.
- (4) Der Beteiligungsbericht ist in der Gemeindevertretung in öffentlicher Sitzung zu erörtern. Die Gemeinde hat die Einwohner über das Vorliegen des Beteiligungsberichtes in geeigneter Form zu unterrichten. Die Einwohner sind berechtigt, den Beteiligungsbericht einzusehen.“

## 2. Beteiligungsportfolio

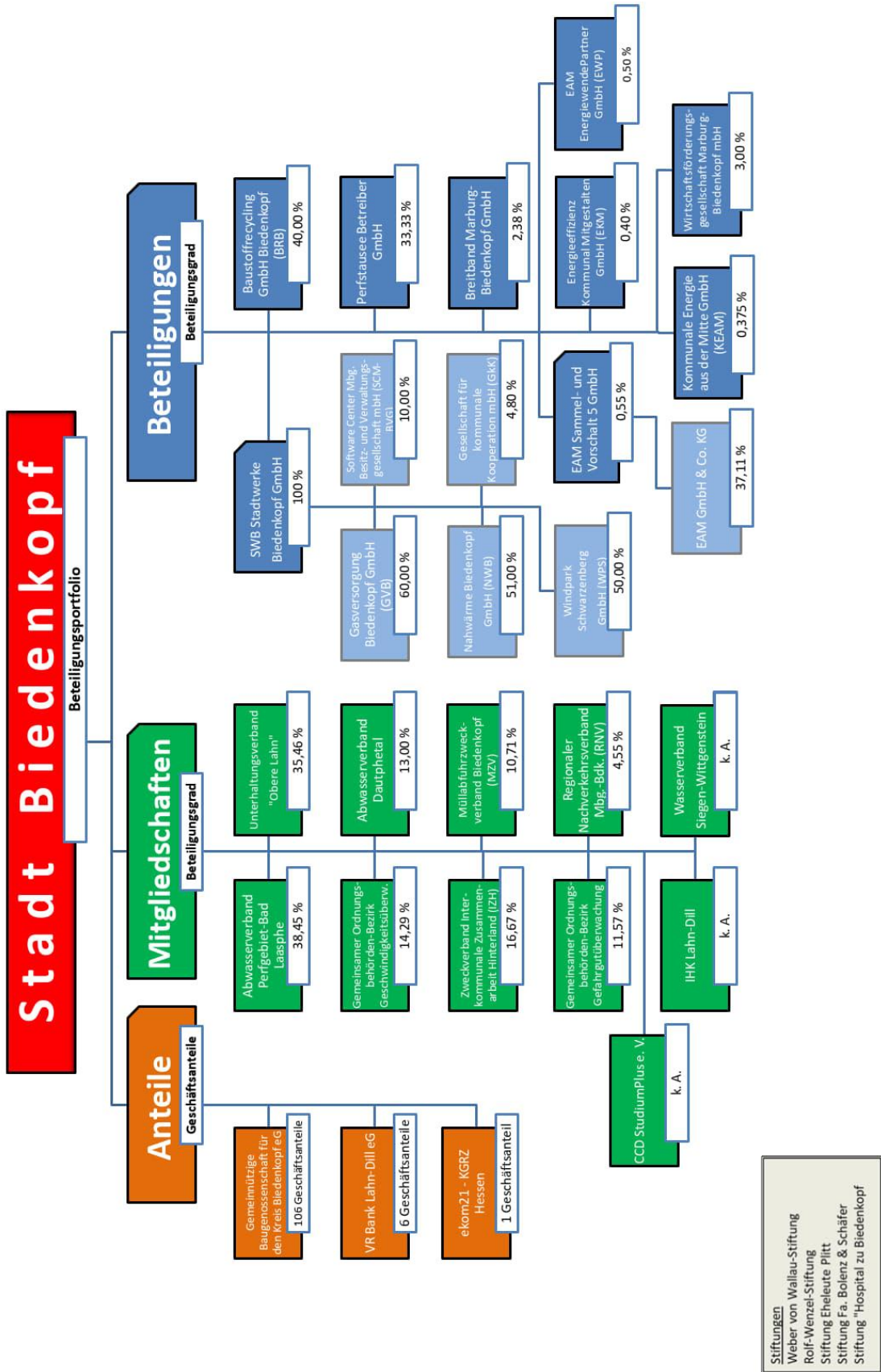

### **3. Erläuterungen der Rechts- und Organisationsformen**

#### **Gesellschaft mit beschränkter Haftung (GmbH)**

Die „GmbH“ ist eine Unternehmensform und zählt zu den Kapitalgesellschaften. Den oder die Inhaber einer GmbH nennt man Gesellschafter. Eine Gesellschaft mit beschränkter Haftung bzw. GmbH haftet ausschließlich mit ihrem Gesellschaftsvermögen, nicht jedoch mit dem Privatvermögen der einzelnen Gesellschafter. Somit ist das Risiko für die Unternehmer bzw. Gesellschafter wesentlich besser kalkulierbar, da sie in der Regel ausschließlich mit Ihrer GmbH-Stammeinlage haften, die klar in der Satzung/im Gesellschaftsvertrag festgesetzt ist. Da diese Rechtsform den Gesellschaftern große Gestaltungsspielräume ermöglicht, wird diese Rechtsform im kommunalen Bereich gerne angewandt.

#### **Gesellschaft mit beschränkter Haftung & Compagnie Kommanditgesellschaft (GmbH & Co. KG)**

Die GmbH & Co. KG ist eine besondere Form der Kommanditgesellschaft (KG). Persönlich haftende Gesellschafterin (Komplementärin) der KG ist keine natürliche Person, sondern eine Gesellschaft mit beschränkter Haftung (GmbH – juristische Person). Ziel dieser gesellschaftsrechtlichen Konstruktion ist es, Haftungsrisiken für die hinter der Gesellschaft stehenden Personen auszuschließen oder zu begrenzen.

#### **Eingetragene Genossenschaften (eG)**

Die eingetragene Genossenschaft ist eine juristische Person, die mit Satzungsunterzeichnung durch mind. drei Mitglieder entstanden ist, jedoch erst die Rechtsfähigkeit durch Eintragung in das Genossenschaftsregister erreicht. Der Zweck der Genossenschaft ist es, den Erwerb oder die Wirtschaft ihrer Mitglieder oder deren soziale oder kulturelle Belange durch den gemeinsamen Geschäftsbetrieb zu fördern. Als eG erlangt sie die volle Rechtsfähigkeit und hat eigenständige Rechte und Pflichten entsprechend dem Genossenschaftsgesetz (GenG).

Eine Besonderheit ist die Tatsache, dass eine Begrenzung der Mitgliederhaftung auf die Höhe der Anteile der Genossenschaftsmitglieder möglich ist. Die Mitglieder der eG haften also dann nur mit ihrem gezeichneten Anteil. Die Genossenschaft haftet indessen mit ihrem gesamten Geschäftsvermögen.

#### **Zweckverbände**

Ein Zweckverband ist eine Körperschaft des öffentlichen Rechts . Er ist ein Zusammenschluss mehrerer kommunaler Gebietskörperschaften zur gemeinsamen Erledigung einer bestimmten öffentlichen Aufgabe, zu deren Erledigung die Gemeinde oder der Landkreis berechtigt bzw. verpflichtet ist (z. B. Wasserversorgung, Abwasserentsorgung, Personennahverkehr). Zweckverbände sind die bekannteste und häufigste Form interkommunaler Kooperation. In der Verbandssatzung sind die Mitglieder, die Aufgaben und der Name ebenso wie die Art der Finanzierung festgelegt. Organe sind der Vorstand und die Versammlung (oberstes Organ).

## **Wasser- und Bodenverbände**

Ein Wasser- und Bodenverband ist eine Körperschaft des öffentlichen Rechts, die im öffentlichen Interesse und zum Nutzen ihrer Mitglieder Aufgaben der Wasser- und Bodenwirtschaft wahrnimmt. Mitglieder sind Landwirte, Grundeigentümer im Verbandsgebiet und diejenigen, die von der Tätigkeit des Verbandes Vorteile haben ("Nutznießer") und an seinen Kosten beteiligt werden. Wasser- und Bodenverbände können nur für bestimmte Aufgaben im Bereich der Wasser- und Bodenbewirtschaftung gegründet werden.

## **Körperschaften des öffentlichen Rechts (KdöR)**

Eine Körperschaft des öffentlichen Rechts ist eine mit öffentlichen Aufgaben betraute juristische Person des öffentlichen Rechts, deren Aufgaben ihr gesetzlich oder satzungsmäßig zugewiesen worden sind. Ihre hoheitlichen Aufgaben werden in ihrer Satzung festgelegt. Die Körperschaft bündelt sachliche Mittel (wie Gebäude, Einrichtung, Fahrzeuge) und Personal (Planstellen für Beamte und Arbeitnehmer) in einer rechtlich selbstständigen Organisationseinheit und unterliegt dem öffentlichen Recht. Körperschaften des öffentlichen Rechts unterscheiden sich von den Körperschaften des Privatrechts (Verein, Aktiengesellschaft, Kommanditgesellschaft auf Aktien, GmbH, Genossenschaft) dadurch, dass sie öffentlich-rechtlich organisiert sind und öffentlich-rechtlich handeln.

## **Eigenbetriebe**

Eigenbetriebe sind kommunalrechtlich wirtschaftliche Unternehmen einer Gemeinde, die keine eigene Rechtspersönlichkeit besitzen. Ein Eigenbetrieb stellt ein Sondervermögen dar, das gesondert vom Kommunalhaushalt zu verwalten ist und eine eigene Wirtschafts-, Erfolgs-, Finanz- und Vermögensplanung besitzt. Das kommunale Parlament entscheidet über die Grundsätze, nach denen der Eigenbetrieb gestaltet und wirtschaftlich geleitet werden soll. Der Vorteil eines Eigenbetriebs ist u. a. die größere Flexibilität in Bezug auf investive Maßnahmen und Personalausstattung, Verkürzung von Entscheidungswegen und eine erleichterte Transparenz. Organe eines Eigenbetriebs sind die Betriebsleitung und die Betriebskommission

## **Stiftungen**

Eine Stiftung ist eine Einrichtung, die mit Hilfe eines Vermögens einen vom Stifter festgelegten Zweck verfolgt. Im Vordergrund stehen Vermögensmassen, deren Erträge bestimmten Zwecken zugutekommen sollen. Bei Stiftungen wird in der Regel das Vermögen auf Dauer erhalten und die Begünstigten können nur in den Genuss der Erträge kommen. Stiftungen werden gewöhnlich von einem Vorstand vertreten und unterliegender staatlichen Stiftungsaufsicht.

## **Mitgliedschaften**

Eine Mitgliedschaft bezeichnet die Zugehörigkeit zu einem Verein, einer Partei oder einer anderen Vereinigung. Die Statuten der Gemeinschaft legen gewisse Rechte und Pflichten fest.

## 4. Beteiligungen

### 4.1 Unmittelbare Beteiligungen

Eine unmittelbare Beteiligung (direkte, offene oder echte Beteiligung) bedeutet, dass sich ein Anleger unmittelbar an einem Unternehmen beteiligt. Somit kommt kein Intermediär, also ein zwischengeschaltetes Glied, zum Einsatz, sondern der Geldgeber bringt das Kapital als Gesellschaftskapital unmittelbar in das Unternehmen oder die Kapitalgesellschaft ein. Durch das Einbringen des Kapitals und dem damit verbundenen Erwerb von Anteilen wird der Anleger Gesellschafter, also Miteigentümer. Somit erhält er alle Rechte und Pflichten, die durch einen Gesellschaftsvertrag geregelt werden.

#### SWB Stadtwerke Biedenkopf GmbH



Sitz: Biedenkopf

Anschrift: Mühlweg 16, 35216 Biedenkopf

Gegenstand und Zweck: Gegenstand des Unternehmens ist die Planung sowie der Bau, die Errichtung, der Erwerb, die Betreuung, Unterhaltung, Verpachtung von Anlagen, die zu Erbringung versorgungswirtschaftlicher Leistungen für Dritte, auf allen Gebieten der öffentlichen Energie- und Wasserversorgung sowie artverwandter Aufgabenfelder dienen, ferner deren kaufmännische und technische Betriebsführung. Mit eingeschlossen sind der Handel und Vertrieb mit Produkten und Dienstleistungen in den vorgenannten Bereichen.

Der öffentliche Zweck ist durch die Durchführung der Versorgung mit Strom, Wasser, Gas und Nahwärme erfüllt.

Gründung: 17. August 2000

Stammkapital: 5.000.000,00 €

Gesellschafterin: Stadt Biedenkopf 100 %

Gesellschafterversammlung: Bürgermeister Jochen Achenbach  
Erster Stadtrat Ewald Achenbach († 10.01.2026)  
Stadtrat Gerhard Hesse  
Stadtrat Heinz Funk  
Stadtrat Rainer Höhn  
Stadtrat Thomas Mayerle  
Stadtrat Bernd Meißner  
Stadtrat Wolfgang Burk  
Stadtrat Werner Kattarius  
Stadträtin Cornelia Belz

Aufsichtsrat:	Achenbach, Jochen; Bürgermeister (Vorsitzender) Meißner, Bernd; Stadtrat (Stellv. Vorsitzender) Wagner, Manfred; Stadtverordneter Heinz Funk, Stadtrat Müller, Silke, Betriebsratsvertreterin SWB
Geschäftsführer:	Dipl.-Verwaltungswirt (FH) Wolfgang Buder
Bezüge:	Der Geschäftsführer ist im Rahmen eines Personalgestellungsvertrages vom Magistrat an die SWB abgestellt. Weitere Bezüge werden nicht gewährt.
Beteiligungen: (mehr als 20 %)	60 % an der Gasversorgung Biedenkopf GmbH (GVB) 51 % an der Nahwärme Biedenkopf GmbH (NWB) 50 % Windpark Schwarzenberg GmbH (WPS) Breidenbach
Kredite:	Der Schuldenstand betrug zum 31. Dezember 2024 = 2.608.841,85 € (hiervon Bürgschaftswert Stadt = 2.101.907,76 €).
Haushalt Stadt:	Gemäß Beschluss der Gesellschafterversammlung (Magistrat) vom 23.02.2026 wird ein Betrag von 1.000.000,00 € aus dem Bilanzgewinn des Geschäftsjahres 2024 den Gewinnrücklagen zugeführt und der verbleibende Restbetrag von 417.025,93 € auf neue Rechnung bei der SWB vorgetragen. Der Bilanzgewinn umfasst dabei insgesamt 1.417.025,93 € (aus Jahresüberschuss 879.168,22 € zzgl. Gewinnvortrag aus 2023 von 537.857,71 €).  Die Konzessionsabgabe (KA) für 2024 wurde sowohl im Strom- wie auch Wasserbereich in voller Höhe erwirtschaftet und kann an den städtischen Haushalt ausgezahlt werden. Damit fließen an Strom-KA 261.111,86 EUR (zzgl. USt.) und an Wasser-KA 162.691,80 EUR (zzgl. USt.), somit insgesamt 423.803,66 EUR (zzgl. USt.) aus dem Jahresabschluss 2024 an den städt. Haushalt.

**SWB Stadtwerke Biedenkopf GmbH, Biedenkopf**

**Bilanz zum 31. Dezember 2024**

A K T I V A	31.12.2024	31.12.2023
	<u>EUR</u>	<u>EUR</u>
<b>A. Anlagevermögen</b>		
<b>I. Immaterielle Vermögensgegenstände</b>		
1. Entgeltlich erworbene Konzessionen, gewerbliche Schutzrechte und ähnliche Rechte und Werte sowie Lizenzen an solchen Rechten und Werten	1.012.022,51	914.101,51
	<u>1.012.022,51</u>	<u>914.101,51</u>
<b>II. Sachanlagen</b>		
1. Grundstücke, grundstücksgleiche Rechte und Bauten einschließlich der Bauten auf fremden Grundstücken	580.693,10	590.087,10
2. Gewinnungs- und Bezugsanlagen	101.199,00	105.425,00
3. Verteilungsanlagen: Stromversorgung	4.573.985,00	4.090.451,00
4. Verteilungsanlagen: Wasserversorgung	6.581.483,00	6.613.125,00
5. Andere Anlagen, Betriebs- und Geschäftsausstattung	647.080,00	745.948,00
6. Geleistete Anzahlungen und Anlagen im Bau	185.552,80	334.400,53
	<u>12.669.992,90</u>	<u>12.479.436,63</u>
<b>III. Finanzanlagen</b>		
1. Anteile an verbundenen Unternehmen	1.540.310,16	1.540.310,16
2. Beteiligungen	271.083,88	261.083,88
	<u>1.811.394,04</u>	<u>1.801.394,04</u>
	<u>15.493.409,45</u>	<u>15.194.932,18</u>
<b>B. Umlaufvermögen</b>		
<b>I. Vorräte</b>		
1. Roh-, Hilfs- und Betriebsstoffe	312.244,75	334.714,58
	<u>312.244,75</u>	<u>334.714,58</u>
<b>II. Forderungen und sonstige Vermögensgegenstände</b>		
1. Forderungen aus Lieferungen und Leistungen	2.029.547,76	1.596.896,12
2. Forderungen gegen verbundene Unternehmen	90.631,05	10.560,03
3. Forderungen gegen Gesellschafter	10.288,54	23.051,00
4. Sonstige Vermögensgegenstände	259.221,96	927.839,87
	<u>2.389.689,31</u>	<u>2.558.347,02</u>
<b>III. Kassenbestand, Bundesbankguthaben, Guthaben bei Kreditinstituten und Schecks</b>	1.766.462,96	2.049.151,27
	<u>4.468.397,02</u>	<u>4.942.212,87</u>
	<u><u>19.961.806,47</u></u>	<u><u>20.137.145,05</u></u>

P A S S I V A	31.12.2024 EUR	31.12.2023 EUR
<b>A. Eigenkapital</b>		
I. Gezeichnetes Kapital	5.000.000,00	5.000.000,00
II. Kapitalrücklage	525.000,00	525.000,00
III. Gewinnrücklagen		
1. Andere Gewinnrücklagen	4.850.000,00	4.328.000,00
IV. Gewinnvortrag/Verlustvortrag	537.857,71	492.223,65
V. Jahresüberschuss/Jahresfehlbetrag	879.168,22	567.634,06
	<u>11.792.025,93</u>	<u>10.912.857,71</u>
<b>B. Sonderposten für Investitionszuschüsse</b>	2.236.440,34	2.307.676,34
<b>C. Rückstellungen</b>		
1. Steuerrückstellungen	169.852,48	224.133,67
2. Sonstige Rückstellungen	562.409,77	622.086,78
	<u>732.262,25</u>	<u>846.220,45</u>
<b>D. Verbindlichkeiten</b>		
1. Verbindlichkeiten gegenüber Kreditinstituten	2.581.231,25	2.998.630,50
2. Verbindlichkeiten aus Lieferungen und Leistungen	1.609.577,25	1.730.225,58
3. Verbindlichkeiten gegenüber verbundenen Unternehmen	5.772,13	7.441,82
4. Verbindlichkeiten gegenüber Gesellschaftern	74.855,00	310.817,82
5. Sonstige Verbindlichkeiten	929.642,32	1.023.274,83
	<u>5.201.077,95</u>	<u>6.070.390,55</u>
	<u><b>19.961.806,47</b></u>	<u><b>20.137.145,05</b></u>

SWB Stadtwerke Biedenkopf GmbH, Biedenkopf

**Gewinn- und Verlustrechnung für die Zeit vom 1. Januar 2024 bis 31. Dezember 2024**

	2024 EUR	2023 EUR
	<hr/>	<hr/>
1. Umsatzerlöse	11.799.530,20	10.836.110,57
2. Andere aktivierte Eigenleistungen	115.585,57	114.177,14
3. Sonstige betriebliche Erträge	68.542,29	53.341,28
4. Materialaufwand		
a) Aufwendungen für Roh-, Hilfs- und Betriebsstoffe und für bezogene Waren	6.870.799,63	6.041.635,50
b) Aufwendungen für bezogene Leistungen	976.420,90	944.858,75
	<hr/>	<hr/>
	7.847.220,53	6.986.494,25
5. Personalaufwand		
a) Löhne und Gehälter	1.286.023,69	1.297.659,24
b) Soziale Abgaben und Aufwendungen für Altersversorgung und für Unterstützung	463.374,20	439.255,84
davon für Altersversorgung: EUR 148.895,26 (Vj: EUR 140.784,27)		
	<hr/>	<hr/>
	1.749.397,89	1.736.915,08
6. Abschreibungen		
a) auf immaterielle Vermögensgegenstände des Anlagevermögens und Sachanlagen	926.189,31	886.721,72
	<hr/>	<hr/>
	926.189,31	886.721,72
7. Sonstige betriebliche Aufwendungen	803.476,97	572.963,95
8. Erträge aus Beteiligungen	378.000,00	0,00
davon aus verbundenen Unternehmen: EUR 378.000,00 (Vj: EUR 0,00)		
9. Sonstige Zinsen und ähnliche Erträge	106,94	0,00
10. Zinsen und ähnliche Aufwendungen	19.980,17	24.938,09
11. Steuern vom Einkommen und vom Ertrag	132.964,05	224.330,21
<b>12. Ergebnis nach Steuern</b>	<hr/> <b>882.536,08</b>	<hr/> <b>571.265,69</b>
13. Sonstige Steuern	3.367,86	3.631,63
<b>14. Jahresüberschuss/Jahresfehlbetrag</b>	<hr/> <b>879.168,22</b>	<hr/> <b>567.634,06</b>

## **Baustoffrecycling Biedenkopf GmbH**



Sitz:	Biedenkopf				
Anschrift:	Sennerweg 2, 35216 Biedenkopf				
Gegenstand und Zweck:	<p>Gegenstand und Zweck der Gesellschaft ist die Anmietung und Verwaltung eines Zwischenlagers für unbelasteten Erdaushub sowie die Annahme, das Aufarbeiten und die Wiederverwertung von unbelastetem Bauschutt, Altasphalt und Straßenaufbruch.</p> <p>Der öffentliche Zweck wird durch den Betrieb der Bauschuttdeponie Eschborn erfüllt.</p>				
Gründung:	5. November 1992				
Stammkapital:	25.564,59 € (ehemals 50.000,00 DM)				
Gesellschafter:	<table><tr><td>Christoph Scheld</td><td>60 %</td></tr><tr><td>Stadt Biedenkopf</td><td>40 %</td></tr></table>	Christoph Scheld	60 %	Stadt Biedenkopf	40 %
Christoph Scheld	60 %				
Stadt Biedenkopf	40 %				
Geschäftsführer:	<p>Christoph Scheld Bürgermeister Jochen Achenbach</p> <p>Bezüge werden nicht gewährt.</p>				
Beteiligungen:	keine				
Kredite:	keine				
Haushalt Stadt:	<p>Der Jahresüberschuss zum 31. Dezember 2024 beträgt 1.048,41 € und wird zusammen mit dem aufgelaufenen Gewinnvortrag in Höhe von 18.084,47 €, im Ergebnis 19.132,88 €, auf neue Rechnung vorgetragen. Die Bilanzsumme zum 31. Dezember 2024 wird auf 134.026,67 € festgestellt.</p> <p>Die Stadt erhält vergünstigte Nutzungsentgelte.</p>				



**Gewinn- und Verlustrechnung vom 01.01.2024 bis 31.12.2024**

	Geschäftsjahr EUR	Vorjahr EUR
1. Umsatzerlöse	7.519,39	10.606,40
<b>2. Gesamtleistung</b>	<b>7.519,39</b>	<b>10.606,40</b>
3. sonstige betriebliche Erträge		
a) Erträge aus der Auflösung von Rückstellungen	16.000,00	10.700,00
b) übrige sonstige betriebliche Erträge	4,60	422,00
	16.004,60	11.122,00
4. Materialaufwand		
a) Aufwendungen für bezogene Leistungen	-16.019,50	-12.396,10
5. Abschreibungen		
a) auf immaterielle Vermögensgegenstände des Anlagevermögens und Sachanlagen	0,00	-202,00
6. sonstige betriebliche Aufwendungen		
a) Raumkosten	-4.791,76	-4.725,25
b) Versicherungen, Beiträge und Abgaben	-1.245,93	-436,47
c) verschiedene betriebliche Kosten	-2.840,64	-2.332,87
d) Verluste aus dem Abgang von Gegenständen des Anlagevermögens	0,00	-743,51
e) übrige sonstige betriebliche Aufwendungen	0,00	-80,00
	-8.878,33	-8.318,10
7. sonstige Zinsen und ähnliche Erträge	2.827,24	1.419,30
8. Steuern vom Einkommen und vom Ertrag	-404,99	-627,37
<b>9. Ergebnis nach Steuern</b>	<b>1.048,41</b>	<b>1.604,13</b>
<b>10. Jahresüberschuss</b>	<b>1.048,41</b>	<b>1.604,13</b>

## Perfstausee-Betreibergesellschaft mbH

Sitz:	Biedenkopf
Anschrift:	Im Lichtenholz 60, 35043 Marburg
Gegenstand und Zweck:	Gegenstand des Unternehmens ist die Sicherstellung und Organisation der Freizeitnutzung des Hochwasserrückhaltebeckens Breidenstein/Perf
Gründung:	3. Dezember 1992
Stammkapital:	26.075,89 € (ehemals 51.000,00 DM)
Gesellschafter:	Wasserverband Oberes Lahnggebiet 33 1/3 % Stadt Biedenkopf 33 1/3 % Gemeinde Breidenbach 33 1/3 %
Gesellschafterversammlung:	Landrat Jens Womelsdorf (Wasserverband Oberes Lahnggebiet) Bürgermeister Jochen Achenbach (Stadt Biedenkopf) Bürgermeister Christoph Felkl (Gemeinde Breidenbach)
Geschäftsführer:	Mike-Oliver Klotz  Der Geschäftsführer erhielt für seine Tätigkeiten keine Vergütung oder Aufwandsentschädigung. Es besteht kein Aufsichtsrat, sodass keine Aufsichtsratsvergütungen geleistet wurden.
Beteiligungen:	keine
Kredite:	keine
Haushalt Stadt:	Seitens der Stadt wurden folgende Zuschüsse an die GmbH gezahlt:  2024 = 4.000,00 (davon 2.600,00 € Ertragszuschuss und 1.400,00 € Einzahlung zur Kapitalrücklage)

Perfstausee-Betreibergesellschaft mbH

<b>BILANZ</b>		
<b>AKTIVA</b>	<b>31.12.2024</b>	<b>Vorjahr (2023)</b>
	<b>in €</b>	<b>in €</b>
<b>A. Anlagevermögen</b>		
I. Sachanlagen	17.490,00	16.550,50
<b>B. Umlaufvermögen</b>		
I. Forderungen und sonstige Vermögensgegenstände	5.708,78	1.748,93
Kassenbestand, Guthaben bei Kreditinstituten, Schecks	31.857,96	43.273,02
<b>C. Rechnungsabgrenzungsposten</b>	828,86	243,38
<b>AKTIVA insgesamt</b>	<b>55.885,60</b>	<b>61.815,83</b>
<b>PASSIVA</b>		
<b>A. Eigenkapital</b>		
I. Gezeichnetes Kapital	26.075,89	26.075,89
II. Kapitalrücklage	33.600,00	29.400,00
III. Gewinn-/Verlustvortrag(-)	-16.618,73	-16.979,07
<b>Jahresüberschuss/-fehlbetrag</b>	<b>2.784,25</b>	<b>-360,34</b>
<b>B. Sonderposten für Zuschüsse und Zulagen</b>	<b>3.138,73</b>	<b>3.561,93</b>
<b>C. Rückstellungen</b>		
I. Sonstige Rückstellungen	6.709,88	6.019,88
<b>D. Verbindlichkeiten</b>	5.764,08	13.376,86
<b>PASSIVA insgesamt</b>	<b>55.885,60</b>	<b>61.815,83</b>

**Perfstausee-Betreibergesellschaft mbH**

<b>Gewinn- und Verlustrechnung</b>	<b>31.12.2024</b>	<b>Vorjahr (2023)</b>
	<b>in €</b>	<b>in €</b>
1. Umsatzerlöse	21.045,01	18.924,45
2. Sonstige betriebliche Erträge	8.223,20	8.223,20
3. Personalaufwand	-4.882,40	-6.297,18
4. Abschreibungen	-3.561,68	-4.948,69
5. Sonstige betriebliche Aufwendungen	-23.399,63	-14.921,56
6. Erträge aus anderen Wertpapieren und Ausleihungen	558,40	0,00
7. Steuern vom Einkommen und Ertrag	-147,27	0,00
<b>8. Ergebnis nach Steuern</b>	<b>-2.164,37</b>	<b>980,22</b>
9. sonstige Steuern	-619,88	-619,88
<b>10. Jahresgewinn/Jahresfehlbetrag (-)</b>	<b>-2.784,25</b>	<b>360,34</b>

## 4.2 Mittelbare Beteiligungen

Eine mittelbare Beteiligung bedeutet eine Beteiligung, die nicht direkt vollzogen wird, sondern durch dazwischengeschaltete Personen, Investoren oder Unternehmen. Im Kommunalrecht wird von mittelbarer Beteiligung gesprochen, wenn die Gemeinde nicht selbst an einem Unternehmen oder Projekt beteiligt ist, sondern lediglich an einem Unternehmen, das seinerseits an dem Unternehmen oder Projekt beteiligt ist.

### Gasversorgung Biedenkopf GmbH (GVB)



Sitz:	Biedenkopf
Anschrift:	Mühlweg 16, 35216 Biedenkopf
Gegenstand und Zweck:	Gegenstand des Unternehmens ist die Gasversorgung sowie der Verkauf und die Installation von Gasgeräten im Gebiet der Stadt Biedenkopf. Ferner ist Gegenstand des Unternehmens die Planung, die Errichtung, der Erwerb, der Betrieb und die Instandhaltung technischer Einrichtungen und Leitungssysteme zur Versorgung der Bevölkerung mit Gas sowie die Erbringung von Werk- und Dienstleistungen in diesen Bereichen.
Gründung:	30.06.1978
Stammkapital:	1.600.000,00 €
Gesellschafter:	SWB Stadtwerke Biedenkopf GmbH 60 % EAM Beteiligungen GmbH, Kassel 30 % Stadtwerke Marburg 10 %
Aufsichtsrat:	Jochen Achenbach Vorsitzender Hans-Hinrich Schriever Erster stellv. Vorsitzender Rainer Kühne Zweiter stellv. Vorsitzender Jörg Hartmann (bis 29.02.2024) Dr. Sebastian Breker (ab 01.03.2024) Thomas Mayerle (ab 01.02.2024) Gerold Schneider
Geschäftsführer:	Wolfgang Buder Marcus Hief  Daneben ist Jörg Habiuk als Prokurist mit Gesamtprokura berufen.  Die Gesamtbezüge der Geschäftsführung betragen 21.716,63 €. Weiteres Personal wurde von der Gesellschaft im Geschäftsjahr 2024 nicht beschäftigt.
Ergebnisverwendung:	Vom Jahresüberschuss inklusiv Gewinnvortrag wurden 420.000 € an die Gesellschafter ausgeschüttet und der Restbetrag auf neue Rechnung vorgetragen.

Konzessionsvertrag mit der Stadt Biedenkopf über die Durchführung der öffentlichen Gasversorgung (Vertragslaufzeit bis zum 30. September 2038)

Gasversorgung Biedenkopf GmbH, Biedenkopf

Bilanz zum 31. Dezember 2024

A K T I V A	31.12.2024 EUR	31.12.2023 EUR
<b>A. Anlagevermögen</b>		
<b>I. Sachanlagen</b>		
1. Grundstücke, grundstücksgleiche Rechte und Bauten einschließlich der Bauten auf fremden Grundstücken	874,82	874,82
2. Technische Anlagen und Maschinen	<u>2.805.167,00</u>	<u>2.927.113,00</u>
	<u>2.806.041,82</u>	<u>2.927.987,82</u>
<b>B. Umlaufvermögen</b>		
<b>I. Vorräte</b>		
1. Roh-, Hilfs- und Betriebsstoffe	<u>336.986,60</u>	<u>261.842,64</u>
	<u>336.986,60</u>	<u>261.842,64</u>
<b>II. Forderungen und sonstige Vermögensgegenstände</b>		
1. Forderungen aus Lieferungen und Leistungen	954.287,08	982.471,17
2. Forderungen gegen verbundene Unternehmen	6.071,95	16.490,34
3. Forderungen gegen Gesellschafter	6.842,71	8.411,45
4. Sonstige Vermögensgegenstände	<u>97.053,03</u>	<u>241.635,46</u>
	<u>1.064.254,77</u>	<u>1.249.008,42</u>
<b>III. Kassenbestand, Bundesbankguthaben, Guthaben bei Kreditinstituten und Schecks</b>	<u>2.178.814,24</u>	<u>2.794.617,18</u>
	<u>3.580.055,61</u>	<u>4.305.468,24</u>
	<b><u>6.386.097,43</u></b>	<b><u>7.233.456,06</u></b>
P A S S I V A	31.12.2024 EUR	31.12.2023 EUR
<b>A. Eigenkapital</b>		
<b>I. Gezeichnetes Kapital</b>	1.600.000,00	1.600.000,00
<b>II. Gewinnrücklagen</b>		
1. Andere Gewinnrücklagen	1.000.000,00	1.000.000,00
<b>III. Gewinnvortrag/Verlustvortrag</b>	412.334,16	412.807,71
<b>IV. Jahresüberschuss/Jahresfehlbetrag</b>	<u>377.629,96</u>	<u>629.526,45</u>
	<u>3.389.964,12</u>	<u>3.642.334,16</u>
<b>B. Sonderposten für Investitionszuschüsse</b>	630.790,00	676.086,50
<b>C. Rückstellungen</b>		
1. Steuerrückstellungen	7.610,00	7.610,00
2. Sonstige Rückstellungen	<u>635.365,66</u>	<u>543.787,84</u>
	<u>642.975,66</u>	<u>551.397,84</u>
<b>D. Verbindlichkeiten</b>		
1. Verbindlichkeiten aus Lieferungen und Leistungen davon mit einer Restlaufzeit bis zu einem Jahr: EUR 78.225,56 (Vj: EUR 24.032,40)	78.225,56	24.032,40
2. Verbindlichkeiten gegenüber Gesellschaftern davon mit einer Restlaufzeit bis zu einem Jahr: EUR 789.123,50 (Vj: EUR 840.419,98)	789.123,50	840.419,98
3. Sonstige Verbindlichkeiten davon mit einer Restlaufzeit bis zu einem Jahr: EUR 855.018,59 (Vj: EUR 1.499.185,18) davon aus Steuern: EUR 219.223,12 (Vj: EUR 47.163,50)	855.018,59	1.499.185,18
	<u>1.722.367,65</u>	<u>2.363.637,56</u>
	<b><u>6.386.097,43</u></b>	<b><u>7.233.456,06</u></b>

## Gasversorgung Biedenkopf GmbH, Biedenkopf

### Gewinn- und Verlustrechnung für die Zeit vom 1. Januar 2024 bis 31. Dezember 2024

	2024 EUR	2023 EUR
1. Umsatzerlöse	4.638.921,57	6.530.975,00
2. Sonstige betriebliche Erträge	123.811,24	148.670,48
3. Materialaufwand		
a) Aufwendungen für Roh-, Hilfs- und Betriebsstoffe und für bezogene Waren	3.187.537,71	4.945.716,49
b) Aufwendungen für bezogene Leistungen	319.256,85	284.704,81
	<u>3.506.794,56</u>	<u>5.230.421,30</u>
4. Personalaufwand		
a) Löhne und Gehälter	16.046,63	16.005,60
b) Soziale Abgaben und Aufwendungen für Altersversorgung und für Unterstützung	5.670,00	5.670,00
	<u>21.716,63</u>	<u>21.675,60</u>
5. Abschreibungen		
a) auf immaterielle Vermögensgegenstände des Anlagevermögens und Sachanlagen	148.043,85	150.465,58
6. Sonstige betriebliche Aufwendungen	559.342,31	397.461,41
7. Sonstige Zinsen und ähnliche Erträge	268,89	0,00
8. Zinsen und ähnliche Aufwendungen	0,00	1.106,00
9. Steuern vom Einkommen und vom Ertrag	149.476,01	248.990,04
<b>10. Ergebnis nach Steuern</b>	<b><u>377.628,34</u></b>	<b><u>629.525,55</u></b>
11. Sonstige Steuern	-1,62	-0,90
<b>12. Jahresüberschuss/Jahresfehlbetrag</b>	<b><u>377.629,96</u></b>	<b><u>629.526,45</u></b>

### Gesellschafter Gasversorgung Biedenkopf GmbH

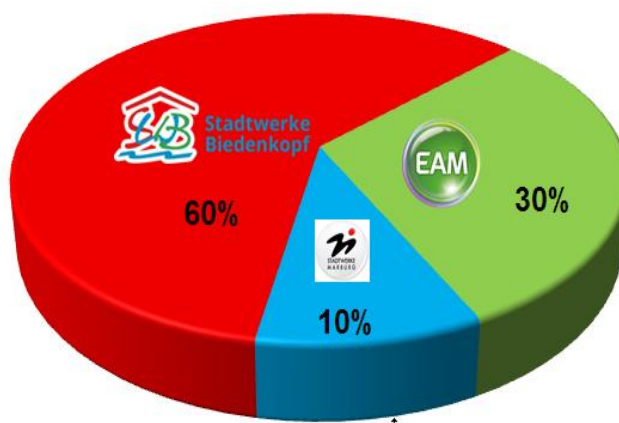



Sitz: Biedenkopf

Anschrift: Mühlweg 16, 35216 Biedenkopf

Gegenstand und Zweck: Gegenstand des Unternehmens ist der Betrieb eines Blockheizkraftwerks in der Stadt Biedenkopf für die Nahwärmeversorgung. Gleichzeitig wird Strom erzeugt, der in das Netz der Stadt Biedenkopf eingespeist wird.

Die Nahwärme Biedenkopf GmbH versorgt überwiegend öffentliche Objekte, wie die verschiedenen Schulgebäude und Sporthallen, das Rathaus, das Lahnauenbad sowie das Ärztehaus am Obermühlsweg und das DRK-Krankenhaus mit Wärme.

Gegenstand ist des Weiteren die Beratung von und die Kooperation mit Unternehmen der Wärmeversorgung, die Energieberatung sowie die Vornahme aller Geschäfte, die hiermit in wirtschaftlichem Zusammenhang stehen. Die Gesellschaft kann gleichartige oder ähnliche Unternehmen erwerben, sich an solchen beteiligen, die Geschäftsführung derartiger Unternehmen übernehmen, sie vertreten oder sonstige dienliche Interessen fördern.

Gründung: 1. März 1989

Stammkapital: 434.000,00 €

Gesellschafter:	SWB Stadtwerke Biedenkopf GmbH	50,92 %
	Landkreis Marburg-Biedenkopf	25,12 %
	Stadtwerke Marburg GmbH (SWMR)	23,96 %

Gesellschafterversammlung: Wolfgang Buder, SWB  
Jens Womelsdorf, Landkreis Marburg-Biedenkopf  
Holger Armbrüster u. Dr. Bernhard Müller, SWMR

Geschäftsführer: Rainer Kühne, SWMR  
Wolfgang Buder, SWB

Daneben ist seit 01.01.2024 Edwin Orendi mit Gesamtprokura berufen.

Die Gesellschaft beschäftigt kein eigenes Personal. Seit der Gründung erfolgt die kaufmännische Betriebsführung durch Mitarbeiter der Stadtwerke in Biedenkopf. Ab dem 01.01.2005 ist die Stadtwerke Marburg GmbH vertraglich für die technische Betriebsführung der Heizzentrale am Lahnauenbad in Biedenkopf verantwortlich.

Nahwärme Biedenkopf GmbH, Biedenkopf

Bilanz zum 31. Dezember 2024

AKTIVA	31.12.2024 EUR	31.12.2023 EUR
<b>A. Anlagevermögen</b>		
<b>I. Sachanlagen</b>		
1. Grundstücke, grundstücksgleiche Rechte und Bauten einschließlich der Bauten auf fremden Grundstücken	460.802,00	467.930,00
2. Technische Anlagen und Maschinen	318.316,00	359.470,00
3. Andere Anlagen, Betriebs- und Geschäftsausstattung	589.761,00	14.120,00
4. Geleistete Anzahlungen und Anlagen im Bau	0,00	265.790,23
	<u>1.368.879,00</u>	<u>1.107.310,23</u>
<b>B. Umlaufvermögen</b>		
<b>I. Forderungen und sonstige Vermögensgegenstände</b>		
1. Forderungen aus Lieferungen und Leistungen	110.762,68	100.583,23
2. Forderungen gegen Gesellschafter	148.518,65	114.037,69
3. Sonstige Vermögensgegenstände	135.301,11	52.981,38
	<u>394.582,44</u>	<u>267.602,30</u>
<b>II. Kassenbestand, Bundesbankguthaben, Guthaben bei Kreditinstituten und Schecks</b>	110.776,13	79.756,97
	<u>505.358,57</u>	<u>347.359,27</u>
	<b><u>1.874.237,57</u></b>	<b><u>1.454.669,50</u></b>
PASSIVA	31.12.2024 EUR	31.12.2023 EUR
<b>A. Eigenkapital</b>		
<b>I. Gezeichnetes Kapital</b>	434.000,00	434.000,00
<b>II. Gewinnrücklagen</b>		
1. Andere Gewinnrücklagen	240.000,00	240.000,00
<b>III. Gewinnvortrag/Verlustvortrag</b>	363.750,47	335.155,30
<b>IV. Jahresüberschuss/Jahresfehlbetrag</b>	-2.086,28	28.595,17
	<u>1.035.664,19</u>	<u>1.037.750,47</u>
<b>B. Rückstellungen</b>		
1. Steuerrückstellungen	0,00	32.716,00
2. Sonstige Rückstellungen	15.882,55	15.610,00
	<u>15.882,55</u>	<u>48.326,00</u>
<b>C. Verbindlichkeiten</b>		
1. Verbindlichkeiten gegenüber Kreditinstituten davon mit einer Restlaufzeit bis zu einem Jahr: EUR 31.521,79 (Vj: EUR 31.429,65) davon mit einer Restlaufzeit von mehr als einem Jahr: EUR 438.196,97 (Vj: EUR 169.718,76)	469.718,76	201.148,41
2. Verbindlichkeiten aus Lieferungen und Leistungen davon mit einer Restlaufzeit bis zu einem Jahr: EUR 235.367,52 (Vj: EUR 119.665,45)	235.367,52	119.665,45
3. Verbindlichkeiten gegenüber verbundenen Unternehmen davon mit einer Restlaufzeit bis zu einem Jahr: EUR 46.178,30 (Vj: EUR 15.592,56)	46.178,30	15.592,56
4. Verbindlichkeiten gegenüber Gesellschaftern davon mit einer Restlaufzeit bis zu einem Jahr: EUR 34.785,03 (Vj: EUR 21.533,34)	34.785,03	21.533,34
5. Sonstige Verbindlichkeiten davon aus Steuern: EUR 26.183,15 (Vj: EUR 0,00) davon mit einer Restlaufzeit bis zu einem Jahr: EUR 36.641,22 (Vj: EUR 10.653,27)	36.641,22	10.653,27
	<u>822.690,83</u>	<u>368.593,03</u>
	<b><u>1.874.237,57</u></b>	<b><u>1.454.669,50</u></b>

Nahwärme Biedenkopf GmbH, Biedenkopf

Gewinn- und Verlustrechnung für die Zeit vom 1. Januar 2024 bis 31. Dezember 2024

	2024 EUR	2023 EUR
1. Umsatzerlöse	631.015,78	638.086,68
2. Sonstige betriebliche Erträge	10.478,49	20.028,89
3. Materialaufwand		
a) Aufwendungen für Roh-, Hilfs- und Betriebsstoffe und für bezogene Waren	426.061,99	419.697,05
b) Aufwendungen für bezogene Leistungen	78.906,62	59.252,26
	504.968,61	478.949,31
4. Personalaufwand		
a) Löhne und Gehälter	14.790,36	8.199,36
	14.790,36	8.199,36
5. Abschreibungen		
a) auf immaterielle Vermögensgegenstände des Anlagevermögens und Sachanlagen	75.536,83	63.766,00
6. Sonstige betriebliche Aufwendungen	36.025,23	65.121,08
7. Zinsen und ähnliche Aufwendungen	12.652,48	2.204,86
8. Steuern vom Einkommen und vom Ertrag	-392,96	11.279,79
<b>9. Ergebnis nach Steuern</b>	<b>-2.086,28</b>	<b>28.595,17</b>
<b>10. Jahresüberschuss/Jahresfehlbetrag</b>	<b>-2.086,28</b>	<b>28.595,17</b>

## Windpark Schwarzenberg GmbH



Sitz:	Breidenbach	
Anschrift:	Bachstr. 4-14, 35236 Breidenbach	
Gegenstand und Zweck:	Planung, Errichtung, Erwerb, Instandhaltung und Verwaltung techn. Einrichtungen (einschl. Kraftwerke) sowie Erzeugung und Verteilung von Energie und Wärme mittels erneuerbarer Energien auf dem Gebiet der Kommunen und der Stadtwerke, die Gesellschafter sind.  Der Windpark Schwarzenberg ist ein interkommunales Projekt der Gemeinde Breidenbach sowie der Stadt Biedenkopf mit ihren eigenen Stadtwerken.	
Gründung:	21. Februar 2013	
Stammkapital:	60.000,00 €	
Eigenkapitaleinlage:	12,34 Mio. €	
Gesellschafter:	SWB Stadtwerke Biedenkopf GmbH	50 % (30.000 €)
	Gemeinde Breidenbach	50 % (30.000 €)
Aufsichtsrat:	Stadt Biedenkopf	
	Jochen Achenbach	Bürgermeister
	Bernd Meißner	Stadtrat
	Britta Schlenkrich-Schwarz	Stadtverordnete
	Michael Miss	Stadtverordneter
	Jonas Fenner	Stadtverordneter
	Gemeinde Breidenbach	
	Jochen Stöcker	Erster Beigeordneter
	Hans-Otto Kombächer	Beigeordneter
	Roland Grebe	Stellv. Vors. der Gemeindevertretung
	Daniela Körber	Gemeindevertreterin
	Ulrich Schneider	Gemeindevertreter
Geschäftsführer:	Christoph Felkl	Bürgermeister Gemeinde Breidenbach
	Wolfgang Buder	SWB Stadtwerke Biedenkopf GmbH

Die Windpark Schwarzenberg GmbH unterliegt der Körperschaft-, Gewerbe- und Umsatzsteuer.

Die Gesellschaft beschäftigt kein eigenes Personal. Sämtliche operativen Tätigkeiten werden durch technische und kaufmännische Betriebsführer sowie weitere Dienstleister erledigt.

Der Jahresfehlbetrag zum 31. Dezember 2024 beträgt 265.051,73 EUR und wird einschließlich des aufgelaufenen Gewinnvortrags in Höhe von 2.999.582,25 EUR, im Ergebnis 2.734.530,52 EUR, insgesamt auf neue Rechnung vorgetragen.

Windpark Schwarzenberg GmbH, Breidenbach

Bilanz zum 31. Dezember 2024

A K T I V A	31.12.2024 EURO	31.12.2023 EURO	P A S S I V A	31.12.2023 EURO
<u>A. Anlagevermögen</u>			<u>A. Eigenkapital</u>	
I. Immaterielle Vermögensgegenstände Entgeltlich erworbene Konzessionen, gewerbliche Schutzrechte und ähnliche Rechte und Werte sowie Lizenzen an solchen Rechten und Werten	1,00	1,00	I. Gezeichnetes Kapital	60.000,00
			II. Kapitalrücklage	340.000,00
			III. Gewinnvortrag	2.999.582,25
			IV. Jahresfehlbetrag / Jahresüberschuss	-265.051,73
				<u>3.134.530,52</u>
II Sachanlagen			<u>B. Rückstellungen</u>	
1. Grundstücke, grundstücksgleiche Rechte und Bauten einschließlich der Bauten auf fremdem Grundstücken	633.770,00	704.847,00	1. Steuerrückstellungen	18.500,00
2. Technische Anlagen und Maschinen	19.667.060,00	21.854.084,00	2. Sonstige Rückstellungen	660.885,81
3. Andere Anlagen, Betriebs- und Geschäftsausstattung	387,00	2.711,00		<u>1.697.314,59</u>
4. Geleistete Anzahlungen und Anlagen im Bau	0,00	85.500,00		
	<u>20.301.217,00</u>	<u>22.647.142,00</u>		
	<u>20.301.218,00</u>	<u>22.647.143,00</u>		
<u>B. Umlaufvermögen</u>			<u>C. Verbindlichkeiten</u>	
I. Forderungen und sonstige Vermögensgegenstände			1. Verbindlichkeiten gegenüber Kreditinstituten	13.436.949,22
1. Forderungen aus Lieferungen und Leistungen	480.832,64	725.470,55	2. Verbindlichkeiten aus Lieferungen und Leistungen	26.990,20
2. Sonstige Vermögensgegenstände	355.857,06	19.982,12	3. Sonstige Verbindlichkeiten	10.997.904,87
	<u>836.689,70</u>	<u>745.452,67</u>	davon aus Steuern Euro 12.112,68 (Vorjahr: Euro 1.523,95)	24.461.844,29
II Kassenbestand, Bundesbankguthaben, Guthaben bei Kreditinstituten und Schecks	6.937.343,92	7.956.587,67		<u>26.350.657,13</u>
	<u>7.774.033,62</u>	<u>8.702.040,34</u>		
C. Rechnungsabgrenzungsposten	200.509,00	98.370,63		
	<u>28.275.760,62</u>	<u>31.447.553,97</u>		
				<u>31.447.553,97</u>

Windpark Schwarzenberg GmbH, Breidenbach

Gewinn- und Verlustrechnung  
für das Geschäftsjahr 2024

	2024 EURO	2023 EURO
1. Umsatzerlöse	4.175.010,53	5.819.326,64
2. Sonstige betriebliche Erträge	106.554,34	85.262,69
3. Personalaufwand		
a) Löhne und Gehälter	-11.280,60	-11.280,60
b) Soziale Abgaben und Aufwendungen für Altersversorgung und Unterstützung	-1.714,69	-1.753,90
	<u>-12.995,29</u>	<u>-13.034,50</u>
4. Abschreibungen auf immaterielle Vermögensgegenstände des Anlagevermögens und Sachanlagen	-2.345.925,00	-2.339.074,76
5. Sonstige betriebliche Aufwendungen	-1.551.443,56	-1.613.003,64
6. Sonstige Zinsen und ähnliche Erträge davon Zinserträge aus der Abzinsung von Rückstellungen Euro 8.940,07 (Euro 0,00)	623.708,29	636.438,61
7. Zinsen und ähnliche Aufwendungen	-1.312.933,30	-1.339.514,91
8. Steuern vom Einkommen und vom Ertrag	<u>50.975,55</u>	<u>-414.774,27</u>
9. Ergebnis nach Steuern	-267.048,44	821.625,86
10. Sonstige Steuern	1.996,71	72.110,72
11. <u>Jahresüberschuss</u>	<u><u>-265.051,73</u></u>	<u><u>893.736,58</u></u>

## 5. Mitgliedschaften

### **Abwasserverband Perfgebiet-Bad Laasphe**

Sitz:	Biedenkopf
Anschrift:	Auf der Großwiese, 35216 Biedenkopf
Gegenstand und Zweck:	<p>Der Abwasserverband Perfgebiet-Bad Laasphe ist ein Wasser- und Bodenverband im Sinne des Wasserverbandsgesetzes vom 12. Februar 1991. Er ist eine Körperschaft des öffentlichen Rechts. Der Verband dient dem öffentlichen Interesse und dem Nutzen seiner Mitglieder.</p> <p>Der Verband hat die Aufgabe, das in den Mitgliedsgemeinden anfallende Abwasser abzuführen und zu behandeln.</p>
Gründung:	<p>Der Abwasserverband Perfgebiet-Bad Laasphe wurde im Jahr 1974 noch vor der Gebietsreform, zunächst als Abwasserverband Perfgebiet, von 15 Gemeinden des Hinterlandes gegründet und vergrößerte sich durch den Beitritt weiterer Kommunen kontinuierlich. In 1980 trat die Stadt Bad Laasphe dem Abwasserverband bei, danach erfolgte die Umbenennung in „Abwasserverband Perfgebiet-Bad Laasphe“. Die Gemeinde Breidenbach wurde in 1992 Mitglied des Verbandes und zuletzt der Abwasserverband Dautphetal, der in 2005 hinzukam.</p>
Stammkapital:	<p>In der Satzung des Verbandes ist kein fest bestimmtes Stammkapital ausgewiesen. Gemäß § 22 Abs. 6 der zurzeit gültigen Satzung soll der Verband keine Gewinne erzielen.</p>
Mitglieder:	<p>Stadt Biedenkopf Stadt Bad Laasphe Gemeinde Breidenbach Gemeinde Steffenberg Gemeinde Angelburg Gemeinde Bad Endbach Gemeinde Eschenburg Abwasserverband Dautphetal</p>
Geschäftsführer:	Göran Müller

Vorstand:

Bernd Schmidt (Verbandsvorsteher)  
Bürgermeister Marco Schmidtke, Dautphetal  
(Verbandsvorsteher Abwasserverband Dautphetal)  
Bürgermeister Dirk Terlinden, Bad Laasphe (Stellv. Verbandsvorst.)  
Bürgermeister Gernot Wege, Steffenberg  
Bürgermeister Christoph Felkl, Breidenbach  
Bürgermeister Jörg Schwarz, Angelburg  
Bürgermeisterin Erika Weber, Bad Endbach  
Bürgermeister Götz Konrad, Eschenburg  
Bürgermeister Jochen Achenbach, Biedenkopf

An die Mitglieder des Verbandsvorstandes wurden keine Bezüge gezahlt.  
Da sich aus der Angabe der Geschäftsführervergütungen die Bezüge eines Organmitgliedes feststellen lassen, wurde von der Schutzklausel gemäß § 286 Abs. 4 HGB Gebrauch gemacht und auf die Angabe verzichtet.



**BILANZ**  
Abwasserverband Perfgelbiet-Bad Laasphe  
Briedenkopf

zum  
31. Dezember 2024

**AKTIVA**

**PASSIVA**

	Euro	Geschäftsjahr Euro	Vorjahr Euro	Euro	Geschäftsjahr Euro	Vorjahr Euro
<b>A. Anlagevermögen</b>						
I. Immaterielle Vermögensgegenstände						
entgeltlich erworbene Konzessionen, gewerbliche Schutzrechte und ähnliche Rechte und Werte sowie Lizenzen an solchen Rechten und Werten		52.622,80	58.476,80	4.445.957,93	7.708.187,43	4.445.957,93
II. Sachanlagen				3.262.229,50		2.965.840,53
1. Grundstücke und grundstücksgleiche Rechte mit Geschäfts-, Betriebs- und anderen Bauten	378.415,36		381.000,36		90.608,15-	296.388,97
2. Sonstige Bauten auf fremden Grundstücken	93.927,00		96.525,00		7.612.536,98	7.127.792,00
3. Verteilungsanlagen	14.817.017,00		15.817.667,00			
4. Sonstige Maschinen und maschinelle Anlagen	4.654.700,00		4.309.992,00		459.802,08	362.181,39
5. Betriebs- und Geschäftsausstattung	41.818,00		55.421,00			
6. geleistete Anzahlungen und Anlagen im Bau	188.621,07	20.174.498,43	20.704.944,91			
<b>B. Umlaufvermögen</b>						
I. Vorräte						
Roh-, Hilfs- und Betriebsstoffe		10.000,00	10.000,00	5.469.961,53	5.878.555,32	6.088.652,63
II. Forderungen und sonstige Vermögensgegenstände				278.547,11		136.960,40
1. Forderungen aus Lieferungen und Leistungen	761,20		1.160,50	112.161,05		369.729,09
2. Forderungen gegen Verbandsmitglieder	382.258,84		79.554,79	17.885,63		1.023,03
3. sonstige Vermögensgegenstände	1.219,14	384.239,18	82.635,86	-		6.596.365,15
III. Kassenbestand, Postbankguthaben und Guthaben bei Kreditinstituten		947.113,25	938.468,40			
		21.568.473,66	21.794.525,97		21.568.473,66	21.794.525,97

GEWINN- UND VERLUSTRECHNUNG vom 1. Januar 2024 bis 31. Dezember 2024

Abwasserverband Perfgebiet-Bad Laasphe  
Biedenkopf

	Geschäftsjahr Euro	Vorjahr Euro
1. Umsatzerlöse	6.646.512,98	6.052.677,62
2. sonstige betriebliche Erträge	1.032,43	300,00
3. Materialaufwand		
a) Aufwendungen für Roh-, Hilfs- und Betriebsstoffe und für bezogene Waren	1.282.240,51-	1.151.606,98-
b) Aufwendungen für bezogene Leistungen	<u>555.596,32-</u>	<u>494.137,65-</u>
	1.837.836,83-	1.645.744,63-
4. Personalaufwand		
a) Löhne und Gehälter	1.179.236,73-	1.135.131,85-
b) soziale Abgaben und Aufwendungen für Altersversorgung und für Unterstützung	<u>374.797,46-</u>	<u>333.025,38-</u>
	1.554.034,19-	1.468.157,23-
- davon für Altersversorgung Euro -94.660,11 (Euro -80.412,00)		
5. Abschreibungen auf immaterielle Vermögensgegenstände des Anlagevermögens und Sachanlagen	1.326.219,38-	1.176.906,10-
6. sonstige betriebliche Aufwendungen	1.860.235,24-	1.269.326,34-
7. sonstige Zinsen und ähnliche Erträge	28.494,52	5.411,23
8. Zinsen und ähnliche Aufwendungen	187.188,96-	200.859,10-
<b>9. Ergebnis der gewöhnlichen Geschäftstätigkeit</b>	<b>89.474,67-</b>	<b>297.395,45</b>
10. sonstige Steuern	1.133,48-	1.006,48-
<b>11. Jahresverlust</b>	<b><u>90.608,15-</u></b>	<b><u>296.388,97</u></b>

## Unterhaltungsverband „Obere Lahn“



Sitz:	Biedenkopf						
Anschrift:	Hainstr. 63, 35216 Biedenkopf						
Gegenstand und Zweck:	<p>Der Verband ist ein Wasser- und Bodenverband im Sinne des Wasser- verbandgesetzes vom 12. Februar 1991.</p> <p>Zweck des Verbandes ist die Unterhaltung der Lahn im Verbandsgebiet einschließlich der Ufer.</p>						
Gründung:	24. September 1965						
Anteil Stadt:	35,46 %						
Verbandsgemeinden:	Stadt Biedenkopf Gemeinde Dautphetal Gemeinde Lahntal						
Verbandsvorstand:	<table><tr><td>Bürgermeister Jochen Achenbach</td><td>Stadt Biedenkopf (Verbandsvorsteher)</td></tr><tr><td>Bürgermeister Marco Schmidtke</td><td>Gemeinde Dautphetal (Stellv. Verbandsvorsteher)</td></tr><tr><td>Bürgermeister Carsten Laukel</td><td>Gemeinde Lahntal (Beisitzer)</td></tr></table>	Bürgermeister Jochen Achenbach	Stadt Biedenkopf (Verbandsvorsteher)	Bürgermeister Marco Schmidtke	Gemeinde Dautphetal (Stellv. Verbandsvorsteher)	Bürgermeister Carsten Laukel	Gemeinde Lahntal (Beisitzer)
Bürgermeister Jochen Achenbach	Stadt Biedenkopf (Verbandsvorsteher)						
Bürgermeister Marco Schmidtke	Gemeinde Dautphetal (Stellv. Verbandsvorsteher)						
Bürgermeister Carsten Laukel	Gemeinde Lahntal (Beisitzer)						
Verbandsversammlung:	Wolfgang Burk, Stadt Biedenkopf Bruno Strunkheit, Gemeinde Dautphetal Benjamin Becker, Gemeinde Lahntal						
Verbandsgeschäftsführer:	zum Stichtag 31.12.2024 war kein Geschäftsführer bestellt.						
Verbandsaufsicht:	Kreisausschuss des Landkreises Marburg-Biedenkopf						
Jahresbeiträge:	Der Beitrag der Verbandsmitglieder verteilt sich im Verhältnis der auf das Gemeindegebiet anfallenden Uferlänge der Lahn. Die Höhe der Beiträge wird in der jeweiligen Haushaltssatzung festgelegt.						

# Jahresabschluss zum 31.12.2024

## Vermögensrechnung (Bilanz) zum 31.12.2024

- Euro -

Nr.	Bezeichnung	Ergebnis 2024	Ergebnis 2023
1	2	3	4
<b>Aktiva</b>			
<b>1</b>	<b>Anlagevermögen</b>	<b>0,00</b>	<b>0,00</b>
<b>1.1</b>	<b>Immaterielle Vermögensgegenstände</b>	<b>0,00</b>	<b>0,00</b>
1.1.1	Konzessionen, Lizenzen und ähnliche Rechte	0,00	0,00
1.1.2	Geleistete Investitionszuweisungen und -zuschüsse	0,00	0,00
<b>1.2</b>	<b>Sachanlagen</b>	<b>0,00</b>	<b>0,00</b>
1.2.1	Grundstücke und grundstücksgleiche Rechte	0,00	0,00
1.2.2	Bauten einschließlich Bauten auf fremden Grundstücken	0,00	0,00
1.2.3	Sachanlagen im Gemeingebrauch, Infrastrukturvermögen	0,00	0,00
1.2.4	Anlagen und Maschinen zur Leistungserstellung	0,00	0,00
1.2.5	Andere Anlagen, Betriebs- und Geschäftsausstattung	0,00	0,00
1.2.6	Geleistete Anzahlungen und Anlagen im Bau	0,00	0,00
<b>1.3</b>	<b>Finanzanlagen</b>	<b>0,00</b>	<b>0,00</b>
1.3.1	Anteile an verbundenen Unternehmen	0,00	0,00
1.3.2	Ausleihungen an verbundene Unternehmen	0,00	0,00
1.3.3	Beteiligungen	0,00	0,00
1.3.4	Ausleihungen an Unternehmen, mit denen ein Beteiligungsverhältnis besteht	0,00	0,00
1.3.5	Wertpapiere des Anlagevermögens	0,00	0,00
1.3.6	Sonstige Ausleihungen (sonstige Finanzanlagen)	0,00	0,00
<b>1.4</b>	<b>Sparkassenrechtliche Sonderbeziehungen</b>	<b>0,00</b>	<b>0,00</b>
<b>2</b>	<b>Umlaufvermögen</b>	<b>168.282,68</b>	<b>216.102,43</b>
<b>2.1</b>	<b>Vorräte einschließlich Roh-, Hilfs- und Betriebsstoffe</b>	<b>0,00</b>	<b>0,00</b>
<b>2.2</b>	<b>Fertige und unfertige Erzeugnisse, Leistungen und Waren</b>	<b>0,00</b>	<b>0,00</b>
<b>2.3</b>	<b>Forderungen und sonstige Vermögensgegenstände</b>	<b>28.436,66</b>	<b>0,00</b>
2.3.1	Forderungen aus Zuweisungen, Zuschüssen, Transferleistungen, Investitionszuweisungen und -zuschüssen und Investitionsbeiträgen	28.436,66	0,00
2.3.2	Forderungen aus Steuern und steuerähnlichen Abgaben, Umlagen	0,00	0,00
2.3.3	Forderungen aus Lieferungen und Leistungen	0,00	0,00
2.3.4	Forderungen gegen verbundene Unternehmen und gegen Unternehmen, mit denen ein Beteiligungsverhältnis besteht, und Sondervermögen	0,00	0,00
2.3.5	Sonstige Vermögensgegenstände	0,00	0,00
<b>2.4</b>	<b>Flüssige Mittel</b>	<b>139.846,02</b>	<b>216.102,43</b>
<b>3</b>	<b>Rechnungsabgrenzungsposten</b>	<b>0,00</b>	<b>0,00</b>
<b>4</b>	<b>Nicht durch Eigenkapital gedeckter Fehlbetrag</b>	<b>0,00</b>	<b>0,00</b>
	<b>SUMME AKTIVA</b>	<b>168.282,68</b>	<b>216.102,43</b>

Nr.	Bezeichnung	Ergebnis 2024	Ergebnis 2023
5	6	7	8
<b>Passiva</b>			
<b>1</b>	<b>Eigenkapital</b>	<b>166.852,51</b>	<b>193.022,11</b>
<b>1.1</b>	<b>Netto-Position</b>	<b>0,00</b>	<b>0,00</b>
<b>1.2</b>	<b>Rücklagen, Sonderrücklagen, Stiftungskapital</b>	<b>193.022,11</b>	<b>264.124,53</b>
1.2.1	Rücklagen aus Überschüssen des ordentlichen Ergebnisses	193.022,11	264.124,53
1.2.2	Rücklagen aus Überschüssen des außerordentlichen Ergebnisses	0,00	0,00
1.2.3	Sonderrücklagen	0,00	0,00
1.2.4	Stiftungskapital	0,00	0,00
<b>1.3</b>	<b>Ergebnisverwendung</b>	<b>-26.169,60</b>	<b>-71.102,42</b>
1.3.1	Ergebnisvortrag	0,00	0,00
1.3.1.1	Ordentliche Ergebnisse aus Vorjahren	0,00	0,00
1.3.1.2	außerordentliche Ergebnisse aus Vorjahren	0,00	0,00
1.3.2	Jahresüberschuss / Jahresfehlbetrag	-26.169,60	-71.102,42
1.3.2.1	Ordentlicher Jahresüberschuss / Jahresfehlbetrag	-26.169,60	-71.102,42
1.3.2.2	Außerordentlicher Jahresüberschuss / Jahresfehlbetrag	0,00	0,00
<b>2</b>	<b>Sonderposten</b>	<b>0,00</b>	<b>0,00</b>
<b>2.1</b>	<b>Sonderposten für erhaltene Investitionszuweisungen, -zuschüsse und Investitionsbeträge</b>	<b>0,00</b>	<b>0,00</b>
2.1.1	Zuweisungen vom öffentlichen Bereich	0,00	0,00
2.1.2	Zuschüsse vom nicht öffentlichen Bereich	0,00	0,00
2.1.3	Investitionsbeiträge	0,00	0,00
<b>2.2</b>	<b>Sonderposten für den Gebührenaussgleich</b>	<b>0,00</b>	<b>0,00</b>
<b>2.3</b>	<b>Sonderposten für Umlagen nach § 50 Abs. 3 FAG</b>	<b>0,00</b>	<b>0,00</b>
<b>2.4</b>	<b>Sonstige Sonderposten</b>	<b>0,00</b>	<b>0,00</b>
<b>3</b>	<b>Rückstellungen</b>	<b>0,00</b>	<b>0,00</b>
<b>3.1</b>	<b>Rückstellungen für Pensionen und ähnliche Verpflichtungen</b>	<b>0,00</b>	<b>0,00</b>
<b>3.2</b>	<b>Rückstellungen für Umlageverpflichtungen nach dem Finanzausgleichsgesetz</b>	<b>0,00</b>	<b>0,00</b>
<b>3.3</b>	<b>Rückstellungen für die Rekultivierung und Nachsorge von Abfalldeponien</b>	<b>0,00</b>	<b>0,00</b>
<b>3.4</b>	<b>Rückstellungen für die Sanierung von Altlasten</b>	<b>0,00</b>	<b>0,00</b>
<b>3.5</b>	<b>Sonstige Rückstellungen</b>	<b>0,00</b>	<b>0,00</b>
<b>4</b>	<b>Verbindlichkeiten</b>	<b>1.430,17</b>	<b>23.080,32</b>
<b>4.1</b>	<b>Verbindlichkeiten aus Anleihen</b>	<b>0,00</b>	<b>0,00</b>
	davon: mit einer Restlaufzeit bis einschließlich einem Jahr	0,00	0,00
<b>4.2</b>	<b>Verbindlichkeiten aus Kreditaufnahmen für Investitionen und Investitionsförderungsmaßnahmen</b>	<b>0,00</b>	<b>0,00</b>
	davon: mit einer Restlaufzeit bis zu einschließlich einem Jahr	0,00	0,00
4.2.1	Verbindlichkeiten gegenüber Kreditinstituten	0,00	0,00
	davon: mit einer Restlaufzeit bis zu einschließlich einem Jahr	0,00	0,00
4.2.2	Verbindlichkeiten gegenüber öffentlichen Kreditgebern	0,00	0,00
	davon: mit einer Restlaufzeit bis zu einschließlich einem Jahr	0,00	0,00
4.2.3	Verbindlichkeiten gegenüber sonstigen Kreditgebern	0,00	0,00
	davon: mit einer Restlaufzeit bis zu einschließlich einem Jahr	0,00	0,00

Nr.	Bezeichnung	Ergebnis 2024	Ergebnis 2023
5	6	7	8
4.3	Verbindlichkeiten aus Kreditaufnahmen für Liquiditätssicherung	0,00	0,00
4.4	Verbindlichkeiten aus kreditähnlichen Rechtsgeschäften	0,00	0,00
4.5	Verbindlichkeiten aus Zuweisungen und Zuschüssen, Transferleistungen und Investitionszuweisungen und -zuschüssen, Investitionsbeiträgen	0,00	0,00
4.6	Verbindlichkeiten aus Lieferungen und Leistungen	1.430,17	23.080,32
4.7	Verbindlichkeiten aus Steuern und steuerähnlichen Abgaben	0,00	0,00
4.8	Verbindlichkeiten gegenüber verbundenen Unternehmen und gegen Unternehmen, mit denen ein Beteiligungsverhältnis besteht, und Sondervermögen	0,00	0,00
4.9	Sonstige Verbindlichkeiten	0,00	0,00
5	Rechnungsabgrenzungsposten	0,00	0,00
	<b>SUMME PASSIVA</b>	<b>168.282,68</b>	<b>216.102,43</b>