

Stadt Biedenkopf



Beteiligungsbericht 2020

Beteiligungsbericht für das Wirtschaftsjahr 2020

Sehr geehrte Damen und Herren,

wie auch in den vergangenen Jahren freue ich mich, Ihnen die Neuauflage des Beteiligungsberichtes der Stadt Biedenkopf für das Wirtschaftsjahr 2020 vorlegen zu können. In diesem Bericht werden die Beteiligungen der Stadt Biedenkopf entsprechend der jeweiligen Geschäftsberichte bzw. Jahresabschlüsse **zum 31. Dezember 2019** dargestellt sowie Mitgliedschaften in anderen Organisationen, Geschäftsanteile und Stiftungen.

Damit wird den gesetzlich vorgegebenen Grundlagen entsprechend § 123 a HGO Rechnung getragen und die Forderung nach Transparenz und Offenheit hiermit erfüllt. Der Beteiligungsbericht dient gleichermaßen als Information für die städtischen Gremien sowie für interessierte Bürgerinnen und Bürger.

Ich hoffe, Ihnen mit der Vorlage dieses Berichtes aufschlussreiche Einblicke in das Beteiligungswesen der Stadt Biedenkopf vermitteln zu können.

Der Beteiligungsbericht kann auch auf der Homepage der Stadt Biedenkopf unter <https://www.biedenkopf.de/de/rathaus/leben-in-biedenkopf/finanzen> eingesehen werden.

Allen Leserinnen und Lesern dieses Berichtes wünsche ich interessante und aufschlussreiche Einblicke in das Beteiligungswesen der Stadt Biedenkopf.

Biedenkopf, 15. Februar 2022

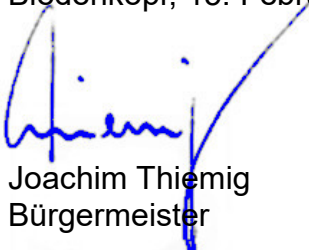

Joachim Thiemig
Bürgermeister

Inhaltsverzeichnis

	<u>Seite(n)</u>
1. Rechtliche Grundlagen	4
2. Beteiligungsportfolio	5
3. Erläuterungen der Rechts- und Organisationsformen	6 - 7
- Gesellschaft mit beschränkter Haftung (GmbH)	}
- Eingetragene Genossenschaften (eG)	
- Zweckverbände	
- Wasser- und Bodenverbände	
- Körperschaften	
- Eigenbetriebe	}
- Stiftungen	
- Mitgliedschaften	
4. Beteiligungen <i>(mehr als 20 %)</i>	
4.1 Unmittelbare Beteiligungen	
- SWB Stadtwerke Biedenkopf GmbH	8 - 11
- Baustoffrecycling Biedenkopf GmbH	12 - 14
- Perfstausee Betreibergesellschaft mbH	15 - 17
4.2 Mittelbare Beteiligungen	
- Gasversorgung Biedenkopf (GVB)	18 - 20
- Nahwärme Biedenkopf GmbH (NWB)	21 - 22
- Windpark Schwarzenberg GmbH (WPS)	23 - 25
5. Mitgliedschaften	
- Abwasserverband Perfgebiet-Bad Laasphe	26 - 29
- Unterhaltungsverband „Obere Lahn“	30 - 31

1. Rechtliche Grundlagen

Entsprechend § 123 a "Beteiligungsbericht und Offenlegung" der Hessischen Gemeindeordnung (HGO) ist die Stadt Biedenkopf verpflichtet, einen Beteiligungsbericht zu erstellen.

Dieser hat folgenden Wortlaut (*Klammerzusätze sind Erläuterungen*):

- "(1) Die Gemeinde hat zur Information der Gemeindevertretung und der Öffentlichkeit jährlich einen Bericht über die Unternehmen in einer Rechtsform des Privatrechts zu erstellen, an denen sie mit mindestens 20 Prozent unmittelbar oder mittelbar beteiligt ist. Der Bericht ist innerhalb von 9 Monaten nach Ablauf des Haushaltsjahres aufzustellen
- (2) Der Beteiligungsbericht soll mindestens Angaben enthalten über
1. den Gegenstand des Unternehmens, die Beteiligungsverhältnisse, die Besetzung der Organe und die Beteiligungen des Unternehmens,
 2. den Stand der Erfüllung des öffentlichen Zwecks durch das Unternehmen,
 3. die Grundzüge des Geschäftsverlaufs, die Ertragslage des Unternehmens, die Kapitalzuführungen und -entnahmen durch die Gemeinde und die Auswirkungen auf die Haushaltswirtschaft, die Kreditaufnahmen, die von der Gemeinde gewährten Sicherheiten,
 4. das Vorliegen der Voraussetzungen des § 121 Abs. 1 für das Unternehmen. (*Hiernach darf sich eine Gemeinde wirtschaftlich betätigen, wenn*
 - a) *der öffentliche Zweck die Betätigung rechtfertigt,*
 - b) *die Betätigung nach Art und Umfang in einem angemessenen Verhältnis zur Leistungsfähigkeit der Gemeinde und zum voraussichtlichen Bedarf steht und*
 - c) *der Zweck nicht ebenso gut und wirtschaftlich durch einen privaten Dritten erfüllt wird oder erfüllt werden kann.*)

Ist eine Gemeinde in dem in § 53 des Haushaltsgrundsätzegesetzes bezeichneten Umfang an einem Unternehmen beteiligt (*gehört ihr die Mehrheit der Anteile eines Unternehmens in einer Rechtsform des privaten Rechts oder gehört ihr mindestens der vierte Teil der Anteile und steht ihr zusammen mit anderen Gebietskörperschaften die Mehrheit der Anteile zu*), hat sie darauf hinzuwirken, dass die Mitglieder des Geschäftsführungsorgans, eines Aufsichtsrats oder einer ähnlichen Einrichtung jährlich der Gemeinde die ihnen jeweils im Geschäftsjahr gewährten Bezüge mitteilen und ihrer Veröffentlichung zustimmen. Diese Angaben sind in den Beteiligungsbericht aufzunehmen. Soweit die in Satz 2 genannten Personen ihr Einverständnis mit der Veröffentlichung ihrer Bezüge nicht erklären, sind die Gesamtbezüge so zu veröffentlichen, wie sie von der Gesellschaft nach den Vorschriften des Handelsgesetzbuchs in den Anhang zum Jahresabschluss aufgenommen werden.

- (3) Der Beteiligungsbericht ist in der Gemeindevertretung in öffentlicher Sitzung zu erörtern. Die Gemeinde hat die Einwohner über das Vorliegen des Beteiligungsberichtes in geeigneter Form zu unterrichten. Die Einwohner sind berechtigt, den Beteiligungsbericht einzusehen."

2. Beteiligungsportfolio

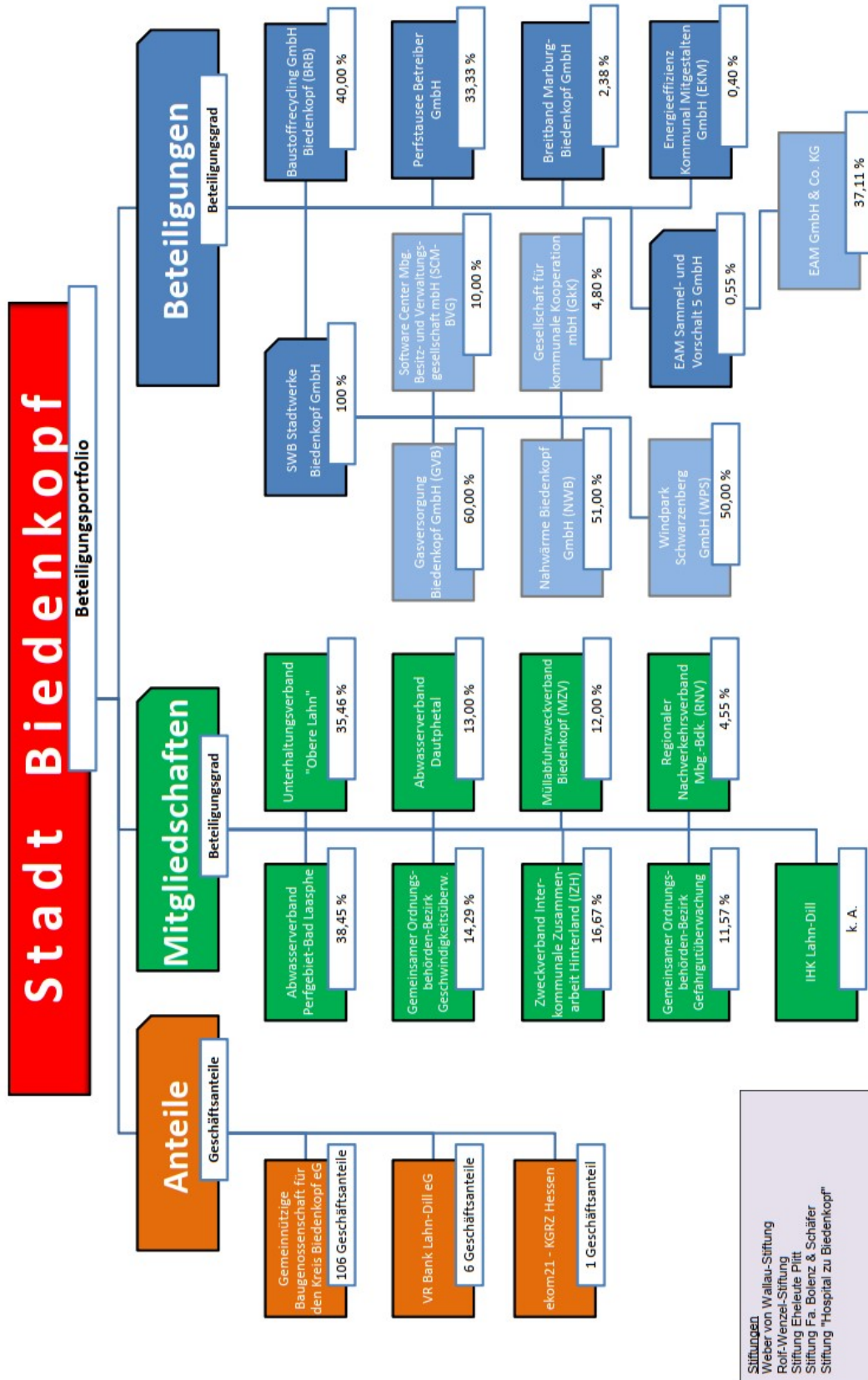

3. Erläuterungen der Rechts- und Organisationsformen

Gesellschaft mit beschränkter Haftung (GmbH)

Die „GmbH“ ist eine Unternehmensform und zählt zu den Kapitalgesellschaften. Den oder die Inhaber einer GmbH nennt man Gesellschafter. Eine Gesellschaft mit beschränkter Haftung bzw. GmbH haftet ausschließlich mit ihrem Gesellschaftsvermögen, nicht jedoch mit dem Privatvermögen der einzelnen Gesellschafter. Somit ist das Risiko für die Unternehmer bzw. Gesellschafter wesentlich besser kalkulierbar, da sie in der Regel ausschließlich mit Ihrer GmbH-Stammeinlage haften, die klar in der Satzung/im Gesellschaftsvertrag festgesetzt ist. Da diese Rechtsform den Gesellschaftern große Gestaltungsspielräume ermöglicht, wird diese Rechtsform im kommunalen Bereich gerne angewandt.

Eingetragene Genossenschaften (eG)

Die eingetragene Genossenschaft ist eine juristische Person, die mit Satzungsunterzeichnung durch mind. drei Mitglieder entstanden ist, jedoch erst die Rechtsfähigkeit durch Eintragung in das Genossenschaftsregister erreicht. Der Zweck der Genossenschaft ist es, den Erwerb oder die Wirtschaft ihrer Mitglieder oder deren soziale oder kulturelle Belange durch den gemeinsamen Geschäftsbetrieb zu fördern. Als eG erlangt sie die volle Rechtsfähigkeit und hat eigenständige Rechte und Pflichten entsprechend dem Genossenschaftsgesetz (GenG).

Eine Besonderheit ist die Tatsache, dass eine Begrenzung der Mitgliederhaftung auf die Höhe der Anteile der Genossenschaftsmitglieder möglich ist. Die Mitglieder der eG haften also dann nur mit ihrem gezeichneten Anteil. Die Genossenschaft haftet indessen mit ihrem gesamten Geschäftsvermögen.

Zweckverbände

Ein Zweckverband ist eine Körperschaft des öffentlichen Rechts. Er ist ein Zusammenschluss mehrerer kommunaler Gebietskörperschaften zur gemeinsamen Erledigung einer bestimmten öffentlichen Aufgabe, zu deren Erledigung die Gemeinde oder der Landkreis berechtigt bzw. verpflichtet ist (z. B. Wasserversorgung, Abwasserentsorgung, Personennahverkehr). Zweckverbände sind die bekannteste und häufigste Form interkommunaler Kooperation. In der Verbandssatzung sind die Mitglieder, die Aufgaben und der Name ebenso wie die Art der Finanzierung festgelegt. Organe sind der Vorstand und die Versammlung (oberstes Organ).

Wasser- und Bodenverbände

Ein Wasser- und Bodenverband ist eine Körperschaft des öffentlichen Rechts, die im öffentlichen Interesse und zum Nutzen ihrer Mitglieder Aufgaben der Wasser- und Bodenwirtschaft wahrnimmt. Mitglieder sind Landwirte, Grundeigentümer im Verbandsgebiet und diejenigen, die von der Tätigkeit des Verbandes Vorteile haben ("Nutznieser") und an seinen Kosten beteiligt werden. Wasser- und Bodenverbände können nur für bestimmte Aufgaben im Bereich der Wasser- und Bodenbewirtschaftung gegründet werden.

Körperschaften des öffentlichen Rechts (KdöR)

Eine Körperschaft des öffentlichen Rechts ist eine mit öffentlichen Aufgaben betraute juristische Person des öffentlichen Rechts, deren Aufgaben ihr gesetzlich oder satzungsmäßig zugewiesen worden sind. Ihre hoheitlichen Aufgaben werden in ihrer Satzung festgelegt. Die Körperschaft bündelt sachliche Mittel (wie Gebäude, Einrichtung, Fahrzeuge) und Personal (Planstellen für Beamte und Arbeitnehmer) in einer rechtlich selbstständigen Organisationseinheit und unterliegt dem öffentlichen Recht. Körperschaften des öffentlichen Rechts unterscheiden sich von den Körperschaften des Privatrechts (Verein, Aktiengesellschaft, Kommanditgesellschaft auf Aktien, GmbH, Genossenschaft) dadurch, dass sie öffentlich-rechtlich organisiert sind und öffentlich-rechtlich handeln.

Eigenbetriebe

Eigenbetriebe sind kommunalrechtlich wirtschaftliche Unternehmen einer Gemeinde, die keine eigene Rechtspersönlichkeit besitzen. Ein Eigenbetrieb stellt ein Sondervermögen dar, das gesondert vom Kommunalhaushalt zu verwalten ist und eine eigene Wirtschafts-, Erfolgs-, Finanz- und Vermögensplanung besitzt. Das kommunale Parlament entscheidet über die Grundsätze, nach denen der Eigenbetrieb gestaltet und wirtschaftlich geleitet werden soll. Der Vorteil eines Eigenbetriebs ist u. a. die größere Flexibilität in Bezug auf investive Maßnahmen und Personalausstattung, Verkürzung von Entscheidungswegen und eine erleichterte Transparenz. Organe eines Eigenbetriebs sind die Betriebsleitung und die Betriebskommission

Stiftungen

Eine Stiftung ist eine Einrichtung, die mit Hilfe eines Vermögens einen vom Stifter festgelegten Zweck verfolgt. Im Vordergrund stehen Vermögensmassen, deren Erträge bestimmten Zwecken zugutekommen sollen. Bei Stiftungen wird in der Regel das Vermögen auf Dauer erhalten und die Begünstigten können nur in den Genuss der Erträge kommen. Stiftungen werden gewöhnlich von einem Vorstand vertreten und unterliegender staatlichen Stiftungsaufsicht.

Mitgliedschaften

Eine Mitgliedschaft bezeichnet die Zugehörigkeit zu einem Verein, einer Partei oder einer anderen Vereinigung. Die Statuten der Gemeinschaft legen gewisse Rechte und Pflichten fest. Dazu gehört oft die Pflicht zur Unterstützung der Ziele der Körperschaft.

4. Beteiligungen

4.1 Unmittelbare Beteiligungen

Eine unmittelbare Beteiligung (direkte, offene oder echte Beteiligung) bedeutet, dass sich ein Anleger unmittelbar an einem Unternehmen beteiligt. Somit kommt kein Intermediär, also ein zwischengeschaltetes Glied, zum Einsatz, sondern der Geldgeber bringt das Kapital als Gesellschaftskapital unmittelbar in das Unternehmen oder die Kapitalgesellschaft ein. Durch das Einbringen des Kapitals und dem damit verbundenen Erwerb von Anteilen wird der Anleger Gesellschafter, also Miteigentümer. Somit erhält er alle Rechte und Pflichten, die durch einen Gesellschaftsvertrag geregelt werden.

SWB Stadtwerke Biedenkopf GmbH



Sitz: Biedenkopf

Anschrift: Mühlweg 16, 35216 Biedenkopf

Gegenstand und Zweck: Gegenstand des Unternehmens ist die Planung sowie der Bau, die Errichtung, der Erwerb, die Betreuung, Unterhaltung, Verpachtung von Anlagen, die zu Erbringung versorgungswirtschaftlicher Leistungen für Dritte, auf allen Gebieten der öffentlichen Energie- und Wasserversorgung sowie artverwandter Aufgabenfelder dienen, ferner deren kaufmännische und technische Betriebsführung. Mit eingeschlossen sind der Handel und Vertrieb mit Produkten und Dienstleistungen in den vorgenannten Bereichen.

Der öffentliche Zweck ist durch die Durchführung der Versorgung mit Strom, Wasser, Gas und Nahwärme erfüllt.

Gründung: 17. August 2000

Stammkapital: 5.000.000,00 €

Gesellschafter: Stadt Biedenkopf 100 %

Gesellschafterversammlung: Bürgermeister Joachim Thiemig
Erster Stadtrat Gerhard Hesse
Stadtrat Ewald Achenbach
Stadtrat Stefan Fenner
Stadtrat Rainer Höhn
Stadtrat Herbert Nassauer
Stadtrat Bernd Meißner
Stadtrat Arnd Prätorius
Stadtrat Jürgen Schneider
Stadtrat Dietrich Stark

- Aufsichtsrat: Thiemig, Joachim; Bürgermeister (Vorsitzender)
 Roßbach, Klaus-Dieter; Stadtverordneter (Stellv. Vorsitzender)
 Meißner, Bernd; Stadtrat
 Wagner, Manfred; Stellv. Stadtverordnetenvorsteher
 Morbitzer, Christoph, Betriebsratsvorsitzender SWB
- Geschäftsführer: Dipl.-Verwaltungswirt (FH) Wolfgang Buder
- Bezüge: Der Geschäftsführer ist im Rahmen eines Personalgestellungsvertrages vom Magistrat an die SWB abgestellt. Weitere Bezüge werden nicht gewährt.
- Beteiligungen:
 (mehr als 20 %)
- | | |
|------|--|
| 60 % | an der Gasversorgung Biedenkopf GmbH (GVB) |
| 51 % | an der Nahwärme Biedenkopf GmbH (NWB) |
| 50 % | Windpark Schwarzenberg GmbH (WPS)
Breidenbach |
- Kredite: Der Schuldenstand betrug zum 31. Dezember 2019 = 2.894.934,13 € (hiervon Bürgschaftswert Stadt = 2.381.985,81 €). Es erfolgten keine Darlehensaufnahmen im Berichtsjahr.
- Haushalt Stadt: Von dem Bilanzgewinn des Geschäftsjahres 2019 wurde ein Betrag von 750.000,00 € der Gewinnrücklage zugeführt und der Restbetrag auf neue Rechnung vorgetragen. Der Bilanzgewinn umfasst dabei insgesamt 1.570.129,69 € (aus Jahresüberschuss 575.442,88 € zzgl. Gewinnvortrag aus 2018 von 994.686,81 €).
- Eine Konzessionsabgabe (KA) für 2019 in Höhe von 410.092,26 € fließt dem städtischen Haushalt zu. Zusätzlich konnten aus dem JA 2019 noch nachholfähige Wasser-KA aus den Jahren 2016/17 in Höhe von zusammen 158.487,54 € an den städt. Haushalt ausgezahlt werden.

BILANZ
SWB Stadtwerte Biedenkopf GmbH
Biedenkopf

zum
31. Dezember 2019

PASSIVA

AKTIVA

	Euro	Geschäftsjahr Euro	Vorjahr Euro	Euro	Geschäftsjahr Euro	Vorjahr Euro
A. Anlagevermögen						
I. Immaterielle Vermögensgegenstände						
Konzessionen und Software		939.450,51	932.073,51		5.000.000,00	5.000.000,00
II. Sachanlagen					2.078.000,00	2.078.000,00
1. Grundstücke und grundstücksgleiche Rechte mit Betriebs- und anderen Bauten	610.442,10		594.646,10		994.686,81	610.129,25
2. Gewinnungs- und Bezugsanlagen	122.801,00		117.590,00		575.442,88	384.557,56
3. Verteilungsanlagen						
a) Stromversorgung	2.629.558,00		2.584.113,00		1.985.162,00	1.797.191,00
b) Wasserversorgung	5.796.916,00		5.291.331,00			
4. Betriebs- und Geschäftsausstattung	363.503,00		317.845,00			
5. geleistete Anzahlungen und Anlagen im Bau	952.299,14		852.029,36			
	<u>10.475.519,24</u>		<u>9.757.554,46</u>		24.928,00	7.781,00
III. Finanzanlagen					<u>220.699,59</u>	403.385,34
1. Anteile an verbundenen Unternehmen	1.540.310,16		1.540.310,16		245.627,59	411.166,34
2. Beteiligungen	<u>261.083,88</u>		<u>261.083,88</u>			
	<u>1.801.394,04</u>		<u>1.801.394,04</u>			
B. Umlaufvermögen						
I. Vorräte						
Roh-, Hilfs- und Betriebsstoffe						
Forderungen und sonstige Vermögensgegenstände		194.077,25	205.422,51			
1. Forderungen aus Lieferungen und Leistungen	1.021.344,34		776.922,38			
2. Forderungen gegen verbundene Unternehmen	185.607,56		5.390,03			
3. Forderungen gegen Gesellschafter	63.560,62		74.162,89			
4. sonstige Vermögensgegenstände	<u>230.098,14</u>		<u>527.092,03</u>			
	<u>1.500.610,66</u>		<u>1.383.567,33</u>			
II. Kassenbestand, Bundesbankguthaben, Guthaben bei Kreditinstituten						
Kassenbestand, Bundesbankguthaben, Guthaben bei Kreditinstituten	1.870.090,53		2.207.441,04			
	<u>16.781.142,23</u>		<u>16.287.452,89</u>		16.781.142,23	16.287.452,89

GEWINN- UND VERLUSTRECHNUNG vom 1. Januar 2019 bis 31. Dezember 2019

SWB Stadtwerke Biedenkopf GmbH
Biedenkopf

	Geschäftsjahr Euro	Vorjahr Euro
1. Umsatzerlöse	9.196.230,55	8.402.124,29
2. andere aktivierte Eigenleistungen	187.482,14	215.829,20
3. sonstige betriebliche Erträge	79.553,83	109.716,04
4. Materialaufwand		
a) Aufwendungen für Roh-, Hilfs- und Betriebsstoffe und für bezogene Waren	5.571.163,92-	5.167.646,82-
b) Aufwendungen für bezogene Leistungen	905.691,87-	766.452,32-
	<u>6.476.855,79-</u>	<u>5.934.099,14-</u>
5. Personalaufwand		
a) Löhne und Gehälter	1.135.438,20-	1.139.560,83-
b) soziale Abgaben und Aufwendungen für Altersversorgung und für Unterstützung	307.217,03-	286.363,72-
	<u>1.442.655,23-</u>	<u>1.425.924,55-</u>
- davon für Altersversorgung Euro -59.232,88 (Euro -57.760,27)		
6. Abschreibungen auf immaterielle Vermögensgegenstände des Anlagevermögens und Sachanlagen	836.078,57-	646.368,87-
7. sonstige betriebliche Aufwendungen	538.836,14-	560.439,69-
8. Erträge aus Beteiligungen	554.921,66	313.460,83
9. Zinsen und ähnliche Aufwendungen	41.786,63-	55.243,54-
10. Steuern vom Einkommen und vom Ertrag	<u>101.892,59-</u>	<u>30.627,62-</u>
11. Ergebnis nach Steuern	580.083,23	388.426,95
12. sonstige Steuern	4.640,35-	3.869,39-
	<hr/>	<hr/>
13. Jahresüberschuss	<u><u>575.442,88</u></u>	<u><u>384.557,56</u></u>

Baustoffrecycling Biedenkopf GmbH



Sitz:	Biedenkopf				
Anschrift:	Sennerweg 2, 35216 Biedenkopf				
Gegenstand und Zweck:	<p>Gegenstand und Zweck der Gesellschaft ist die Anmietung und Verwaltung eines Zwischenlagers für unbelasteten Erdaushub sowie die Annahme, das Aufarbeiten und die Wiederverwertung von unbelastetem Bauschutt, Altasphalt und Straßenaufbruch.</p> <p>Der öffentliche Zweck wird durch den Betrieb der Bauschuttdeponie Eschborn erfüllt.</p>				
Gründung:	5. November 1992				
Stammkapital:	25.564,59 € (ehemals 50.000,00 DM)				
Gesellschafter:	<table><tr><td>Christoph Scheld</td><td>60 %</td></tr><tr><td>Stadt Biedenkopf</td><td>40 %</td></tr></table>	Christoph Scheld	60 %	Stadt Biedenkopf	40 %
Christoph Scheld	60 %				
Stadt Biedenkopf	40 %				
Gesellschaftervertreter:	Christoph Scheld Erster Stadtrat Gerhard Hesse				
Geschäftsführer:	Christoph Scheld Bürgermeister Joachim Thiemig				
	Bezüge werden nicht gewährt.				
Beteiligungen:	keine				
Kredite:	keine				
Haushalt Stadt:	<p>Der Jahresüberschuss zum 31. Dezember 2019 beträgt 1.854,10 € und wird zusammen mit dem aufgelaufenen Gewinnvortrag in Höhe von 10.124,92 €, im Ergebnis 11.979,02 €, auf neue Rechnung vorgetragen. Die Bilanzsumme zum 31. Dezember 2019 wird auf 158.068,50 € festgestellt.</p> <p>Die Stadt erhält vergünstigte Nutzungsentgelte.</p>				

Bilanz zum 31.12.2019

Aktivseite	31.12.2019 EUR	31.12.2018 EUR	Passivseite	31.12.2019 EUR	31.12.2018 EUR
A. Anlagevermögen			A. Eigenkapital		
I. Immaterielle Vermögensgegenstände			I. Gezeichnetes Kapital	25.564,59	25.564,59
entgeltlich erworbene Konzessionen, gewerbliche Schutzrechte und ähnliche Rechte und Werte sowie Lizenzen an solchen Rechten und Werten	6,00	8.083,65	II. Gewinnvortrag	10.124,92	7.348,61
II. Sachanlagen			III. Jahresüberschuss	1.854,10	2.776,31
andere Anlagen, Betriebs- und Geschäftsausstattung	2.158,51	3,51	B. Rückstellungen		
B. Umlaufvermögen			sonstige Rückstellungen	90.218,63	117.203,14
I. Forderungen und sonstige Vermögensgegenstände			C. Verbindlichkeiten		
1. Forderungen aus Lieferungen und Leistungen	79.876,45	37.502,22	1. Verbindlichkeiten aus Lieferungen und Leistungen	19.984,17	6.805,30
2. sonstige Vermögensgegenstände	386,22	2.822,34	2. sonstige Verbindlichkeiten	10.322,09	0,00
	80.262,67	40.324,56		30.306,26	6.805,30
II. Kassenbestand, Bundesbankguthaben, Guthaben bei Kreditinstituten und Schecks	75.641,32	111.286,23			
	158.068,50	159.697,95		158.068,50	159.697,95

Gewinn- und Verlustrechnung vom 01.01.2019 bis 31.12.2019

	01.01.2019 - 31.12.2019 EUR	01.01.2018 - 31.12.2018 EUR
1. Umsatzerlöse	<u>121.491,24</u>	<u>89.399,37</u>
2. Gesamtleistung	121.491,24	89.399,37
3. sonstige betriebliche Erträge	6.894,58	17,59
4. Materialaufwand	-108.312,20	-59.697,43
5. Personalaufwand	-3.208,10	-3.208,80
6. Abschreibungen	-270,00	-208,80
7. sonstige betriebliche Aufwendungen	-14.000,50	-22.453,27
8. sonstige Zinsen und ähnliche Erträge	0,00	7,31
9. Steuern vom Einkommen und vom Ertrag	<u>-740,92</u>	<u>-1.079,66</u>
10. Ergebnis nach Steuern	1.854,10	2.776,31
11. Jahresüberschuss	<u>1.854,10</u>	<u>2.776,31</u>

Perfstausee-Betreibergesellschaft mbH

Sitz:	Biedenkopf
Anschrift:	Im Lichtenholz 60, 35043 Marburg
Gegenstand und Zweck:	Gegenstand des Unternehmens ist die Sicherstellung und Organisation der Freizeitnutzung des Hochwasserrückhaltebeckens Breidenstein/Perf
Gründung:	3. Dezember 1992
Stammkapital:	26.075,89 € (ehemals 51.000,00 DM)
Gesellschafter:	Wasserverband Oberes Lahnggebiet 33 1/3 % Stadt Biedenkopf 33 1/3 % Gemeinde Breidenbach 33 1/3 %
Gesellschafterversammlung:	Landrätin Kirsten Fründt (Wasserverband Oberes Lahnggebiet) Bürgermeister Joachim Thiemig (Stadt Biedenkopf) Bürgermeister Christoph Felkl (Gemeinde Breidenbach)
Geschäftsführer:	Volker Haupt Der Geschäftsführer erhielt für seine Tätigkeiten keine Vergütung oder Aufwandsentschädigung. Es besteht kein Aufsichtsrat, sodass keine Aufsichtsratsvergütungen geleistet wurden.
Beteiligungen:	keine
Kredite:	keine
Haushalt Stadt:	Seitens der Stadt wurden folgende Zuschüsse an die GmbH gezahlt: 2019 = 4.000,00 (davon 2.600,00 € Ertragszuschuss und 1.400,00 € Einzahlung zur Kapitalrücklage)

BILANZ

Perfstausee-Betreibergesellschaft mbH
Marburg

zum

31. Dezember 2019

AKTIVA

PASSIVA

	Euro	Geschäftsjahr Euro	Vorjahr Euro	A. Eigenkapital	Euro	Geschäftsjahr Euro	Vorjahr Euro
A. Anlagevermögen							
Sachanlagen				I. Gezeichnetes Kapital		26.075,89	26.075,89
andere Anlagen, Betriebs- und Geschäftsausstattung		14.686,50	9.932,50	II. Kapitalrücklage		12.600,00	8.400,00
B. Umlaufvermögen				III. Verlustvortrag		2.940,22-	1.101,24-
I. Forderungen und sonstige Vermögensgegenstände				IV. Jahresfehlbetrag		13.304,26-	1.838,98-
1. Forderungen aus Lieferungen und Leistungen	2.088,22		442,19	B. Rückstellungen			
2. sonstige Vermögensgegenstände	<u>941,64</u>	3.029,86	<u>38,57</u> 480,76	sonstige Rückstellungen		9.675,00	4.830,00
II. Kassenbestand, Bundesbankguthaben, Guthaben bei Kreditinstituten und Schecks		26.306,37	26.912,44	C. Verbindlichkeiten			
C. Rechnungsabgrenzungsposten				1. Verbindlichkeiten gegenüber Kreditinstituten	10.081,14		0,00
		828,86	243,38	2. Verbindlichkeiten aus Lieferungen und Leistungen	<u>2.664,04</u>		384,87
				3. sonstige Verbindlichkeiten	<u>0,00</u>		<u>818,54</u>
				- davon aus Steuern Euro 0,00 (Euro 818,54)		12.745,18	<u>1.203,41</u>
		<u>44.851,59</u>	<u>37.569,08</u>			<u>44.851,59</u>	<u>37.569,08</u>

Gewinn- und Verlustrechnung vom 01.01. bis 31.12.2019
Perfstausee-Betreibergesellschaft mbH

	EUR	Geschäftsjahr EUR	Vorjahr EUR
1. Umsatzerlöse		14.893,31	15.084,20
2. sonstige betriebliche Erträge		8.082,66	7.800,00
3. Personalaufwand			
a) Löhne und Gehälter	4.006,00		4.050,00
b) soziale Abgaben und Aufwendungen für Altersversorgung und für Unterstützung	<u>1.230,77</u>		<u>1.251,41</u>
		5.236,77	5.301,41
4. Abschreibungen			
a) auf immaterielle Vermögensgegenstände des Anlagevermögens und Sachanlagen		2.658,75	1.426,39
5. sonstige betriebliche Aufwendungen		28.298,57	17.995,38
6. Zinsen und ähnliche Aufwendungen		<u>86,14</u>	<u>0,00</u>
7. Ergebnis nach Steuern		<u>13.304,26-</u>	<u>1.838,98-</u>
8. Jahresfehlbetrag		<u><u>13.304,26</u></u>	<u><u>1.838,98</u></u>

4.2 Mittelbare Beteiligungen

Eine mittelbare Beteiligung bedeutet eine Beteiligung, die nicht direkt vollzogen wird, sondern durch dazwischengeschaltete Personen, Investoren oder Unternehmen. Im Kommunalrecht wird von mittelbarer Beteiligung gesprochen, wenn die Gemeinde nicht selbst an einem Unternehmen oder Projekt beteiligt ist, sondern lediglich an einem Unternehmen, das seinerseits an dem Unternehmen oder Projekt beteiligt ist.

Gasversorgung Biedenkopf GmbH (GVB)



Sitz:	Biedenkopf	
Anschrift:	Mühlweg 16, 35216 Biedenkopf	
Gegenstand und Zweck:	Gegenstand des Unternehmens ist die Gasversorgung sowie der Verkauf und die Installation von Gasgeräten im Gebiet der Stadt Biedenkopf. Ferner ist Gegenstand des Unternehmens die Planung, die Errichtung, der Erwerb, der Betrieb und die Instandhaltung technischer Einrichtungen und Leitungssysteme zur Versorgung der Bevölkerung mit Gas sowie die Erbringung von Werk- und Dienstleistungen in diesen Bereichen.	
Gründung:	30.06.1978	
Stammkapital:	1.600.000,00 €	
Gesellschafter:	SWB Stadtwerke Biedenkopf GmbH	60 %
	EAM Beteiligungen GmbH, Kassel	30 %
	Stadtwerke Marburg	10 %
Aufsichtsrat:	Joachim Thiemig	Vorsitzender
	Rainer Kühne	Erster stellv. Vorsitzender
	Thomas Weber	Zweiter stellv. Vorsitzender
	Jörg Hartmann	
	Gerold Schneider	
	Jürgen Schneider	
Geschäftsführer:	Wolfgang Buder Marcus Hief	
Gewinn:	Am 22.12.2020 erfolgte nach einstimmigem Gesellschafterbeschluss eine Vorabausschüttung aus dem vorläufigen Jahresüberüberschuss 2019 i. H. v. 420.000 €. Der Bilanzgewinn i. H. v. 101.045,95 wurde auf neue Rechnung vorgetragen.	

Mit der Stadt Biedenkopf wurde ab 1. Oktober 2018 für die Dauer von 20 Jahren ein neuer Konzessionsvertrag Gas abgeschlossen.

Die GVB verfügt über kein eigenes Personal. Vielmehr bedient sie sich diesbezüglich seit Gesellschaftsgründung über entsprechende Betriebsführungsverträge bei ihren Gesellschafterunternehmen. Dabei liegt insbesondere die kaufmännische Betriebsführung im Verantwortungsbereich der SWB Stadtwerke Biedenkopf GmbH und die der technischen Betriebsführung bei der EnergieNetz Mitte GmbH, Kassel. Seit dem 01.09.2008 wurden darüber hinaus die vertrieblichen Tätigkeiten für die GVB zusätzlich von der E.ON Mitte Vertrieb GmbH, Kassel, verantwortet. Ab Juni 2014 wurden diese Aufgaben von der EAM Energie GmbH, Kassel, fortgeführt. Mit Wirkung ab 01.01.2016 wurden diese vertrieblichen Aktivitäten von der neuen Mitgesellschafterin, Stadtwerke Marburg GmbH übernommen.

Bilanz GVB zum 31. Dezember 2019

AKTIVA		PASSIVA					
	Euro	Geschäftsjahr Euro	Vorjahr Euro	A. Eigenkapital	Euro	Geschäftsjahr Euro	Vorjahr Euro
A. Anlagevermögen				I. Gezeichnetes Kapital	1.600.000,00	1.600.000,00	1.600.000,00
Sachanlagen				II. Gewinnrücklagen	243.000,00	243.000,00	243.000,00
1. Grundstückgleiche Rechte	874,82		874,82	III. Gewinnvortrag	0,00	0,00	2.214,87
2. Technische Anlagen und Maschinen	2.070.013,00		1.490.450,00	IV. Jahresüberschuss	0,00	0,00	422.412,43
3. geleistete Anzahlungen und Anlagen im Bau	<u>36.206,74</u>	2.107.094,56	<u>1.491.324,82</u>	V. Bilanzgewinn	101.045,95	101.045,95	0,00
B. Umlaufvermögen				B. Sonderposten für Investitionszuschüsse zum Anlagevermögen	664.599,50	664.599,50	609.265,00
I. Forderungen und sonstige Vermögensgegenstände				C. Rückstellungen			
1. Forderungen aus Lieferungen und Leistungen	577.872,39		379.516,26	1. Steuerrückstellungen	15.188,00	0,00	0,00
2. Forderungen gegen Gesellschafter	8.272,27		12.712,29	2. Sonstige Rückstellungen	<u>36.930,74</u>	52.118,74	74.585,16
3. Sonstige Vermögensgegenstände	<u>130.858,74</u>	717.003,40	<u>544.429,17</u>	D. Verbindlichkeiten			
II. Kassenbestand, Guthaben bei Kreditinstituten		1.897.780,52	1.947.752,45	1. Verbindlichkeiten aus Lieferungen und Leistungen	26.718,11		80.501,18
				2. Verbindlichkeiten gegenüber Gesellschaftern	<u>1.277.575,99</u>		570.420,55
				3. Sonstige Verbindlichkeiten	<u>756.820,19</u>	2.061.114,29	381.107,25
				- davon aus Steuern Euro 128.023,44 (Euro 39.032,63)			<u>1.032.028,98</u>
						4.721.878,48	3.983.506,44
						<u>4.721.878,48</u>	<u>3.983.506,44</u>

GEWINN- UND VERLUSTRECHNUNG vom 1. Januar 2019 bis 31. Dezember 2019

Gasversorgung Biedenkopf GmbH
Biedenkopf

	Geschäftsjahr Euro	Vorjahr Euro
1. Umsatzerlöse	3.060.553,04	2.982.828,84
2. Sonstige betriebliche Erträge	110.860,02	131.021,91
3. Materialaufwand		
a) Aufwendungen für Roh-, Hilfs- und Betriebsstoffe und für bezogene Waren	1.721.554,81-	1.719.624,55-
b) Aufwendungen für bezogene Leistungen	<u>249.410,68-</u>	<u>217.330,24-</u>
	1.970.965,49-	1.936.954,79-
4. Personalaufwand		
Löhne und Gehälter	11.988,44-	11.990,62-
5. Abschreibungen auf immaterielle Vermögensgegenstände und auf Sachanlagen	102.123,19-	103.234,20-
6. Sonstige betriebliche Aufwendungen	366.264,12-	474.774,87-
7. Sonstige Zinsen und ähnliche Erträge	55,00-	0,00
8. Steuern vom Einkommen und vom Ertrag	<u>203.598,62-</u>	<u>165.153,76-</u>
9. Ergebnis nach Steuern	516.418,20	421.742,51
10. Sonstige Steuern	0,45	669,92
11. Jahresüberschuss	516.418,65	422.412,43
12. Gewinnvortrag aus dem Vorjahr	4.627,30	0,00
13. Ausschüttung	420.000,00-	0,00
14. Bilanzgewinn	<u>101.045,95</u>	<u>0,00</u>

Gesellschafter
Gasversorgung Biedenkopf GmbH

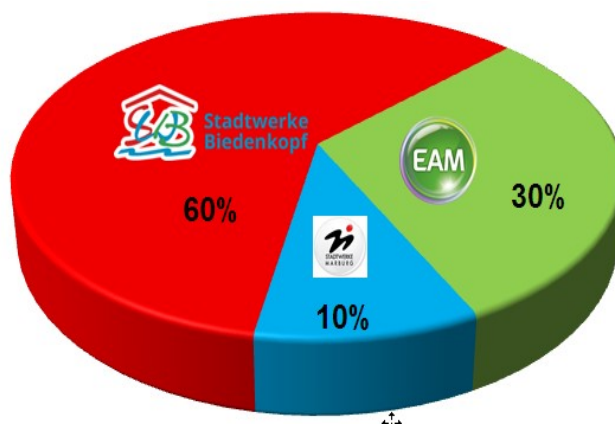



Sitz: Biedenkopf

Anschrift: Mühlweg 16, 35216 Biedenkopf

Gegenstand und Zweck: Gegenstand des Unternehmens ist der Betrieb eines Blockheizkraftwerks in der Stadt Biedenkopf für die Nahwärmeversorgung. Gleichzeitig wird Strom erzeugt, der in das Netz der Stadt Biedenkopf eingespeist wird.

Die Nahwärme Biedenkopf GmbH versorgt überwiegend öffentliche Objekte, wie die verschiedenen Schulgebäude und Sporthallen, das Rathaus, das Lahnauenbad sowie das Ärztehaus am Obermühlsweg und das DRK-Krankenhaus mit Wärme.

Gegenstand ist des Weiteren die Beratung von und die Kooperation mit Unternehmen der Wärmeversorgung, die Energieberatung sowie die Vornahme aller Geschäfte, die hiermit in wirtschaftlichem Zusammenhang stehen. Die Gesellschaft kann gleichartige oder ähnliche Unternehmen erwerben, sich an solchen beteiligen, die Geschäftsführung derartiger Unternehmen übernehmen, sie vertreten oder sonstige dienliche Interessen fördern.

Gründung: 1. März 1989

Stammkapital: 434.000,00 €

Gesellschafter:	SWB Stadtwerke Biedenkopf GmbH	50,92 %
	Landkreis Marburg-Biedenkopf	25,12 %
	Stadtwerke Marburg GmbH (SWMR)	23,96 %

Gesellschafterversammlung: Wolfgang Buder, SWB
Kirsten Fründt, Landkreis Marburg-Biedenkopf
Dr. Bernhard Müller, SWMR

Geschäftsführer: Rainer Kühne

Die Gesellschaft beschäftigt kein eigenes Personal. Seit der Gründung erfolgt die kaufmännische Betriebsführung durch Mitarbeiter der Stadtwerke in Biedenkopf. Ab dem 01.01.2005 ist die Stadtwerke Marburg GmbH vertraglich für die technische Betriebsführung der Heizzentrale am Lahnauenbad in Biedenkopf verantwortlich.

Bilanz zum 31. Dezember 2019
Nahwärme Biedenkopf GmbH

BILANZ		
AKTIVA	31.12.2019	Vorjahr (2018)
	in €	in €
A. Anlagevermögen		
I. Sachanlagen	397.697,95	371.606,00
B. Umlaufvermögen		
I. Forderungen und sonstige Vermögensgegenstände	88.989,84	143.810,39
II. Kassenbestand, Guthaben bei Kreditinstituten	575.420,15	552.741,84
AKTIVA insgesamt	1.062.107,94	1.068.158,23
PASSIVA	31.12.2019	31.12.2018
	in €	in €
A. Eigenkapital		
I. Gezeichnetes Kapital	434.000,00	434.000,00
II. Gewinnrücklagen	240.000,00	240.000,00
III. Gewinnvortrag	168.409,56	177.386,16
IV. Jahresüberschuss	105.444,32	91.023,40
B. Empfangene Ertragszuschüsse	2.000,00	2.500,00
C. Rückstellungen	43.998,11	14.847,89
D. Verbindlichkeiten	68.255,95	108.400,78
PASSIVA insgesamt	1.062.107,94	1.068.158,23

Gewinn- und Verlustrechnung	31.12.2019	Vorjahr (2018)
	in €	in €
1. Umsatzerlöse	561.924,65	536.778,26
2. Sonstige betriebliche Erträge	500,49	500,24
3. Materialaufwand	360.410,48	358.340,00
4. Personalaufwand	7.743,86	4.774,30
5. Abschreibungen	36.915,94	36.327,68
6. Sonstige betriebliche Aufwendungen	10.408,14	11.262,40
7. Zinsen und ähnliche Aufwendungen	0,00	0,00
8. Steuern vom Einkommen und Ertrag	41.502,40	35.550,72
9. Ergebnis nach Steuern	105.444,32	91.023,40
10. Jahresüberschuss	105.444,32	91.023,40

Windpark Schwarzenberg GmbH



Sitz:	Breidenbach	
Anschrift:	Bachstr. 4-14, 35236 Breidenbach	
Gegenstand und Zweck:	Erzeugung und Verteilung von Energie und Wärme Der Windpark Schwarzenberg ist ein interkommunales Projekt der Gemeinde Breidenbach sowie der Stadt Biedenkopf mit ihren eigenen Stadtwerken.	
Gründung:	21. Februar 2013	
Stammkapital:	60.000,00 €	
Eigenkapitaleinlage:	12,34 Mio. €	
Gesellschafter:	SWB Stadtwerke Biedenkopf GmbH Gemeinde Breidenbach	50 % 50 %
Aufsichtsrat:	Stadt Biedenkopf Joachim Thiemig Bernd Meißner Uwe Schneider Michael Miss Jörg Sperling Gemeinde Breidenbach Jochen Stöcker Martin Beckmann Axel Fuchs Nicole Pfeifer Peter Künkel	Bürgermeister Stadtrat Stadtverordneter Stadtverordneter Stadtverordneter Erster Beigeordneter Vorsitzender der Gemeindevertretung Gemeindevertreter Gemeindevertreterin Gemeindevertreter
Geschäftsführer:	Christoph Felkl Wolfgang Buder	Bürgermeister Gemeinde Breidenbach SWB Stadtwerke Biedenkopf GmbH

Die Windpark Schwarzenberg GmbH unterliegt der Körperschaft-, Gewerbe- und Umsatzsteuer.

Die Gesellschaft beschäftigt kein eigenes Personal. Sämtliche operativen Tätigkeiten werden durch technische und kaufmännische Betriebsführer sowie weitere Dienstleister erledigt.

Windpark Schwarzenberg GmbH, Breidenbach

Bilanz zum 31. Dezember 2019

	31.12.2019 EURO	31.12.2018 EURO	PASSIVA	31.12.2019 EURO	31.12.2018 EURO
AKTIVA					
<u>A. Anlagevermögen</u>			<u>A. Eigenkapital</u>		
I. Immaterielle Vermögensgegenstände			I. Gezeichnetes Kapital	60.000,00	60.000,00
Entgeltlich erworbene Konzessionen, gewerbliche Schutzrechte und ähnliche Rechte und Werte sowie Lizenzen an solchen Rechten und Werten	1,00	984,00	II. Kapitalrücklage	340.000,00	340.000,00
			III. Verlustvortrag	-546.732,04	-207.633,09
			IV. Jahresüberschuss / Jahresfehlbetrag	9.305,06	-339.098,95
			V. Nicht durch Eigenkapital gedeckter Fehlbetrag	137.426,98	146.732,04
				<u>0,00</u>	<u>0,00</u>
II. Sachanlagen			<u>B. Rückstellungen</u>		
1. Grundstücke, grundstücksgleiche Rechte und Bauten einschließlich der Bauten auf fremdem Grundstücken	989.156,00	1.060.234,00			
2. Technische Anlagen und Maschinen	30.803.954,00	33.059.963,00	1. Steuerrückstellungen	50.229,00	5.963,00
3. Andere Anlagen, Betriebs- und Geschäftsausstattung	12.005,00	0,00	2. Sonstige Rückstellungen	174.060,28	120.053,14
	<u>31.805.115,00</u>	<u>34.120.197,00</u>		<u>224.289,28</u>	<u>126.016,14</u>
	<u>31.805.116,00</u>	<u>34.121.181,00</u>			
<u>B. Umlaufvermögen</u>			<u>C. Verbindlichkeiten</u>		
I. Forderungen und sonstige Vermögensgegenstände			1. Verbindlichkeiten gegenüber Kreditinstituten	23.034.770,02	24.614.192,68
1. Forderungen aus Lieferungen und Leistungen	609.720,81	658.262,19	2. Verbindlichkeiten aus Lieferungen und Leistungen	82.511,40	280.430,22
2. Sonstige Vermögensgegenstände	26.555,39	8.860,70	3. Sonstige Verbindlichkeiten	11.129.038,93	12.115.543,76
	<u>636.276,20</u>	<u>667.122,89</u>		<u>34.246.320,35</u>	<u>37.010.166,66</u>
II. Kassenbestand, Bundesbankguthaben, Guthaben bei Kreditinstituten und Schecks	1.597.489,45	1.883.035,92			
	<u>2.233.765,65</u>	<u>2.550.158,81</u>			
<u>C. Rechnungsabgrenzungsposten</u>	294.301,00	318.110,95			
<u>D. Nicht durch Eigenkapital gedeckter Fehlbetrag</u>	137.426,98	146.732,04			
	<u>34.470.609,63</u>	<u>37.136.182,80</u>		<u>34.470.609,63</u>	<u>37.136.182,80</u>

Windpark Schwarzenberg GmbH, Breidenbach

Gewinn- und Verlustrechnung
für das Geschäftsjahr 2019

	2019 EURO	2018 EURO
1. Umsatzerlöse	4.626.771,97	4.110.212,15
2. Sonstige betriebliche Erträge	2.600,00	3.119,00
	4.629.371,97	4.113.331,15
3. Personalaufwand		
a) Löhne und Gehälter	-11.203,80	-11.208,48
b) Soziale Abgaben und Aufwendungen für Altersversorgung und Unterstützung	-1.581,04	-1.587,42
	-12.784,84	-12.795,90
4. Abschreibungen auf immaterielle Vermögensgegenstände des Anlagevermögens und Sachanlagen	-2.330.007,83	-2.329.054,83
5. Sonstige betriebliche Aufwendungen	-1.168.599,78	-997.805,78
6. Sonstige Zinsen und ähnliche Erträge davon Zinserträge aus der Abzinsung von Rückstellungen Euro 8.089,29 (Euro 13.855,23)	278.908,78	305.620,35
7. Zinsen und ähnliche Aufwendungen	-1.334.353,94	-1.412.430,58
8. Steuern vom Einkommen und vom Ertrag	-53.229,30	-5.963,36
9. Ergebnis nach Steuern	9.305,06	-339.098,95
10. <u>Jahresüberschuss / Jahresfehlbetrag</u>	<u>9.305,06</u>	<u>-339.098,95</u>

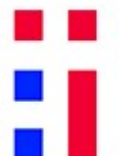

5. Mitgliedschaften

Abwasserverband Perfgebiet-Bad Laasphe

Sitz:	Biedenkopf				
Anschrift:	Auf der Großwiese, 35216 Biedenkopf				
Gegenstand und Zweck:	<p>Der Abwasserverband Perfgebiet-Bad Laasphe ist ein Wasser- und Bodenverband im Sinne des Wasserverbandsgesetzes vom 12. Februar 1991. Er ist eine Körperschaft des öffentlichen Rechts. Der Verband dient dem öffentlichen Interesse und dem Nutzen seiner Mitglieder.</p> <p>Der Verband hat die Aufgabe, das in den Mitgliedsgemeinden anfallende Abwasser abzuführen und zu behandeln.</p>				
Gründung:	<p>Der Abwasserverband Perfgebiet-Bad Laasphe wurde im Jahr 1974 noch vor der Gebietsreform, zunächst als Abwasserverband Perfgebiet, von 15 Gemeinden des Hinterlandes gegründet und vergrößerte sich durch den Beitritt weiterer Kommunen kontinuierlich. In 1980 trat die Stadt Bad Laasphe dem Abwasserverband bei, danach erfolgte die Umbenennung in „Abwasserverband Perfgebiet-Bad Laasphe“. Die Gemeinde Breidenbach wurde in 1992 Mitglied des Verbandes und zuletzt der Abwasserverband Dautphetal, der in 2005 hinzukam.</p>				
Stammkapital:	<p>In der Satzung des Verbandes ist kein fest bestimmtes Stammkapital ausgewiesen. Gemäß § 22 Abs. 6 der zurzeit gültigen Satzung soll der Verband keine Gewinne erzielen.</p>				
Mitglieder:	<table><tr><td>Gemeinde Angelburg Gemeinde Bad Endbach Gemeinde Breidenbach Stadt Biedenkopf Gemeinde Eschenburg Gemeinde Steffenberg</td><td>} Beteiligung entsprechend- Einwohnerzahlen</td></tr><tr><td>Stadt Bad Laasphe Abwasserverband Dautphetal</td><td></td></tr></table>	Gemeinde Angelburg Gemeinde Bad Endbach Gemeinde Breidenbach Stadt Biedenkopf Gemeinde Eschenburg Gemeinde Steffenberg	} Beteiligung entsprechend- Einwohnerzahlen	Stadt Bad Laasphe Abwasserverband Dautphetal	
Gemeinde Angelburg Gemeinde Bad Endbach Gemeinde Breidenbach Stadt Biedenkopf Gemeinde Eschenburg Gemeinde Steffenberg	} Beteiligung entsprechend- Einwohnerzahlen				
Stadt Bad Laasphe Abwasserverband Dautphetal					
Geschäftsführer:	Göran Müller				
Vorstand:	<p>Verbandsvorsteher Bürgermeister Bernd Schmidt Stell. Verbandsvorsteher Bürgermeister Dr. Torsten Spillmann Bürgermeister Gernot Wege Bürgermeister Christoph Felkl Bürgermeister Thomas Beck Bürgermeister Julian Schweitzer Bürgermeister Götz Konrad Bürgermeister Joachim Thiemig</p>				

Verbandsversammlung:

Dirk Haas
Brigitte Rupenthal
Bernd Meißner
Ewald Achenbach
Joachim Hankel
Harald Schneider
Jürgen Gillmann
Jörg Saffrich
Christian Schneider
Heinz Kurt Müller
Peter Künkel
Axel Fuchs
Claus Lixfeld
Michael Rombach
Markus Winkeler
Stephan Hochdörffer

An die Mitglieder des Vorstandes wurden keine Bezüge gezahlt.
Da sich aus der Angabe der Geschäftsführervergütungen die Bezüge eines Organmitgliedes feststellen lassen, wurde von der Schutzklausel gemäß § 286 Abs. 4 HGB Gebrauch gemacht und auf die Angabe verzichtet.



GEWINN- UND VERLUSTRECHNUNG vom 1. Januar 2019 bis 31. Dezember 2019

Abwasserverband Perfgebiet-Bad Laasphe
Biedenkopf

	Geschäftsjahr Euro	Vorjahr Euro
1. Umsatzerlöse	5.258.241,76	18.032,62
2. sonstige betriebliche Erträge	575.497,74	5.182.201,70
3. Materialaufwand		
a) Aufwendungen für Roh-, Hilfs- und Betriebsstoffe und für bezogene Waren	695.592,15-	266.330,32-
b) Aufwendungen für bezogene Leistungen	430.935,89-	0,00
	<u>1.126.528,04-</u>	<u>266.330,32-</u>
4. Personalaufwand		
a) Löhne und Gehälter	947.051,75-	918.692,19-
b) soziale Abgaben und Aufwendungen für Altersversorgung und für Unterstützung	291.701,45-	276.619,89-
	<u>1.238.753,20-</u>	<u>1.195.312,08-</u>
- davon für Altersversorgung Euro -83.735,93 (Euro -79.540,80)		
5. Abschreibungen auf immaterielle Vermögensgegenstände des Anlagevermögens und Sachanlagen	1.127.948,29-	1.120.181,94-
6. sonstige betriebliche Aufwendungen	1.525.677,13-	1.938.840,23-
7. Zinsen und ähnliche Aufwendungen	247.379,03-	260.809,97-
8. Ergebnis der gewöhnlichen Geschäftstätigkeit	567.453,81	418.759,78
9. sonstige Steuern	1.073,48-	933,48-
10. Jahresgewinn	<u>566.380,33</u>	<u>417.826,30</u>

Unterhaltungsverband „Obere Lahn“

Sitz:	Biedenkopf
Anschrift:	Hainstr. 63, 35216 Biedenkopf
Gegenstand und Zweck:	<p>Der Verband ist ein Wasser- und Bodenverband im Sinne des Wasserverbandgesetzes vom 12. Februar 1991.</p> <p>Zweck des Verbandes ist die Unterhaltung der Lahn im Verbandsgebiet einschließlich der Ufer.</p>
Gründung:	24. September 1965
Anteil Stadt:	35,46 %
Verbandsgemeinden:	Stadt Biedenkopf Gemeinde Dautphetal Gemeinde Lahntal
Verbandsvorstand:	Bürgermeister Manfred Apell (Verbandsvorsteher) Bürgermeister Bernd Schmidt (Stellv. Verbandsvorsteher) Bürgermeister Joachim Thiemig
Verbandsversammlung:	Ewald Achenbach Armin Kolbe Kurt Vogt
Verbandsgeschäftsführer:	Hartmut Klingelhöfer Michael Reuter (Stellvertreter)
Verbandsaufsicht:	Kreisausschuss des Landkreises Marburg-Biedenkopf
Jahresbeiträge:	Der Beitrag der Verbandsmitglieder verteilt sich im Verhältnis der auf das Gemeindegebiet anfallenden Uferlänge der Lahn. Die Höhe der Beiträge wird in der jeweiligen Haushaltssatzung festgelegt.

Haushaltssatzung des Unterhaltungsverbandes „Obere Lahn“ für das Haushaltsjahr 2019

Aufgrund des § 47 des Gesetzes über Wasser- und Bodenverbände (Wasserverbandsgesetz - WVG) in Verbindung mit den §§ 94 ff. Hess. Gemeindeordnung (HGO) und des § 23 der Satzung des Unterhaltungsverbandes "Obere Lahn" in der jeweils gültigen Fassung hat die Verbandsversammlung folgende Haushaltssatzung beschlossen:

§ 1

Der Haushaltsplan für das Haushaltsjahr 2019 wird

im Ergebnishaushalt

im ordentlichen Ergebnis

mit dem Gesamtbetrag der Erträge auf 270.000,00 EUR
mit dem Gesamtbetrag der Aufwendungen auf 296.300,00 EUR

im außerordentlichen Ergebnis

mit dem Gesamtbetrag der Erträge auf 0 EUR
mit dem Gesamtbetrag der Aufwendungen auf 0 EUR

mit einem **Fehlbedarf** von **-26.300,00 EUR**

im Finanzhaushalt

mit dem Saldo aus den Einzahlungen und Auszahlungen
aus laufender Verwaltungstätigkeit auf 0 EUR

und dem Gesamtbetrag der

Einzahlungen aus Investitionstätigkeit auf 0 EUR
Auszahlungen aus Investitionstätigkeit auf 0 EUR

Einzahlungen aus Finanzierungstätigkeit auf 0 EUR
Auszahlungen aus Finanzierungstätigkeit auf 0 EUR

mit einem Finanzmittelfehlbedarf des Haushaltsjahres von 0 EUR

festgesetzt.

§ 2

Kredite werden nicht veranschlagt.

§ 3

Verpflichtungsermächtigungen werden nicht veranschlagt.

§ 4

Kassenkredite werden nicht beansprucht.

§ 5

Im Haushaltsjahr 2019 werden keine Verbandsbeiträge erhoben.