

Gemeinde Fürth – Ortsteil Linnenbach

# Bebauungsplan ,Ortsmitte Linnenbach‘

Artenschutzprüfung gemäß § 44 (1) BNatSchG

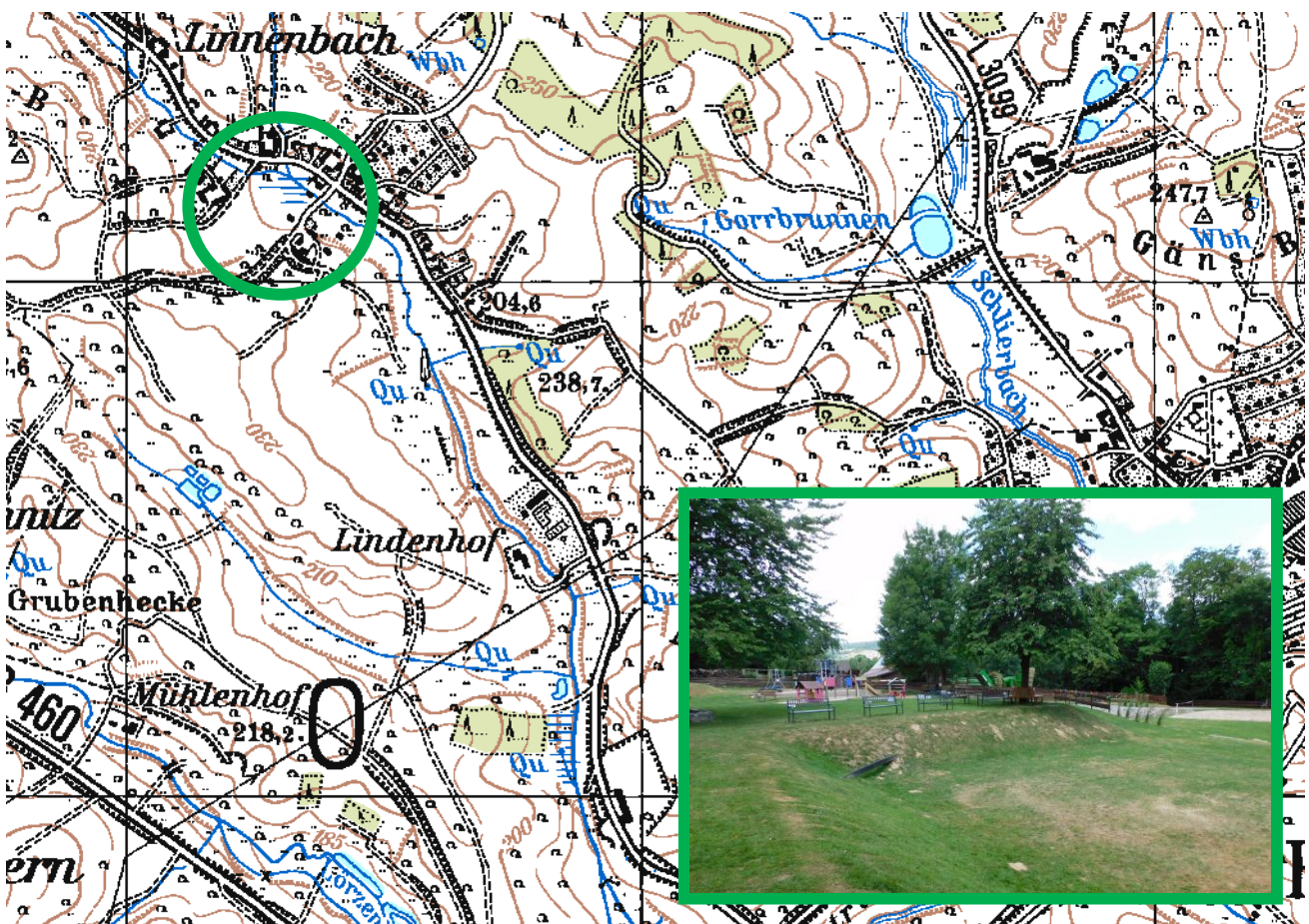

Dr. Jürgen Winkler

Steinbühl 11  
64668 Rimbach

Tel: 0174-4576272 - mail: bfurimbach@aol.com

April 2024

## Abbildungen des Deckblattes:

Hintergrund: Ausschnitt aus der Topographischen Karte TK 25; die Lage des Plangebietes ist durch einen grünen Kreis gekennzeichnet

Eingesetztes Bild: Bisher als Freizeitgelände genutzter, un bebauter Bereich im zentralen Süden des Plangebietes (Aufnahme: 13. Juni 2022, Dr. Jürgen Winkler)

**Bearbeitung**

Dr. Jürgen Winkler



## Inhalt

<b>1.</b>	<b>Rechtliche Grundlagen für die Artenschutzprüfung.....</b>	<b>4</b>
<b>2.</b>	<b>Datengrundlagen .....</b>	<b>6</b>
<b>3.</b>	<b>Wirkfaktoren des Vorhabens und Ermittlung der Betroffenheit .....</b>	<b>9</b>
<b>4.</b>	<b>Abschichtung .....</b>	<b>12</b>
<b>5.</b>	<b>Wirkungsanalyse .....</b>	<b>14</b>
5.1	Säugetiere (excl. Fledermäuse).....	15
5.2	Fledermäuse.....	16
5.3	Vögel.....	19
5.4	Reptilien.....	41
5.5	Amphibien.....	41
5.6	Fische .....	41
5.7	Libellen .....	42
5.8	Tagfalter.....	42
5.9	Heuschrecken.....	42
5.10	Totholzbesiedelnde Käfer .....	42
5.11	Sonstige Arten .....	43
5.12	Pflanzenarten.....	43
<b>6.</b>	<b>National geschützte Arten.....</b>	<b>44</b>
<b>7.</b>	<b>Maßnahmenübersicht.....</b>	<b>48</b>
<b>8.</b>	<b>Fazit.....</b>	<b>58</b>

### Abkürzungsverzeichnis

### Quellenverzeichnis

### Prüfbögen der formalen Artenschutzprüfung

### Kartenteil



## 1. Rechtliche Grundlagen

Gemäß **§ 44 Abs. 1 BNatSchG** ist es verboten

1. wild lebenden Tieren der besonders geschützten Arten nachzustellen, sie zu fangen, zu verletzen oder zu töten oder ihre Entwicklungsformen aus der Natur zu entnehmen, zu beschädigen oder zu zerstören,
2. wild lebende Tiere der streng geschützten Arten und der europäischen Vogelarten während der Fortpflanzungs-, Aufzucht-, Mauser-, Überwinterungs- und Wanderungszeiten erheblich zu stören; eine erhebliche Störung liegt vor, wenn sich durch die Störung der Erhaltungszustand der lokalen Population einer Art verschlechtert,
3. Fortpflanzungs- oder Ruhestätten der wild lebenden Tiere der besonders geschützten Arten aus der Natur zu entnehmen, zu beschädigen oder zu zerstören,
4. wild lebende Pflanzen der besonders geschützten Arten oder ihre Entwicklungsformen aus der Natur zu entnehmen, sie oder ihre Standorte zu beschädigen oder zu zerstören.

Die streng und besonders geschützten Arten sind in § 7 Abs. 2 Nr. 13 und Nr. 14 BNatSchG<sup>1</sup> definiert.

Für nach § 15 BNatSchG zulässige Eingriffe in Natur und Landschaft gelten gemäß **§ 44 Abs. 5 BNatSchG** die Verbote des § 44 Abs. 1 BNatSchG nur eingeschränkt:

So sind in diesen Fällen die Verbotstatbestände lediglich für die **Tier- und wild lebenden Pflanzenarten des Anhangs IV der FFH-Richtlinie** sowie für die **europäischen Vogelarten** und sonstige in einer Rechtsverordnung nach § 54 Abs. 2 BNatSchG aufgeführte **Verantwortungsarten** zu betrachten.

Werden diese durch ein Vorhaben betroffen, liegt ein Verstoß gegen das Verbot des Absatzes 1 Nr. 3 und im Hinblick auf damit verbundene unvermeidbare Beeinträchtigungen wild lebender Tiere auch gegen das Verbot des Absatzes 1 Nr. 1 nicht vor, soweit die ökologische Funktion der von dem Eingriff oder Vorhaben betroffenen Fortpflanzungs- oder Ruhestätten im räumlichen Zusammenhang weiterhin erfüllt wird. Soweit erforderlich, können auch vorgezogene Ausgleichsmaßnahmen festgesetzt werden. Für Standorte wild lebender Pflanzen der in Anhang IVb der FFH-Richtlinie aufgeführten Arten gilt dies entsprechend.

Sind **andere besonders geschützte Arten** betroffen, sind diese ausschließlich im Rahmen der Eingriffsregelung des § 15 BNatSchG zu behandeln.

Das Bundesverwaltungsgericht hat in seiner Entscheidung zur Ortsumgehung Freiberg (BVerwG, Urteil vom 14.07.2011, Az. 9 A 12/10) die Privilegierungsmöglichkeit des § 44 Abs. 5 BNatSchG eingeschränkt. So sollen Tötungen von Individuen, die im Zusammenhang mit der Beseitigung von Fortpflanzungs- und Ruhestätten stehen, nicht mehr von dieser Privilegierung erfasst sein, da Art. 12 Abs. 1 a der FFH-Richtlinie eine entsprechende Begrenzung des Tötungsverbotese nicht vorsehe. Dies

---

<sup>1</sup> Gesetz über Naturschutz und Landschaftspflege (Bundesnaturschutzgesetz) vom 29. Juli 2009 (BGBl. I S. 2542), das zuletzt am 18. August 2021 (BGBl. I S. 3436) geändert worden ist.

hätte grundsätzlich zur Folge, dass in den Fällen, in denen eine Tötung von Individuen bei der Beseitigung der Fortpflanzungs- oder Ruhestätten wahrscheinlich ist, das Verbot des § 44 Abs. 1 Nr. 1 BNatSchG verwirklicht würde und für die jeweils betroffene Art eine Ausnahme nach § 45 Abs. 7 BNatSchG zu beantragen wäre. Diese Rechtsprechung wurde nun durch das Urteil zum Weiterbau der BAB A 14 (BVerwG, Urteil vom 08.01.2014, Az. 9 A 4/13) konkretisiert. Hierin hat das Bundesverwaltungsgericht festgestellt, dass das Tötungsverbot **nicht** erfüllt ist, wenn das baubedingte Tötungsrisiko durch Vermeidungsmaßnahmen bereits bis zur Schwelle des allgemeinen Lebensrisikos, dem die Individuen der jeweiligen Art ohnehin unterliegen, gesenkt wird. Die Erteilung einer Ausnahme wird damit erst dann erforderlich, wenn sich das Tötungsrisiko des Individuums signifikant über das allgemeine Lebensrisiko hinaus erhöht.

Gemäß **§ 45 Abs. 7 BNatSchG** können die nach Landesrecht zuständigen Behörden von den Verboten des § 44 BNatSchG im Einzelfall Ausnahmen zulassen

1. zur Abwendung erheblicher land-, forst-, fischerei-, wasser- oder sonstiger erheblicher wirtschaftlicher Schäden,
2. zum Schutz der natürlich vorkommenden Tier- und Pflanzenwelt,
3. für Zwecke der Forschung, Lehre, Bildung oder Wiederansiedlung oder diesen Zwecken dienende Maßnahmen der Aufzucht oder künstlichen Vermehrung,
4. im Interesse der Gesundheit des Menschen, der öffentlichen Sicherheit, einschließlich der Landesverteidigung und des Schutzes der Zivilbevölkerung oder der maßgeblich günstigen Auswirkungen auf die Umwelt oder
5. aus anderen zwingenden Gründen des überwiegenden öffentlichen Interesses einschließlich solcher sozialer oder wirtschaftlicher Art.

Eine Ausnahme darf nur zugelassen werden, wenn zumutbare Alternativen nicht gegeben sind und sich der Erhaltungszustand der Populationen einer Art nicht verschlechtert, soweit nicht Artikel 16 Abs. 1 der FFH-Richtlinie weitergehende Anforderungen enthält. Artikel 16 Abs. 3 der FFH-Richtlinie und Art. 9 der Vogelschutzrichtlinie sind zu beachten.

**Nachfolgend wird geprüft, inwieweit das Vorhaben mit den Anforderungen des § 44 (1) BNatSchG vereinbar ist. Dabei ist zu ermitteln, ob vorhabensbedingt Auswirkungen zu erwarten sind, die unter die dort genannten Verbotstatbestände fallen. Sollte dies der Fall sein, so ist für die relevanten Arten zu prüfen, ob die Voraussetzungen für eine Ausnahme nach § 45 (7) BNatSchG gegeben sind. Die Artenschutzprüfung erfolgt entsprechend der Vorgaben des *Leitfadens für die artenschutzrechtliche Prüfung in Hessen (12/2015)*.**

Die Bewertung der landesweiten Erhaltungszustände folgt dabei dem ‚*Bericht nach Artikel 17 FFH-Richtlinie 2013 – Erhaltungszustand der Arten, Vergleich Hessen – Deutschland* (Hessen-Forst FENA Naturschutz; Stand: 13. März 2014)‘ sowie der Veröffentlichung ‚*Zum Erhaltungszustand der Brutvogelarten Hessens – 2. Fassung* (VSW et al.; März 2014)‘.

## 2. Datengrundlagen

Am 11. März 2022 erfolgte im Rahmen der Erstbegehung auch die Strukturelle Vorkartierung. Als Ergebnis dieser Erstbegehung war festzuhalten, dass als betrachtungsrelevante Taxa vor allem die standortgebundene Avifauna zu erfassen war. Zudem erfolgte während dieser Vorkartierung eine Potenzial-Abschätzung als weitere, wesentliche Basis für die Bewertung einer möglichen Betroffenheit von Artengruppen.

Die ornithologische Erfassung erfolgte durch Verhörung und Sichtbeobachtung während der Begehungen. Die jeweilige Begehung erfolgte als Transektmuster, das eine vollständige Durchmusterung des Untersuchungsraumes – einschließlich der angrenzenden (Siedlungs-)Bereiche - ermöglichte. Auswertungen von Beobachtungszeit, Verhalten (Gesang, Füttern u.a.), Direktbeobachtungen (Jungvögel, Nest u.ä.), Habitatanforderungsprofil/Strukturangebot etc. ermöglichten die jeweilige Statusableitung. Weiterhin wurden alle Gehölzstandorte im Bereich der geplanten Erweiterungsflächen auf vorhandene Horste bzw. Nester mittlerer und größerer Baumfreibrüter überprüft, wie auch die Nachsuche nach natürlichen Baumhöhlen, Spechthöhlen oder Nisthilfen durchgeführt wurde. Methodisch lehnt sich die Erfassung eng an die Methodenstandards zur Erfassung der Brutvögel Deutschlands (SÜDBECK et al.) an.

Hinweise zum lokal vorkommenden Spektrum der Fledermausfauna wurden dem Untersuchungsbericht von memo-consulting (2018) zum naheliegenden Plangebiet Paul-Joseph-Straße im Ortsteil Erlenbach entnommen.

Ergänzend zur Erfassung in 2022 konnten auch Daten zur lokalen Gewässerfauna (Fische und Rundmäuler sowie Flusskrebse) für die aktuelle Betrachtung mit herangezogen werden, die vom Unterzeichner im Rahmen eines früheren Planungskonzeptes bereits in 2013 an einer gewässerabwärts anschließenden Fließstrecke erhoben wurden.

### Begehungstermine in 2022:

11. März, 13. April, 25. April, 19. Mai, 13 Juni, 15. August, 20 September

Die *Bestandssituation* im Plangebiet (gestrichelte, weiße Grenzlinie) und seine räumliche Einbindung in die Umgebungsstrukturen ist dem nachstehenden Luftbildauszug (Quelle: Gemeinde Fürth, unmaßstäblich, Befliegung 2019) zu entnehmen. Das dargestellte Strukturpotenzial entspricht der Biotopausstattung zum Zeitpunkt der aktuellen Begehungen.



**Abbildung 1:** Luftbildauszug des Plangebietes

Weiterhin sind auf der Folgeseite noch drei Abbildungen zur Illustrierung der aktuellen, strukturellen Situation eingefügt.

**Abbildung 2:**

Blick von Südosten auf das derzeitige DCG-Aktivitäts- und Kulturzentrum (Aufnahme: 06. Oktober 2023, Dr. Jürgen Winkler).



**Abbildung 3:**

Blick von Nordwesten auf das Feuerwehrgerätehaus mit angrenzender Freifläche (Aufnahme: 06. Oktober 2023, Dr. Jürgen Winkler).



**Abbildung 4:**

Einflugmöglichkeiten für Fledermäuse und Schleiereule in ein Gebäude des ‚Geißehofs‘ (Aufnahme: 13. Juni 2022, Dr. Jürgen Winkler).

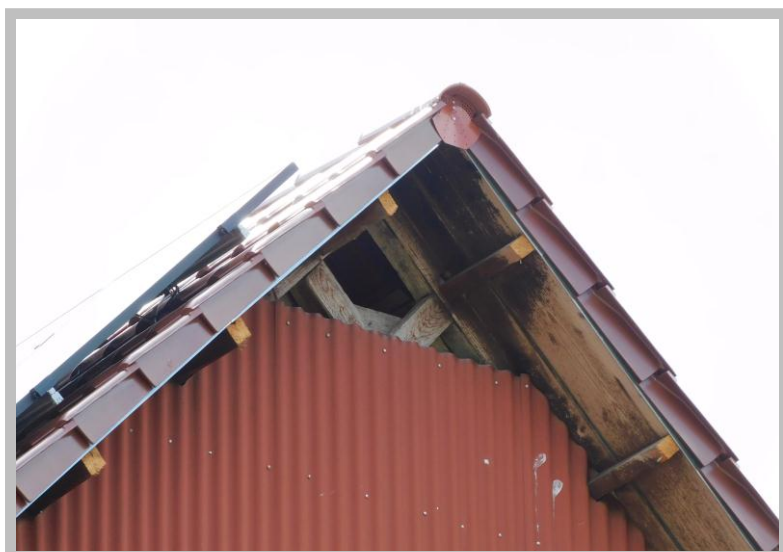



### 3. Wirkfaktoren des Vorhabens

Die Christliche Gemeinde in Linnenbach e. V. (DCG) realisiert derzeit den Bau eines neuen Aktivitäts- und Kulturzentrums. Die Gemeinde Fürth beabsichtigt nun für das dann zukünftig nicht mehr in dieser Funktion benötigte alte Gemeindezentrum im Rahmen eines Bebauungsplanes eine Folgenutzung festzulegen. In diesem Zusammenhang plant die Gemeinde aber auch die Überplanung der umliegenden Flächen, um hier eine städtebauliche Entwicklung und Ordnung zu gewährleisten und die vorhandenen Flächenpotenziale der teilweise noch unbebauten Grundstücke als Maßnahme der Innenentwicklung zu wecken. Durch die vorliegend begutachtete Bauleitplanung sollen dafür die bauplanungsrechtlichen Voraussetzungen geschaffen werden. Aufgrund der damit einhergehenden Wirkmechanismen sind beeinträchtigende Wirkungen auf artenschutzrechtlich relevante Vertreter der lokalen Fauna und Flora nicht auszuschließen.

#### **Gemäß § 44 (1) BNatSchG ist es verboten:**

1. *wild lebenden Tieren der besonders geschützten Arten nachzustellen, sie zu fangen, zu verletzen oder zu töten oder ihre Entwicklungsformen aus der Natur zu entnehmen, zu beschädigen oder zu zerstören,*
2. *wild lebende Tiere der streng geschützten Arten und der europäischen Vogelarten während der Fortpflanzungs-, Aufzucht-, Mauser-, Überwinterungs- und Wanderungszeiten erheblich zu stören; eine erhebliche Störung liegt vor, wenn sich durch die Störung der Erhaltungszustand der lokalen Population einer Art verschlechtert,*
3. *Fortpflanzungs- oder Ruhestätten der wild lebenden Tiere der besonders geschützten Arten aus der Natur zu entnehmen, zu beschädigen oder zu zerstören,*
4. *wild lebende Pflanzen der besonders geschützten Arten oder ihre Entwicklungsformen aus der Natur zu entnehmen, sie oder ihre Standorte zu beschädigen oder zu zerstören (Zugriffsverbote).*

Bei der Beschreibung der unter diesen Aspekten relevanten Wirkungen ist im vorliegenden Fall zwischen

- *Anlagebedingten Wirkfaktoren,*
- *Baubedingten Wirkfaktoren und*
- *Betriebsbedingten Wirkfaktoren zu unterscheiden*

#### **Anlagebedingte Wirkfaktoren:**

Für die geplante bauliche Nutzung werden vorhandene Biotopflächen (insbesondere Gebäude, Hausgärten, Flächen für die Freizeitnutzung und verschiedenen Gehölzlebensräume sowie Saumgesellschaften) in Anspruch genommen. Dadurch tritt im Grundsatz ein unmittelbarer, irreversibler Habitatverlust ein. Aufgrund der angestrebten Entwicklungssituation kann eine prüfrelevante Habitatveränderung jedoch ausgeschlossen werden, da sich der Gebietscharakter auch zukünftig nicht im Wesentlichen vom status-quo unterscheiden wird. Dies bedeutet, dass die Zusammensetzung des lokalen Artenspektrums ebenfalls im Wesentlichen erhalten werden kann.

Durch den unmittelbaren Habitatverlust sind vor allem *bodenbrütende Vogelarten* und *Vogelarten mit einer Affinität zu Gehölzlebensräumen* sowie *synanthrop orientierte Arten* betroffen. Auch für die Vertreter der lokalen *Fledermausfauna* ist aufgrund des vorhandenen Höhlenangebotes und der potenziell nutzbaren Gebäudequartiere eine direkte Betroffenheit anzunehmen. Nicht grundsätzlich ausschließbar ist auch eine Betroffenheit der *Haselmaus*.

Der ebenfalls innerhalb des Plangebietes verlaufende Linnenbach wird dagegen – einschließlich seiner Ufergehölzzüge – planerisch nicht in Anspruch genommen. Eine unmittelbare Beeinträchtigung von Besiedlern dieses Habitatkomplexes entsteht somit nicht.

Auf dem nachstehenden Auszug des Baukonzeptes (Schweiger+Scholz; 04/2024) ist die angestrebte Entwicklungssituation im Plangebiet zu ersehen.



### Baubedingte Wirkfaktoren:

Alle baubedingten Eingriffe sind zeitlich begrenzt und auf die jeweilige Bauabschnittsphase beschränkt. Ihr Auftreten ist entsprechend ihrer Qualität zum Teil zeitlich entzerrt, die Einzelwirkungen können sich jedoch auch akkumulierend verstärken. Dabei kann im Vorfeld nicht abgeschätzt werden, über welchen Zeitraum sich

diese Belastungen erstrecken werden. Die beanspruchten Flächen können nach der notwendigen Inanspruchnahme jedoch wieder in den ursprünglichen Zustand zurückversetzt werden. Hierher zu stellen sind insbesondere:

- *Einrichtung von Baufeldern bzw. Baustellen,*
- *Materiallager,*
- *Geräusch- und Staubemissionen,*
- *Erschütterungen,*
- *Baustellenverkehr,*
- *Gehölzrodung,*
- *Entfernen bzw. Aufbereiten des Fäll- und Schnittgutes,*
- *Entfernung der Wurzelstöcke,*
- *Abschieben der Vegetationsdecke und Planierung des Baugrundes sowie*
- *Pflanz- und Gestaltungsarbeiten im Rahmen der Kompensationsmaßnahmen*

### **Betriebsbedingte Wirkfaktoren:**

Hierherzustellen sind störoökologische Belastungen durch die zukünftigen Nutzer bzw. Bewohner (visuelle Reize durch Bewegungen im Bereich der Freiflächen und Schulgärten, Fahrzeugverkehr, Lärm und Licht).

Der Vorhabensbereich lehnt sich im Nordwesten und Nordosten unmittelbar an vorhandene Straßen an. Außerdem ist der Planungsraum zu einem großen Teil bereits bebaut und folge dessen in weiten Teilen durch eine anthropogene Nutzung geprägt. Aufgrund der vorstehend beschriebenen strukturellen und funktionalen Situation muss davon ausgegangen werden, dass aktuell nahezu das gesamte Plangebiet bereits einer deutlichen Überprägung durch die eingangs genannten Störreize unterliegt. Daher kann die aktuelle Belastungssituation im Betrachtungsraum **nicht** mehr als **störungsfrei** bezeichnet werden. Diese (hohe) störoökologische **Vorbelastung** des Vorhabensbereiches prägt die standortökologischen Bedingungen in relevanter Weise für die hier vorkommenden Arten und beeinflusst maßgebend die Zusammensetzung der hier vorkommenden Biozönose.

#### 4. Abschichtung

Durch das geplante Vorhaben kommt es zur direkten Inanspruchnahme von terrestrischen Lebensräumen. Hierdurch entstehen direkte Habitatverluste. Aufgrund der Bestandssituation können jedoch betrachtungs- und prüfrelevante Veränderungen der Standortverhältnisse sowie beeinträchtigende Effekte durch störökologische Belastungswirkungen vernachlässigt werden. Für den ebenfalls innerhalb des Plangebietes verlaufenden Linnenbach sind sowohl unmittelbare, als auch mittelbare Beeinträchtigungen durch vorhabensimmanente Wirkungen auszuschließen, da hier einerseits keine Eingriffe geplant sind und andererseits eine relevante Vorbelastungssituation besteht. Als artenschutzfachlich relevante Lebensraumtypen lassen sich aufgrund der vorgefundenen strukturellen Ausstattung vor allem *Bestandsgebäude*, *Hausgärten*, *Flächen für die Freizeitnutzung* und *verschiedenen Gehölzlebensräume* sowie *Saumgesellschaften* abgrenzen. Hinsichtlich der Betroffenheit von artenschutzrechtlich relevanten Taxa bedeutet dies, dass im Wesentlichen Arten bzw. Artengruppen betroffen sind, deren Vorkommen vollständig oder teilweise (Teilhabitatnutzung) an derartige Strukturen gebunden sind. Daraus leitet sich folgende Betroffenheitssituation ab:

##### **Keine Betroffenheit besteht für Arten / Artengruppen**

- die ausgedehnte Offenlandflächen besiedeln (Feldhamster, Vogelarten des Offenlandes)
- die für ihr Vorkommen Felsstrukturen und / oder besonnte, extensiv genutzte oder verbrachte Strukturen benötigen (z.B. div. Heuschreckenarten)
- der Feuchtgrünlandflächen (bspw. *Maculinea*-Arten, Großer Feuerfalter) – Strukturen sind nicht im Wirkzonenbereich vorhanden
- die für ihre Reproduktion Totholz und / oder alte Eichenbestände benötigen (bspw. Hirschkäfer, Heldbock)
- mit zoogeographischer Restriktion.

sowie für artenschutzrechtlich relevante Pflanzenarten (fehlende Standorteignung).

Nachfolgend wird die **Betrachtungsrelevanz verschiedener Artengruppen** dargestellt. In diesem Zusammenhang wird darauf verwiesen, dass es sich bei dem geplanten Vorhaben um einen nach § 18 BNatSchG zulässigen Eingriff handelt, weshalb für die nicht unter § 44 Abs. 5 S. 2 BNatSchG fallenden Arten der abzuschichtenden Gruppen die Notwendigkeit einer artenschutzrechtlichen Betrachtung entfällt (§ 44 Abs. 5 S. 5 BNatSchG). Die Belange derart klassifizierter Arten werden jedoch unter Kapitel 6 bewertet und geprüft.

**Säugetiere (exklusive Fledermäuse):** Vorkommen des artenschutzrechtlich bedeutsamen Feldhamsters (*Cricetus cricetus*) sind aufgrund der Gebietsstruktur und der historisch belegten Verbreitungsgeographie generell auszuschließen; aufgrund der strukturellen Situation im Plangebiet ist allerdings das Vorkommen der Haselmaus (*Muscardinus avellanarius*) nicht grundsätzlich zu negieren, weshalb für sie eine Betrachtungsrelevanz besteht.

**Fledermäuse:** Da im Plangebiet sowohl natürliche Baumhöhlen, als auch Gebäudequartierpotenziale vorhanden sind, ist für diese Artengruppe von einer Betroffenheit auszugehen, so dass eine Betrachtungsrelevanz besteht.

**Vögel:** Für die Gruppe der Vögel besteht eine Betrachtungsrelevanz.

**Reptilien:** Für das Vorkommen der Europäischen Sumpfschildkröte (*Emys orbicularis*) fehlen die Vorkommensvoraussetzungen völlig. Aufgrund der Habitatbedingungen und der Struktur der Umgebungsbereiche sind auch Vorkommen der artenschutzrechtlich bedeutsamen Arten Mauereidechse (*Podacris muralis*), Zauneidechse (*Lacerta agilis*) und Schlingnatter (*Coronella austriaca*) auszuschließen.

**Amphibien:** Der innerhalb des Plangebietes verlaufende Abschnitt des Linnenbachs verfügt über keine strukturelle Eignung als Reproduktionshabitat für artenschutzrechtlich relevante Amphibienarten. Dementsprechend besteht für diese Tiergruppe keine Betrachtungsrelevanz.

**Fische:** Der innerhalb des Plangebietes verlaufende Abschnitt des Linnenbachs verfügt über keine strukturelle Eignung als Reproduktionshabitat für artenschutzrechtlich relevante Fischarten. Dementsprechend besteht für diese Tiergruppe keine Betrachtungsrelevanz.

**Libellen:** Der innerhalb des Plangebietes verlaufende Abschnitt des Linnenbachs verfügt über keine strukturelle Eignung als Reproduktionshabitat für artenschutzrechtlich relevante Libellenarten. Dementsprechend besteht für diese Tiergruppe keine Betrachtungsrelevanz.

**Heuschrecken:** Vorkommen artenschutzrechtlich relevanter Arten wie etwa Heideschrecke (*Gampsocleis glabra*) sind wegen der fehlenden Standorteigenschaften (keine ausgeprägte Xerothermie) auszuschließen.

**Tagfalter:** Vorkommen der beiden artenschutzrechtlich relevanten Arten Dunkler und Heller Ameisenbläuling (*Maculinea nausithous*, *Maculinea teleius*) sind wegen der standortökologischen Gegebenheiten auszuschließen; Bestände der essentiellen Falter- und Raupenfutterpflanze Großer Wiesenknopf (*Sanguisorba officinalis*) fehlen völlig.

**Totholzbesiedelnde Käfer:** Vorkommen artenschutzrechtlich relevanter Arten wie etwa der Große Heldbock (*Cerambyx cerdo*) sind aufgrund fehlender Standorteigenschaften (hier: geeignete Eichenbestände fehlen) auszuschließen.

**Sonstige Arten:** Vorkommen sonstiger, artenschutzrechtlich relevanter Arten wie bspw. Spanische Flagge (*Euplagia quatripunctaria*) sind aufgrund der im Plangebiet nicht vorhandenen, spezifischen standortökologischen Bedingungen ausschließbar.

**Pflanzenarten:** Vorkommen artenschutzrechtlich relevanter Arten sind - wegen der fehlenden Standorteignung - auszuschließen.

**Betrachtungsrelevanz** besteht daher für die Gruppen der Fledermäuse und Vögel, sowie für die Haselmaus als Einzelart.

## 5. Wirkungsanalyse

Nachfolgend wird – differenziert nach einzelnen Artengruppen – bewertet, inwieweit die potenziell festgestellte Betroffenheit durch die lokal herrschenden Bedingungen tatsächlich besteht, welche Arten ggf. davon betroffen sind und wie erheblich die vorhabensbedingte Eingriffswirkung jeweils einzuschätzen ist.

Aufgrund ihrer allgemeinen Bedeutung für die Lokalfauna und den betroffenen Landschaftsraum werden die nachfolgenden Maßnahmenempfehlungen vor die gruppenspezifischen Kapitel gestellt:

- S 01** Zur Wahrung der artenschutzrechtlichen Belange sowie zur fachlichen Beratung und Unterstützung bei der Umsetzung und Dokumentation der Maßnahmen ist eine Ökologische Baubegleitung einzusetzen.
- E 01** Gewährleistung der Regionalität von Pflanz- und Saatgut: Das für die Re-kultivierungsmaßnahmen vorgesehene Pflanzgut (Sträucher und Bäume) sowie das einzusetzende Saatgut müssen aus regionaler Herkunft stammen. Bei allen Baumgehölzpflanzungen sind unbehandelte Pflanzpfähle (wichtige Nistsubstratquelle für diverse Hautflüglerarten) zu verwenden.
- E 02** Minimierung von Lockeffekten für Insekten: Für die ggf. notwendige Beleuchtung – auch bei der Durchführung von Betriebsabläufen - sind ausschließlich Lampen mit warmweißen LEDs (unter 3.000 Kelvin Farbtemperatur) oder vergleichbare Technologien mit verminderten Lockeffekten für Insekten zulässig.
- E 03** Verzicht auf Trassierband: bei allen Abgrenzungen oder Kennzeichnungen von räumlichen Grenzen ist auf den Einsatz von Trassierband (Flutterband) zu verzichten um Plastikmüll zu vermeiden und dabei vor allem den Eintrag von Trassierbandstücken (Plastikmüll) in die umgebende Landschaft zu vermeiden. Zur sicheren Abgrenzung sind vor allem Bauzaun-element, Holzgatter u.ä. zu verwenden; notwendige Markierungen sind durch Holzpflocke oder Markierungsfarbe herzustellen.

## 5.1 Säugetiere (excl. Fledermäuse)

Bei dem geplanten Vorhaben handelt es sich um einen nach § 18 BNatSchG zulässigen Eingriff, weshalb für die nicht unter § 44 Abs. 5 S. 2 BNatSchG fallenden Arten der abzuschichtenden Gruppen - wie bspw. für das mehrmals beobachtete Eichhörnchen (*Sciurus vulgaris*) - die Notwendigkeit einer artenschutzrechtlichen Betrachtung entfällt (§ 44 Abs. 5 S. 5 BNatSchG). Die artenschutzrechtlichen Belange der derart betroffenen Arten werden jedoch in Kapitel 6 betrachtet.

Aufgrund seiner strukturellen Ausstattung, sind im Plangebiet – außer für die Haselmaus (*Muscardinus avellanarius*) - keine oder nur suboptimale Vorkommensbedingungen für artenschutzrechtlich relevante Arten vorhanden. Um deren artenschutzrechtlichen Belange gebührend berücksichtigen zu können wird eine entsprechende Vermeidungsmaßnahme erforderlich.

*Aufgrund ihrer Gefährdungssituation erfolgte eine spezifische Artenschutzprüfung für die ggf. vorkommende Haselmaus. Bei Berücksichtigung der nachfolgend aufgeführten Maßnahme tritt kein Verbotstatbestand nach § 44 (1) BNatSchG ein, eine Ausnahme ist nicht erforderlich. Die formalen Prüfbögen für die Haselmaus sind dem Anhang beigelegt.*

*Notwendige Maßnahmen zur Vermeidung von Verbotstatbeständen:*

**V 01 Umgang mit möglichen Vorkommen der Haselmaus:** Die Gehölzbeseitigung muss als ‚*schonende Rodung*‘ erfolgen. Hierzu erfolgt in der Phase des Winterschlafs (Oktober bis Februar) ein ‚*Auf-den-Stock-Setzen*‘ der im Eingriffsraum vorkommenden Gehölze. Das Schnittgut wird dabei direkt entnommen (Vermeidung artenschutzrechtlicher Konflikte durch die Ansiedlung von Brutvögeln im liegenden Strauchwerk). Die Wurzelstöcke werden in dieser Phase nicht gerodet. Nach Verlassen der Winterquartiere durch die Haselmaus (März/April - je nach Witterung) werden dann die Wurzelstöcke gerodet. Da im angrenzenden Landschaftsraum das Strukturinventar weitgehend ebenfalls den standortökologischen Anforderungen der Haselmaus entspricht, kann auf die Umsetzung entsprechender Kompensationsmaßnahmen verzichtet werden; zur strukturellen Optimierung sind im umgebenden Funktionsraum vier Haselmauskobel als Quartierhilfen aufzuhängen. Empfohlen wird der spezielle Haselmauskobel 2 KS (mit *Schläfer-Barriere*). Geeignete Standorte bzw. Zielräume für die Haselmauskobel sind im Rahmen des Bauleitplanverfahrens festzulegen. Die Dokumentation der Maßnahmenumsetzung erfolgt gegenüber der UNB durch einen Ergebnisbericht mit Standortkarte.

Maßnahmenalternative: Sollten die zeitlichen Vorgaben hinsichtlich der Wurzelstock-Rodung nicht einzuhalten sein, ist eine gezielte Einzelkontrolle der Wurzelstöcke zwingend durchzuführen. Hierzu müssen alle nach der Gehölzfällung im Boden verbliebenen Wurzelstöcke durch die Ökologische Baubegleitung, dahingehend überprüft werden, ob strukturelle Lücken – vor

allem im Anschlussbereich zum umgebenden Boden – vorhanden sind, die es der Haselmaus erlauben würden, im Wurzelstockbereich ein Winternest anzulegen. Angetroffene Höhlungen, Strukturlücken o.ä. sind mittels einer Endoskop-Kamera zu kontrollieren. Die überprüften Wurzelstöcke sind eindeutig zu markieren und - sofern kein Nachweis gelang - dadurch freizugeben. Im Nachweisfall ist die Rodung der betroffenen Wurzelstöcke allerdings unabänderlich bis zum Verlassen der Winternester zu verschieben. Die zuständige UNB erhält bei Durchführung der Maßnahmenalternative in jedem Fall einen Ergebnisbericht.

*Empfohlene Maßnahmen zur Minderung funktionaler Beeinträchtigungen:*

- E 04** Sicherung von Austauschfunktionen: Um Störungen und Unterbrechungen von Wechselbeziehungen für die Vertreter der lokalen Klein- und Mittelsäugerfauna zu vermeiden wird empfohlen bei Zäunen ein Bodenabstand von 10 cm einzuhalten und auf die Errichtung von Mauersockeln zu verzichten. Alternativ ist bei eingegrabenen Zäunen (Schutz gegen Wildschweine) auf eine bodennahe Maschenweite von rund 10 cm zu achten.

## 5.2 Fledermäuse

Für diese Artengruppe wurde eine grundsätzliche Betroffenheit festgestellt, da innerhalb des Plangeltungsbereiches sowohl potenzielle Gebäudequartiere, als auch Baumhöhlenquartiere vorhanden sind. Hieraus leitet sich eine potenzielle Betroffenheit für die Gruppe der Fledermäuse ab. Bei der Kartierung am naheliegenden Ortsrand von Erlenbach durch MEMO-CONSULT (2018) gelangen die Nachweise der folgenden Fledermausarten: Breitflügelfledermaus (*Eptesicus serotinus*), Fransenfledermaus (*Myotis nattereri*), Großes Mausohr (*Myotis myotis*), Großer Abendsegler (*Nyctalus noctula*) und Zwergfledermaus (*Pipistrellus pipistrellus*). Da die strukturelle Situation im aktuell zu begutachtenden Plangebiet vergleichbar ist, kann begründet davon ausgegangen werden, dass für die vorgenannten fünf Fledermausarten eine Betroffenheit besteht.

*Aufgrund ihrer Gefährdungssituation wurde für Breitflügelfledermaus, Fransenfledermaus, Großes Mausohr, Großer Abendsegler und Zwergfledermaus eine formale Artenschutzprüfung durchgeführt; Bei Berücksichtigung der nachstehend formulierten Maßnahmen tritt kein Verbotstatbestand nach § 44 (1) BNatSchG ein, eine Ausnahme ist nicht erforderlich. Die formalen Prüfbögen für die fünf Arten sind dem Anhang beigelegt.*

*Notwendige Maßnahmen zur Vermeidung von Verbotstatbeständen:*

- V 02** Aktualisierte Nachsuche nach Baumhöhlen: Zur sicheren Vermeidung beeinträchtigender Wirkungen für baumhöhlengebundene Fledermausarten und höhlenbrütende Vogelarten ist unmittelbar vor der Rodung oder Fällung von Baumgehölzen eine aktuelle Begutachtung hinsichtlich ggf. zwi-



schenzeitlich entstandener Baum- bzw. Spechthöhlen durchzuführen (Berücksichtigung der natürlichen Entwicklungsdynamik); alle angetroffenen Höhlenbäume sind deutlich sichtbar zu markieren; im Nachweisfall gilt dann V 03 sowie C 01. Sollten darüber hinaus höhlenbrütende Vogelarten betroffen sein, so werden von der ÖBB hierzu geeignete Vermeidungs- und CEF-Maßnahmen festgelegt. Die UNB erhält in diesem Fall einen entsprechenden Bericht zur geplanten Vorgehensweise.

- V 03** Beschränkung der Rodungszeit für Höhlenbäume: Die Fällung von Höhlenbäumen muss grundsätzlich außerhalb der Brut- und Setzzeit erfolgen. Da die Baumhöhlen in dieser Zeit durchaus noch von Fledermäusen als Schlafplatz genutzt werden können, ist der Höhlenbaum unmittelbar vor der Fällung, durch eine fachlich qualifizierte Person, auf das Vorkommen von Fledermäusen zu überprüfen; bei gut einsehbaren Potenzialquartieren kann dies direkt optisch erfolgen; werden keine Fledermäuse angetroffen ist der Baum unverzüglich zu fällen oder die vorhandene Öffnung zu verschließen. Bei schwer einsehbaren Baumhöhlen ist jeweils an der Höhlenöffnung ein Ventilationsverschluss anzubringen. Die Fällung des Baumes kann dann - bei geeigneten Witterungsverhältnissen (Nachttemperaturen > 5°C; kein Dauerregen) - ab dem nächsten Tag erfolgen.
- V 04** Fledermausschonender Gebäudearbeiten: Da einige der vorkommenden Fledermausarten die vorhandenen Gebäudeöffnungen potenziell als Schlafplätze nutzen können, sind diese vor dem Beginn von Gebäudearbeiten auf schlafende Fledermäuse zu überprüfen (Endoskop-Kamera, Ausflugkontrolle, Schwärmkontrolle o.ä.). Sollten hierbei Fledermäuse angetroffen werden, ist die jeweilige Wandöffnung mittels eines Ventilationsverschlusses zu verschließen. Diese Verschlussstechnik darf allerdings nicht während der Wochenstubenphase, also nicht zwischen Anfang Mai und Ende August, angewandt werden. Da eine Nutzung als Winterquartier ebenfalls möglich sein kann, dürfen entsprechende Gebäudearbeiten nicht während der Winterruhephase erfolgen – als gesicherter Winterruhezeitraum wird für den betroffenen Landschaftsraum die Periode von 01. Dezember bis 31. Januar angenommen (in dieser Zeit sind Gebäudearbeiten an Fassade und Dachstuhl bei nachgewiesener Überwinterung nicht möglich). Es ist allerdings auch möglich, die Quartierpotenziale vor Beginn der Wochenstuben- oder Winterruhephase zu verschließen um eine Quartiernutzung perspektivisch auszuschließen (vorlaufende Besatzkontrolle jedoch unerlässlich; die Verschlussstechnik richtet sich dann nach der angetroffenen Situation – vgl. oben). Alle Arbeiten dürfen nur durch fachlich qualifizierte Personen durchgeführt werden. Die Ergebnisse sind – auch in Hinblick auf C 02 - zu dokumentieren.

Hinweis: Diese Maßnahme bezieht sich auf Abriss, Umbau oder Sanierung der Bestandsgebäude oder Teilen davon.

- C 01** Installation von Fledermauskästen: Als Ersatz für den Verlust von (potenziell nutzbaren) Quartierstrukturen für Baumhöhlen bewohnende Fledermausarten durch die Rodung von Höhlenbäumen sind entsprechende Hilfsgeräte im Funktionsraum zu installieren. Hierbei sind für jeden entfallenden Höhlenbaum zwei Hilfsgeräte aufzuhängen. Die Fledermauskästen sind aus folgender Typenpalette auszuwählen: Flachkasten Typ 1 FF, Fledermaushöhle Typ 2FN und Fledermaushöhle Typ 3FN sowie funktional vergleichbare Typen; die Umsetzung dieser Maßnahme ist den Eingriffen voranzustellen und muss unter Anleitung einer fachlich qualifizierten Person erfolgen. Die Reinigung und Wartung der Hilfsgeräte ist über einen Zeitraum von 30 Jahren sicherzustellen. Die Maßnahme wird gegenüber der UNB im Rahmen einer Vollzugsdokumentation mit Standortkarte und Quantifizierung nachgewiesen. Geeignete Standorte bzw. Zielräume für die Fledermauskästen sind im Rahmen des Bauleitplanverfahrens festzulegen.
- K 01** Einbau von Quartiersteinen: Als Ersatz für den Verlust von (potenziellen) Quartierstrukturen an den Bestandsgebäuden durch die geplanten Gebäudarbeiten sind für synanthrop adaptierte Fledermausarten Ersatzquartiere in die oberen Hauswandbereiche einzubauen. Deren notwendige Zahl wird durch die ökologische Baubegleitung aufgrund der betroffenen Zahl von Quartierpotenzialen ermittelt. Zu verwenden sind die Typen Winterquartier 1 WI / 2 WI, Fassadenröhre 1 FR / 2 FR sowie Wandsystem 3 FE oder funktional vergleichbare Typen. Eine Mischung der genannten Typen wird ebenso empfohlen, wie ein kolonieartiger Einbau. Ein Einbau in Garagenwände ist nur möglich, wenn die hierfür vorgesehenen Fassaden eine Mindesthöhe von 3,5 m aufweisen. Die Maßnahme wird gegenüber der UNB im Rahmen einer Vollzugsdokumentation nachgewiesen.

*Empfohlene Maßnahme:*

- E 05** Quartierschaffung für Fledermäuse: Da es sich bei der Gruppe der Fledermäuse um eine im höchsten Maße bedrohte Artengruppe handelt und auch gebäudegebundene Arten durch vielfältige Gebäudesanierungsmaßnahmen stetig Quartierverluste erleiden, sollte an den Neubauten verbindlich nutzbare Quartierstrukturen vorgesehen werden. Vorgeschlagen werden entsprechende Holzverschalungen oder alternativ das Aufhängen von Fledermauskästen bzw. der Einbau von Quartiersteinen.

### 5.3 Vögel

Die Gruppe der Vögel wird nach Artengruppen betrachtet, die aufgrund ihrer ökologischen Schwerpunktausrichtung zusammengefasst werden können. Es liegen Nachweise für neun Arten mit einem landesweit *ungünstig-unzureichenden Erhaltungszustand* und für zwei Arten mit einem landesweit *ungünstig-schlechten Erhaltungszustand* vor. Für diese elf Arten erfolgt eine detaillierte Artenschutzprüfung (siehe Prüfbögen im Anhang). Für Arten mit einem landesweit *günstigen Erhaltungszustand* (17 Arten) erfolgt dagegen eine tabellarische Betrachtung ihrer artenschutzrechtlichen Belange. Für das Plangebiet nachgewiesene Vogelarten mit einem nicht definierten Erhaltungszustand (zwei Arten) werden zur Vollständigkeit ebenfalls tabellarisch dargestellt.

Aufgrund ihrer allgemeinen Bedeutung für die lokale Avifauna wird zur Vermeidung von Verbotstatbeständen nach § 44 (1) BNatSchG die nachfolgende Vermeidungsmaßnahme vor die gruppenspezifischen Kapitel gestellt:

#### **V 05** Minderung des Vogelschlags an spiegelnden und transparenten Fronten:

Gemäß § 9 Abs. 1 Satz 20 BauGB i.V.m. § 19 BNatSchG ist beim Bau großer Fensterfronten darauf zu achten, dass das Kollisionsrisiko für Vögel weitgehend gemindert wird. Zur Vermeidung von Vogelschlag an Glasbauteilen sind vorsorglich u.a. folgende Maßnahmen zu ergreifen: Glasbausteine, transluzente, mattierte, eingefärbte, bombierte oder strukturierte Glasflächen, Sandstrahlungen, Siebdrucke, farbige Folien oder fest vorgelagerte Konstruktionen (bspw. Rankengitterbegrünungen). Eine entsprechende Maßnahmenumsetzung ist generell bei Scheiben mit freier Durchsicht an transparenten Gebäudeteilen (z. B. Übergänge, Wintergärten, Eckverglasungen u.ä.) sowie bei Glasfassaden mit einem Glasanteil > 75 % sowie für stark spiegelndes Glas erforderlich. Weitere Hinweise zu Abständen, Deckungsgrad, Kontrast und Reflektanz sind dem derzeit als Stand der Technik geltenden Leitfaden *Vogelfreundliches Bauen mit Glas und Licht, 3., überarbeitete Auflage* (RÖSSLER, M. et al., 2022) zu entnehmen.

#### **Greifvögel**

Für das Plangebiet sind nach den Begehungen Brutvorkommen der beiden aktuell nachgewiesenen Arten Rotmilan (*Milvus milvus*) und Turmfalke (*Falco tinnunculus*) auszuschließen, da im Plangebiet keine entsprechenden Beobachtungen gelangen. Demgegenüber muss für den Mäusebussard (*Buteo buteo*) ein gebietsinternes Brutvorkommen angenommen werden, da im Bereich des Ufergehölzsaumes des Linnenbachs ein Horststandort ermittelt wurde (vgl. dazu die anliegende Karte 1), der dem Mäusebussard zugeordnet werden konnte.

Während für die beiden eingangs genannten Arten eine Nutzung des Plangebietes als Teil ihres Nahrungshabitates belegt ist und daher keine unmittelbare Betroffenheit besteht (Reine Jagdhabitats unterliegen nicht den Prüfanforderungen des § 44 (1) BNatSchG), ist diese für den Mäusebusard gegeben. Hieraus leitet sich dann auch die Notwendigkeit ab eine Maßnahmenkonzeption zu entwickeln, die das Eintreten von Zugriffsverboten gemäß § 44 (1) BNatSchG verhindert.

*Da der Horststandort bereits derzeit zwischen der Ortstraße und der angrenzenden Bebauung liegt, kann fachlich begründet davon ausgegangen werden, dass die stö-  
ökologische Belastung durch die Nutzungsänderung nicht in erheblichem Maße zu-  
nimmt. Durch den Erhalt des Horststandortes - einschließlich dem Erhalt der umlie-  
genden Ufergehölze – kann daher ebenfalls angenommen werden, dass der Brut-  
platz auch zukünftig vom Mäusebussard genutzt werden kann.*

*Da dem Turmfalke landesweit noch ein günstiger Erhaltungszustand testiert wird, ge-  
nügt nachstehend eine tabellarische Prüfung seine artenschutzrechtlichen Belange.  
Für den Mäusebussard und den Rotmilan erfolgte dagegen in Anbetracht ihres in  
Hessen als ungünstig-unzureichend bewerteten Erhaltungszustandes formal eine  
spezifische Artenschutzprüfung. Es tritt jedoch – bei Berücksichtigung der nach-  
stehenden Maßnahme - kein Verbotstatbestand nach § 44 (1) BNatSchG ein, eine  
Ausnahme ist somit für keine der hierher gestellten Arten erforderlich. Die formalen  
Prüfbögen mit den Prüfergebnissen für die beiden Arten sind dem Anhang beigelegt.*

*Notwendige Maßnahmen zur Vermeidung von Verbotstatbeständen:*

- V 06** Erhalt eines Horstbaumes: Der bei der Begehung im März 2023 innerhalb  
des Plangeltungsbereiches festgestellte Horstbaum im Ufergehölzzug des  
Linnenbachs ist zu erhalten; Grundlage hierfür ist die anliegende Karte 1  
*Horst- und Höhlenbäume* in dem der erkannte Horststandort vermerkt ist;  
die geplante Nutzung soll diesen Standort aussparen.

## **Eulen**

Da innerhalb des geplanten Eingriffsraumes im Rahmen der aktuellen, strukturellen  
Erfassung keine hinreichend großen Baumhöhlen belegt werden konnten, lässt sich  
ein Brutvorkommen für den Waldkauz (*Strix aluco* – Höhlenbewohner), begründet  
ausschließen. Ein Vorkommen der streng an Waldbiotope gebundenen Arten Rau-  
fußkauz (*Aegolius funereus*) und Sperlingskauz (*Glaucidium passerinum*) kann eben-  
falls aufgrund der für beide Arten ungeeigneten standortökologischen Gegebenheiten  
ausgeschlossen werden. Auch der Steinkauz (*Athene noctua*) als Höhlenbrüter in  
alten Streuobstbeständen findet im Plangebiet keine geeigneten Bruthabitatstruktu-  
ren vor. Gleiches gilt auch für den Uhu (*Bubo bubo*) der seinen Nistplatz im Regelfall  
im Bereich hoher Felssteilwände anlegt. Eine Nutzung des Vorhabensgebietes als  
Teil ihres Nahrungshabitates ist allerdings für einige der genannten Eulenarten mög-  
lich, wobei reine Jagdhabitats jedoch nicht den Prüfanforderungen des § 44 (1)  
BNatSchG unterliegen. Eine Wirkungsanalyse für diese vorstehend genannten Eu-  
lenarten kann daher entfallen.

Da bei der aktuellen Begehung ein Greifvogelhorst innerhalb des Plangebietes festgestellt werden konnten (vgl. dazu die anliegende Karte 1), wäre durchaus ein Brutvorkommen der Waldohreule (*Asio otus* – Sekundärnutzer großer Nester bzw. Horste) denkbar – da der Horst jedoch von seinem ‚Erbauer‘ selbst genutzt wurde, muss ein aktuelles Vorkommen der Waldohreule negiert werden. Auch für diese Eulenart kann daher eine Wirkungsanalyse entfallen.

Da sich innerhalb der Scheune des landwirtschaftlichen Gehöfts (nach Aussagen des Besitzers) ein alter Eulenkasten befindet, muss für die Schleiereule (*Tyto alba* - obligater Gebäudebrüter) – zumindest perspektivisch - von einer unmittelbaren Betroffenheit durch mögliche Gebäudearbeiten ausgegangen werden. Hieraus ergibt sich die Notwendigkeit einer Wirkungsanalyse.

*Aus den genannten Gründen sind für alle Vertreter dieser Artengruppe – mit Ausnahme der Schleiereule - vorhabensbedingte Beeinträchtigungen auszuschließen. In Anbetracht ihres in Hessen als ungünstig-schlecht bewerteten Erhaltungszustandes wurde für die Schleiereule der spezifische Prüfbogen-Satz ausgefüllt. Bei Berücksichtigung der nachstehenden Maßnahmen tritt kein Verbotstatbestand nach § 44 (1) BNatSchG ein, eine Ausnahme ist somit nicht erforderlich. Die formalen Prüfbögen mit den Prüfergebnissen für die Schleiereule liegen dem Anhang bei.*

*Notwendige Maßnahmen zur Vermeidung von Verbotstatbeständen:*

**V 07** Regelungen für Gebäudearbeiten: Die im Plangebiet vorhandenen Bestandsgebäude werden als Bruthabitat von synanthrop orientierten Vogelarten genutzt. Alle dort perspektivisch anfallenden Arbeiten an der Fassade oder dem Dachstuhl sind daher außerhalb der Brutzeit durchzuführen, um das Eintreten der Zugriffsverbote nach § 44 (1) BNatSchG zu vermeiden. Über eine ggf. erforderliche, bauzeitliche Strukturkompensation ist im Einzelfall durch die Ökologische Baubegleitung zu entscheiden.

Maßnahmenalternative: Sollte diese zeitliche Befristung aus zwingenden Gründen nicht einzuhalten sein, müssen die potenziellen Bruthabitate unmittelbar vor dem Beginn der Arbeiten durch eine qualifizierte Person auf das Vorhandensein von Nestern überprüft werden; bei nachgewiesenen Nestern mit Gelegen, brütenden Vögeln oder noch nicht flüggen Jungvögeln muss deren Ausfliegen abgewartet werden, um dann unmittelbar den Abriss durchzuführen. Die UNB erhält dazu einen Ergebnisbericht.

**V 08** Erhalt des Eulen-Kastens: Bei allen Gebäudearbeiten die den Standort des Eulen-Kastens betreffen ist dessen Erhalt sowie die notwendige Funktionalität (Gewährleistung eines ausreichend dimensionierten Einflugloches ins Gebäude-Innere) sicherzustellen und im Rahmen eines Ergebnisberichtes gegenüber der UNB nachzuweisen. Bei der Umsetzung eines Gebäudenutzungskonzeptes bei dem der aktuelle Standort nicht erhalten werden kann, ist der Eulenkasten (oder ein entsprechender Strukturersatz - bspw. Schleiereulenkasten Nr. 23) an einen funktional geeigneten Er-

satz-Standort zu verlagern. Auch hierüber erhält die UNB einen Ergebnisbericht als Umsetzungsnachweis.

### **Luftjäger**

Zu dieser Gruppe rechnet im Untersuchungsraum aktuell allein die beobachtete Rauchschwalbe (*Hirundo rustica*). Da sich innerhalb des Plangebietes ein landwirtschaftliches Gehöft mit Stallungen befindet, kommt die Rauchschwalbe im Vorhabensbereich aktuell als Brutvogelart vor. Aufgrund der planerisch möglichen Nutzungsänderungen auch im Bereich des Gehöfts, ist für die Rauchschwalbe eine beeinträchtigende Wirkung im Zuge der Vorhabensumsetzung nicht auszuschließen.

*Aufgrund ihrer unmittelbaren Betroffenheit ist für die Rauchschwalbe die Notwendigkeit einer artspezifischen Wirkungsanalyse gegeben und es waren daher die formalen Prüfbögen auszufüllen. Bei Berücksichtigung der nachstehend formulierten Maßnahmen tritt kein Verbotstatbestand nach § 44 (1) BNatSchG ein, eine Ausnahme ist somit nicht erforderlich. Die formalen Prüfbögen für die Rauchschwalbe sind dem Anhang beigelegt.*

*Notwendige Maßnahmen zur Vermeidung von Verbotstatbeständen:*

- V 07** Regelungen für Gebäudearbeiten: Die im Plangebiet vorhandenen Bestandsgebäude werden als Bruthabitat von synanthrop orientierten Vogelarten genutzt. Alle dort perspektivisch anfallenden Arbeiten an der Fassade oder dem Dachstuhl sind daher außerhalb der Brutzeit durchzuführen, um das Eintreten der Zugriffsverbote nach § 44 (1) BNatSchG zu vermeiden. Über eine ggf. erforderliche, bauzeitliche Strukturkompensation ist im Einzelfall durch die Ökologische Baubegleitung zu entscheiden.

Maßnahmenalternative: Sollte diese zeitliche Befristung aus zwingenden Gründen nicht einzuhalten sein, müssen die potenziellen Bruthabitate unmittelbar vor dem Beginn der Arbeiten durch eine qualifizierte Person auf das Vorhandensein von Nestern überprüft werden; bei nachgewiesenen Nestern mit Gelegen, brütenden Vögeln oder noch nicht flüggen Jungvögeln muss deren Ausfliegen abgewartet werden, um dann unmittelbar den Abriss durchzuführen. Die UNB erhält dazu einen Ergebnisbericht.

- C 02** Installation von Nisthilfen für die Rauchschwalbe: Als Ersatz für den Verlust von potenziellen Bruthabitaten für Rauchschwalben sind *vorlaufend zum jeweiligen Eingriff* (hier: beeinträchtigende Gebäudearbeiten an von Rauchschwalben besiedelten Stallungen) für jedes Nest, das beseitigt werden muss, zwei Rauchschwalben-Nisthilfen an funktional geeigneten Standorten zu installieren (bspw. Typ 10 oder 10b der Fa. Schwegler). Die benötigte Gesamtzahl wird vorhabensbezogen von der Ökologischen Baubegleitung ermittelt, die darüber der UNB einen Ergebnisbericht mit Standortdokumentation und Quantifizierungsnachweis vorlegt.

### **Wassergebundene Vogelarten**

Im Plangebiet verläuft der Linnenbach, wodurch zumindest im Grundsatz ein Brutvorkommen von Vogelarten mit einer Gewässerbindung wie bspw. Wasseramsel (*Cinclus cinclus*), Gebirgsstelze (*Motacilla cinerea*) oder Stockente (*Anas platyrhynchos*) ermöglicht wird. Im Rahmen der aktuellen ornithologischen Erfassung konnten jedoch weder die genannten Arten, noch andere Wasservogelarten beobachtet werden. Auf Basis dieser aktuell ermittelten Datenlage ist der Vorhabensbereich daher für das Vorkommen von Arten dieser ökologischen Gruppe irrelevant.

*Aus den genannten Gründen sind für diese Artengruppe vorhabensbedingte Beeinträchtigungen auszuschließen, spezifische Artenschutzprüfungen somit entbehrlich.*

### **Arten der Röhrichte**

Im Betrachtungsraum sind keine Röhrichtflächen oder entsprechende Säume vorhanden; für das Vorkommen von Arten dieser ökologischen Gruppe ist der Vorhabensbereich daher völlig irrelevant.

*Aus den genannten Gründen sind für diese Artengruppe vorhabensbedingte Beeinträchtigungen auszuschließen, spezifische Artenschutzprüfungen somit entbehrlich.*

### **Gehölzgebundene Avifauna**

Für die Gruppe der gehölzgebundenen Vogelarten besitzt das Plangebietes aufgrund seiner heterogenen Gehölzbiotope (Ufergehölze, Gebüsche, Einzelbäume, Gartengehölze) eine Bedeutung als Lebensraum.

Nester größerer und mittlerer Baumfreibrüter wie Elster (*Pica pica*), Rabenkrähe (*Corvus corone*) oder Ringeltaube (*Columba palumbus*) waren bei den Begehungen nicht nachweisbar, wie auch Spechthöhlen oder natürlich entstandene Baumhöhlen mit einem für Höhlenbrüter nutzbaren Lumen nicht aufzufinden waren. Somit ist allein für die Gilden der kleinen Baumfreibrüter und Heckenbrüter eine unmittelbare Betroffenheit anzunehmen.

*Da für alle hier eingeordneten Arten – mit Ausnahme von Elster, Grünfink, Star und Stieglitz - der Erhaltungszustand in Hessen noch als günstig bewertet wird, erfolgt für diese Arten nur eine tabellarische Prüfung ihrer artenschutzrechtlichen Belange. Für Elster, Grünfink, Star und Stieglitz wurde aufgrund ihres landesweit als ungünstig- unzureichend oder sogar ungünstig-schlecht bewerteten Erhaltungszustandes der formale Prüfbogensatz ausgefüllt. Es tritt bei Berücksichtigung der nachstehenden Maßnahmen für keine der geprüften Arten ein Verbotstatbestand nach § 44 (1) BNatSchG ein, eine Ausnahme ist somit für keine der hier einzuordnenden Arten erforderlich, zumal auch die Anforderungen des § 44 (5) BNatSchG hinsichtlich der Wahrung der ökologischen Funktion im räumlichen Zusammenhang für die betroffenen Arten hinreichend erfüllt werden und der großflächige Erhalt von Gehölzlebensräumen möglich ist. Der jeweilige Prüfbogensatz für Elster, Grünfink, Star und Stieglitz liegt dem Anhang bei.*



*Notwendige Maßnahme zur Vermeidung von Verbotstatbeständen:*

- V 02** Aktualisierte Nachsuche nach Baumhöhlen: Zur sicheren Vermeidung beeinträchtigender Wirkungen für baumhöhlengebundene Fledermausarten und höhlenbrütende Vogelarten ist unmittelbar vor der Rodung oder Fällung von Baumgehölzen eine aktuelle Begutachtung hinsichtlich ggf. zwischenzeitlich entstandener Baum- bzw. Spechthöhlen durchzuführen (Berücksichtigung der natürlichen Entwicklungsdynamik); alle angetroffenen Höhlenbäume sind deutlich sichtbar zu markieren; im Nachweisfall gilt dann V 03 sowie C 01. Sollten darüber hinaus höhlenbrütende Vogelarten betroffen sein, so werden von der ÖBB hierzu geeignete Vermeidungs- und CEF-Maßnahmen festgelegt. Die UNB erhält in diesem Fall einen entsprechenden Bericht zur geplanten Vorgehensweise.
- V 09** Weitestgehender Gehölzerhalt: Diese Maßnahme soll primär die gut entwickelten Ufergehölzbestände entlang des Linnenbachs, aber auch den Baumgehölzzug entlang der Geländekante im zentralen Bereich des Plangebietes sichern, da Gehölz-Neupflanzungen erst nach langjähriger Entwicklungszeit die entsprechenden ökologischen Funktionen übernehmen können. Entlang der Südgrenze des Plangebietes soll im Bereich des hier wegebegleitend ausgebildeten Gehölzstreifens die Gehölzinanspruchnahme auf das unvermeidliche Minimum begrenzt werden. Ein Rückschnitt von Ästen ist hier immer gegenüber einer Fällung zu bevorzugen.
- V 10** Beschränkung der Rodungszeit: Die im Plangebiet stockenden Gehölze dürfen nur außerhalb der Brutzeit – also zwischen 01. Oktober und 28./29. Februar – gefällt, gerodet oder zurückgeschnitten werden (§ 39 Abs. 5 BNatSchG); in Erweiterung der formalrechtlichen Bestimmungen soll diese Vermeidungsmaßnahme auch für Ziergehölze, kleinräumig ausgebildete Gehölzbestände und den Rückschnitt von in das Baufeld hineinragender Äste gelten, da den genannten Strukturen im Betrachtungsraum ggf. auch eine artenschutzrechtlich bedeutsame Funktion innewohnt.
- V 11** Gehölzschutz: Alle im Plangebiet verbleibenden Einzelgehölze oder Gehölzkomplexe sind gegen eine strukturelle und funktionale Beeinträchtigung durch Befahren, Lagerung von Aushub und Material, Abstellen von Fahrzeugen oder Fahrzeugteilen im Zuge der Gebietserschließung und Bebauung zu schützen. Daher sind in der Grenzzone der dort ausgewiesenen Baufelder entsprechende Schutzmaßnahmen (bspw. Bauzäune) vorzusehen. Gleiches gilt für das im Osten an das Plangebiet angrenzende Flächengehölz; dieses liegt zwar außerhalb des Plangebietes, jedoch ist eine flächige und funktionale Beeinträchtigung durch Befahren, Lagerung von Aushub und Material, Abstellen von Fahrzeugen oder Fahrzeugteilen im Zuge der Gebietserschließung und Bebauung - insbesondere auch in dessen Randzonen - zu vermeiden. Daher sind in der Grenzzone des Plan-Geltungsbereiches entsprechende Schutzmaßnahmen (bspw.



Bauzäune) vorzusehen. Die Einhaltung der vorstehenden Festlegungen ist durch die ÖBB zu gewährleisten und zu dokumentieren.

### **Arten gehölzreicher Habitatkomplexe**

Hierher werden Vogelarten gestellt, die für ihr Vorkommen zwar einen gewissen Anteil an Gehölzstrukturen benötigen, darüberhinaus jedoch auch auf das Vorhandensein von gehölzfreien Strukturkomponenten angewiesen sind. Diese Kategorie ist daher als Übergang zwischen den gehölzgebundenen Arten und den Offenlandarten zu sehen. Typus-Arten dieser Gruppe sind Neuntöter (*Lanius collurio*), Bluthänfling (*Acanthis cannabina*), Dorngrasmücke (*Sylvia communis*) und Schwarzkehlchen (*Saxicola torquata*). Im aktuellen Vorhabensbereich sind keine derartigen Habitatstrukturen in typischer Ausbildung vorhanden, wie auch hier bei der aktuellen Erfassung keine Arten dieser Gruppe nachweisbar waren.

*Aus den genannten Gründen sind für diese Artengruppe vorhabensbedingte Beeinträchtigungen auszuschließen, spezifische Artenschutzprüfungen somit entbehrlich.*

### **Arten der gehölzfreien Brachen und Ruderalfluren**

Hierher werden die nachgewiesenen Arten Bachstelze (*Motacilla alba*), Fitis (*Phylloscopus trochilus*), Goldammer (*Emberiza citrinella*), Rotkehlchen (*Erithacus rubecula*), Zaunkönig (*Troglodytes troglodytes*) und Zilpzalp (*Phylloscopus collybita*) gestellt, die ihre Nester in Altgrasbeständen, in Hochstaudengruppen, aber auch einfach in Bodenmulden unter überhängender Vegetation anlegen. Auch der im Abschnitt ‚synanthrope Arten‘ beschriebene Hausrotschwanz (*Phoenicurus ochruros*) nutzt durchaus derartige Strukturen. Alle vorstehend genannten Arten besitzen den Status eines Brutvogels innerhalb des Plangebietes, so dass für sie eine direkte Betroffenheit gegeben ist, woraus sich die Notwendigkeit einer Wirkungsanalyse ergibt.

*Da für alle hier eingeordneten Arten – mit Ausnahme von Fitis und Goldammer - der Erhaltungszustand in Hessen noch als günstig bewertet wird, erfolgt für diese Arten nur eine tabellarische Prüfung ihrer artenschutzrechtlichen Belange. Für Fitis und Goldammer wurde aufgrund ihres landesweit als ungünstig-unzureichend bewerteten Erhaltungszustandes der formale Prüfbogensatz ausgefüllt. Es tritt bei Berücksichtigung der nachstehenden Maßnahme für keine der geprüften Arten ein Verbotstatbestand nach § 44 (1) BNatSchG ein, eine Ausnahme ist somit für keine der hier einzuordnenden Arten erforderlich, zumal auch die Anforderungen des § 44 (5) BNatSchG hinsichtlich der Wahrung der ökologischen Funktion im räumlichen Zusammenhang für die betroffenen Arten hinreichend erfüllt werden. Der jeweilige Prüfbogensatz für die beiden vorgenannten Arten liegt dem Anhang bei.*

*Notwendige Maßnahmen zur Vermeidung von Verbotstatbeständen:*

- V 12** Regelungen zur Baufeldfreimachung: Das Abschieben der Vegetationsdecke und die Baustellenvorbereitung muss außerhalb der Brutzeit – also zwischen 01. Oktober und 28./29. Februar – erfolgen um Gelege von Bodenbrütern zu schützen. Gleiches gilt für ggf. durchzuführende Tätigkeiten

des Kampfmittelräumdienstes, der maschinell gestützten Bodenerkundung sowie bei der Erkundung archäologischer Bodendenkmäler.

Maßnahmenalternative: Sollten die zeitlichen Vorgaben der Bauzeitenbeschränkung nicht einzuhalten sein, ist eine Baufeldkontrolle zwingend durchzuführen. Hierzu muss das beanspruchte Gelände unmittelbar vor dem Abschieben der Vegetationsdecke sorgfältig durch die ÖBB, auf vorhandene Bodennester abgesucht werden; sofern ein Brutgeschäft bereits begonnen wurde (was auch den beginnenden Nestbau mit einschließt), müssen die Brut und das Ausfliegen der Jungvögel abgewartet und der Baubeginn bis nach dem Ausfliegen der Jungen zu verschoben werden. Die UNB erhält in jedem Fall einen Ergebnisbericht.

### **Offenlandarten**

Für die Gruppe der Offenlandarten besitzt das Plangebiet aufgrund der dort vorhandenen Bestandsbebauung und Gehölzensembles keine Bedeutung. Strukturgerecht gelangen auch keine Nachweise von Vertretern dieser Gruppe im Rahmen der aktuellen Begehungen.

*Aus den genannten Gründen sind für diese Artengruppe vorhabensbedingte Beeinträchtigungen auszuschließen, spezifische Artenschutzprüfungen somit entbehrlich.*

### **Synanthrope Arten**

Hierunter rechnen im betroffenen Landschaftsraum die nachgewiesenen Brutvogelarten Haussperling (*Passer domesticus*) und Hausrotschwanz (*Phoenicurus ochruros*). Auch die im Plangebiet angetroffenen Arten Amsel (*Turdus merula*) und Bachstelze (*Motacilla alba*) können durchaus noch dieser Gruppe zugeordnet, da sie gelegentlich auch Gebäudenischen als Brutplätze nutzten. Aufgrund ihrer engen Bindung an das anthropogene Siedlungsumfeld, finden die Arten dieser Gruppe aktuell im Bereich des Vorhabensgebietes durch den vorhandenen Gebäudebestand potenziell nutzbare, bzw. nachweislich genutzte Bruthabitatstrukturen vor (vgl. dazu auch die anliegende Karte 2). Durch die geplante Nutzungsänderung wird das Vorkommen dieser Arten längerfristig gesichert, wobei phasenweise – etwa bei Gebäudearbeiten an Fassade und Dachstuhl der Bestandsgebäude – befristete Habitateinbußen auftreten können.

*Demzufolge sind für diese Artengruppe vorhabensbedingte, erhebliche Beeinträchtigungen auszuschließen. Für die nachgewiesenen Arten dieser ökologischen Gruppe genügt aufgrund ihres günstigen Erhaltungszustandes eine tabellarische Betrachtung ihrer artenschutzrechtlichen Belange. Bei Berücksichtigung der nachfolgend aufgeführten Maßnahmen tritt für keine synanthrope Vogelart ein Verbotstatbestand nach § 44 (1) BNatSchG ein, eine Ausnahme ist somit ebenfalls für keine Art erforderlich.*

*Notwendige Maßnahmen zur Vermeidung von Verbotstatbeständen:*

**V 07** Regelungen für Gebäudearbeiten: Die im Plangebiet vorhandenen Bestandsgebäude werden als Bruthabitat von synanthrop orientierten Vogelarten genutzt. Alle dort perspektivisch anfallenden Arbeiten an der Fassade oder dem Dachstuhl sind daher außerhalb der Brutzeit durchzuführen, um das Eintreten der Zugriffsverbote nach § 44 (1) BNatSchG zu vermeiden. Über eine ggf. erforderliche, bauzeitliche Strukturkompensation ist im Einzelfall durch die Ökologische Baubegleitung zu entscheiden.

Maßnahmenalternative: Sollte diese zeitliche Befristung aus zwingenden Gründen nicht einzuhalten sein, müssen die potenziellen Bruthabitate unmittelbar vor dem Beginn der Arbeiten durch eine qualifizierte Person auf das Vorhandensein von Nestern überprüft werden; bei nachgewiesenen Nestern mit Gelegen, brütenden Vögeln oder noch nicht flüggen Jungvögeln muss deren Ausfliegen abgewartet werden, um dann unmittelbar den Abriss durchzuführen. Die UNB erhält dazu einen Ergebnisbericht.

**K 02** Einbau von Niststeinen: Als Strukturersatz für den Bruthabitatverlust von Gebäudebrütern an den Bestandsgebäuden durch die dort vollzogenen Gebäudearbeiten sind geeignete Hilfsgeräte in die oberen Hauswandbereiche des jeweiligen Neubaus einzubauen. Deren notwendige Zahl wird durch die ökologische Baubegleitung aufgrund der betroffenen Zahl von Strukturpotenzialen ermittelt. Zur Unterstützung der unterschiedlichen Anforderungsprofile der betroffenen Vogelarten sind die Steine gemischt aus der Typenpalette 24 (Höhlenbrüter), 26 (Nischenbrüter), 1HE (Nischenbrüter) und 1 SP (Höhlenbrüter) auszuwählen; ein paarweiser oder sogar kolonieartiger Einbau ist sinnvoll um einen Konzentrationseffekt zu erzielen; eine Mischung der genannten Typen wird empfohlen. Die Umsetzung der Maßnahme erfolgt zeitgleich im Rahmen der Baumaßnahme. Ihre Umsetzung und die zugehörige Quantifizierung mit Standortdokumentation wird gegenüber der UNB mit einer Vollzugsdokumentation nachgewiesen.

### **Rastvogelarten**

Hierher werden Arten gestellt, die nur periodisch und kurzzeitig – während des Herbst- und Frühjahrszuges oder als Wintergäste - im Gebiet vertreten sind. Für diese Arten ist das Plangebiet aufgrund seiner Kleinräumigkeit und strukturellen Ausstattung sowie seiner Anbindung an bestehende Siedlungsflächen und der damit einhergehenden störökologischen Vorbelastung, weitgehend unattraktiv. Struktur- und standortgerecht gelangen auch keine Nachweise von Vertretern dieser Gruppe im Rahmen der aktuellen Begehungen.

*Aus den genannten Gründen sind für diese Artengruppe vorhabensbedingte Beeinträchtigungen auszuschließen, spezifische Artenschutzprüfungen somit entbehrlich.*

### **Sonstige Vogelarten**

Hierunter rechnen Arten, die im Gebiet vorkommen, aber artenschutzrechtlich nicht von Interesse sind. Es handelt sich entweder um Gefangenenflüchtlinge oder eingebürgerte Arten (Neozoen) sowie um freifliegende Haustierarten. Zu nennen ist im konkreten Fall Haustaube (*Columba livia*) und Nilgans (*Alopochen aegyptiacus*).

*Aus den genannten Gründen sind für diese Artengruppe vorhabensbedingte Beeinträchtigungen bereits im Grundsatz auszuschließen, spezifische Artenschutzprüfungen somit entbehrlich.*

## Erläuterung zu den nachstehenden Tabellen

- *Betroffenheit allgemein häufiger Arten – ohne definierten Erhaltungszustand (grau)*
- *Betroffenheit allgemein häufiger Arten – Erhaltungszustand ‚günstig‘ (grün)*
- *Übersicht über die Betroffenheit von Arten mit ungünstig-unzureichendem Erhaltungszustand (gelb)*
- *Übersicht über die Betroffenheit von Arten mit ungünstig-schlechtem Erhaltungszustand (rot)*

Die Erläuterungen erfolgen spaltenweise von links nach rechts:

**Deutscher Arname:** verbreiteter, ggf, umgangssprachliche Bezeichnung; Synonyme sind möglich

**Wissenschaftlicher Arname:** eindeutige Artbenennung

**Vorkommen:** beschreibt den Nachweisstatus der aufgrund der strukturellen Gegebenheiten – fachlich begründet – am wahrscheinlichsten anzunehmen ist; dabei wurde in Zweifelsfällen immer zu Gunsten des höherwertigen Status entschieden

**Schutzstatus BNatSchG:** b – besonders geschützte Art; s – besonders und streng geschützte Art

**Status:** I – regelmäßige oder ehemals regelmäßige Brutvogelart

**Nachweis:** aktuellstes Jahr in dem die Art im Untersuchungsraum nachgewiesen wurde; *potenziell:* aufgrund der strukturellen Gegebenheiten nicht ausschließbar

### **Potenzielle Betroffenheit nach BNatSchG:**

§ 44 (1) Nr. 1 - Fang, Verletzung, Tötung wild lebender Tiere

§ 44 (1) Nr. 2 - Störungstatbestände

§ 44 (1) Nr. 3 - Entnahme, Beschädigung, Zerstörung von Fortpflanzungs- und Ruhestätten

Darstellung ‚(X)‘: Art besitzt nur Gastvogelstatus, ohne engere Gebietsbindung

**Erläuterungen zur Betroffenheit:** Auszüge aus Kartierungsunterlagen, begleitenden Gutachten oder zuordenbarer Literatur; ggf. auch Verweise auf die Anwendbarkeit des § 44 (5) BNatSchG

**Maßnahmenhinweise:** Beschreibung vorgesehener Maßnahmen zur Eingriffsvermeidung, -minimierung und –kompensation – **vgl. dazu die betroffenen ökologischen Gruppen und Kapitel 7**

Betroffenheit allgemein häufiger Arten – ohne definierten Erhaltungszustand										
Deutscher Artname	Wissenschaftlicher Artname	Vorkommen	Schutzstatus BNatSchG	Status	Nachweis	Potenzielle Betroffenheit nach BNatSchG			Erläuterung zur Betroffenheit	Maßnahmenhinweise
						§ 44 (1) Nr.1	§ 44 (1) Nr.2	§ 44 (1) Nr.3		
Haustaube	<i>Columba livia f. domestica</i>	Nahrungsgast	--	--	2022	X	X	X	Keine genutzten Bruthabitatstrukturen innerhalb des Plangebietes; durch Kollisionen mit großen Glasfassaden oder spiegelnden Flächen kann es zu Verletzungen oder gar Tötungen kommen; Störung während der Bauzeit; § 44 (5) BNatSchG ist gegeben	V 05, V 07
Nilgans	<i>Alopochen aegyptiacus</i>	Überflieger	--	--	2022	X	X		Keine nutzbaren Bruthabitatstrukturen innerhalb des Plangebietes; durch Kollisionen mit großen Glasfassaden oder spiegelnden Flächen kann es zu Verletzungen oder gar Tötungen kommen; Störung während der Bauzeit; § 44 (5) BNatSchG ist gegeben	V 05

Betroffenheit allgemein häufiger Arten – Erhaltungszustand ‚günstig‘ (grün)										
Deutscher Artname	Wissenschaftlicher Artname	Vorkommen	Schutzstatus BNatSchG	Status	Nachweis	Potenzielle Betroffenheit nach BNatSchG			Erläuterung zur Betroffenheit	Maßnahmenhinweise
						§ 44 (1) Nr.1	§ 44 (1) Nr.2	§ 44 (1) Nr.3		
Amsel	<i>Turdus merula</i>	Brutvogel	b	I	2022	X	X	X	Geleeverlust, Tötung von Nestlingen, Verlust von Bruthabitaten durch Gehölzrodungen und unangepasste Gebäudearbeiten; durch Kollisionen mit großen Glasfassaden oder spiegelnden Flächen kann es zu Verletzungen oder gar Tötungen kommen; Störung während der Bauzeit; § 44 Abs. 5 BNatSchG ist gegeben.	V 05, V 07, V 09, V 10, V 11
Bachstelze	<i>Motacilla alba</i>	Brutvogel	b	I	2022	X	X	X	Geleeverlust und Tötung von Jungvögeln sowie Verlust von Bruthabitaten durch vorbereitende Erdarbeiten und unangepasste Gebäudearbeiten; durch Kollisionen mit großen Glasfassaden oder spiegelnden Flächen kann es zu Verletzungen oder gar Tötungen kommen; v.a. bauzeitliche Störungen; § 44 (5) BNatSchG ist gegeben	V 05, V 07, V 12, K 02

Betroffenheit allgemein häufiger Arten – Erhaltungszustand ‚günstig‘ (grün)										
Deutscher Artname	Wissenschaftlicher Artname	Vorkommen	Schutzstatus BNatSchG	Status	Nachweis	Potenzielle Betroffenheit nach BNatSchG			Erläuterung zur Betroffenheit	Maßnahmenhinweise
						§ 44 (1) Nr.1	§ 44 (1) Nr.2	§ 44 (1) Nr.3		
Blaumeise	<i>Parus caeruleus</i>	Randsiedler	b	I	2022	X	X		Keine nutzbaren Bruthabitatstrukturen im Plangebiet; durch Kollisionen mit großen Glasfassaden oder spiegelnden Flächen kann es jedoch zu Verletzungen oder gar Tötungen kommen; Störung während der Bauzeit; § 44 Abs. 5 BNatSchG ist gegeben.	V 05
Buchfink	<i>Fringilla coelebs</i>	Brutvogel	b	I	2022	X	X	X	Gelegeverlust, Tötung von Nestlingen, Verlust von Bruthabitaten durch Gehölzrodungen; durch Kollisionen mit großen Glasfassaden oder spiegelnden Flächen kann es zudem zu Verletzungen oder gar Tötungen kommen; Störung während der Bauzeit; § 44 Abs. 5 BNatSchG ist gegeben	V 05, V 09, V 10, V 11
Buntspecht	<i>Dendrocopus major</i>	Nahrungsgast	b	I	2022	X	X		Keine Bruthöhle im Plangebiet oder dem unmittelbaren Umfeld; Durch Kollisionen mit großen Glasfassaden oder spiegelnden Flächen kann es jedoch zu Verletzungen oder gar Tötungen kommen; Störung während der Bauzeit; § 44 Abs. 5 BNatSchG ist gegeben	V 05





Betroffenheit allgemein häufiger Arten – Erhaltungszustand ‚günstig‘ (grün) – Fortsetzung ...										
Deutscher Artname	Wissenschaftlicher Artname	Vorkommen	Schutzstatus BNatSchG	Status	Nachweis	Potenzielle Betroffenheit nach BNatSchG			Erläuterung zur Betroffenheit	Maßnahmenhinweise
						§ 44 (1) Nr.1	§ 44 (1) Nr.2	§ 44 (1) Nr.3		
Eichelhäher	<i>Garrulus glandarius</i>	Randsiedler	b	I	2022	X	X		Kein Neststandort oder Reviernachweis innerhalb des Plangebietes; durch Kollisionen mit großen Glasfassaden oder spiegelnden Flächen kann es jedoch zu Verletzungen oder gar Tötungen kommen; Störung während der Bauzeit; § 44 Abs. 5 BNatSchG ist gegeben.	V 05
Grünspecht	<i>Picus viridis</i>	Nahrungsgast	b	I	2022	X	X		Keine Bruthöhle im Plangebiet oder dem unmittelbaren Umfeld; durch Kollisionen mit großen Glasfassaden oder spiegelnden Flächen kann es jedoch zu Verletzungen oder gar Tötungen kommen; Störung während der Bauzeit; § 44 Abs. 5 BNatSchG ist gegeben	V 05

Betroffenheit allgemein häufiger Arten – Erhaltungszustand ‚günstig‘ (grün) – Fortsetzung ...										
Deutscher Artname	Wissenschaftlicher Artname	Vorkommen	Schutzstatus BNatSchG	Status	Nachweis	Potenzielle Betroffenheit nach BNatSchG			Erläuterung zur Betroffenheit	Maßnahmenhinweise
						§ 44 (1) Nr.1	§ 44 (1) Nr.2	§ 44 (1) Nr.3		
Hausrotschwanz	<i>Phoenicurus ochruros</i>	Brutvogel	b	I	2022	X	X	X	Geleeverlust und Tötung von Jungvögeln sowie Verlust von Bruthabitaten durch vorbereitende Erdarbeiten und unangepasste Gebäudearbeiten; durch Kollisionen mit großen Glasfassaden oder spiegelnden Flächen kann es zu Verletzungen oder gar Tötungen kommen; v.a. bauzeitliche Störungen; § 44 (5) BNatSchG ist gegeben	V 05, V 07, V 12, K 02
Haussperling	<i>Passer domesticus</i>	Brutvogel	b	I	2022	X	X	X	Geleeverlust, Tötung von Nestlingen, Verlust von Bruthabitaten durch unangepasste Gebäudearbeiten; durch Kollisionen mit großen Glasfassaden oder spiegelnden Flächen kann es zu Verletzungen oder gar Tötungen kommen; Störung während der Bauzeit; § 44 Abs. 5 BNatSchG ist gegeben.	V 05, V 07, K 02

Betroffenheit allgemein häufiger Arten – Erhaltungszustand ‚günstig‘ (grün) – Fortsetzung ...										
Deutscher Artname	Wissenschaftlicher Artname	Vorkommen	Schutzstatus BNatSchG	Status	Nachweis	Potenzielle Betroffenheit nach BNatSchG			Erläuterung zur Betroffenheit	Maßnahmenhinweise
						§ 44 (1) Nr.1	§ 44 (1) Nr.2	§ 44 (1) Nr.3		
Kleiber	<i>Sitta europaea</i>	Randsiedler	b	I	2022	X	X		Kein Reviernachweis innerhalb des Plangebietes; durch Kollisionen mit großen Glasfassaden oder spiegelnden Flächen kann es jedoch zu Verletzungen oder gar Tötungen kommen; Störung während der Bauzeit; § 44 Abs. 5 BNatSchG ist gegeben.	V 05
Kohlmeise	<i>Parus major</i>	Randsiedler	b	I	2022	X	X		Keine nutzbaren Bruthabitatstrukturen im Plangebiet; durch Kollisionen mit großen Glasfassaden oder spiegelnden Flächen kann es jedoch zu Verletzungen oder gar Tötungen kommen; Störung während der Bauzeit; § 44 Abs. 5 BNatSchG ist gegeben.	V 05
Mönchsgrasmücke	<i>Sylvia atricapilla</i>	Brutvogel	b	I	2022	X	X	X	Gelegeverlust, Tötung von Nestlingen, Verlust von Bruthabitaten durch Gehölzrodungen; durch Kollisionen mit großen Glasfassaden oder spiegelnden Flächen kann es zudem zu Verletzungen oder gar Tötungen kommen; Störung während der Bauzeit; § 44 Abs. 5 BNatSchG ist gegeben	V 05, V 09, V 10, V 11



Betroffenheit allgemein häufiger Arten – Erhaltungszustand ‚günstig‘ (grün) – Fortsetzung ...										
Deutscher Artname	Wissenschaftlicher Artname	Vorkommen	Schutzstatus BNatSchG	Status	Nachweis	Potenzielle Betroffenheit nach BNatSchG			Erläuterung zur Betroffenheit	Maßnahmenhinweise
						§ 44 (1) Nr.1	§ 44 (1) Nr.2	§ 44 (1) Nr.3		
Rabenkrähe	<i>Corvus corone</i>	Nahrungsgast	b	I	2022	X	X		Kein Neststandort oder Reviernachweis innerhalb des Plangebietes; durch Kollisionen mit großen Glasfassaden oder spiegelnden Flächen kann es jedoch zu Verletzungen oder gar Tötungen kommen; Störung während der Bauzeit; § 44 Abs. 5 BNatSchG ist gegeben.	V 05
Ringeltaube	<i>Columba palumbus</i>	Brutvogel	b	I	2022	X	X	X	Gelegeverlust, Tötung von Nestlingen, Verlust von Bruthabitaten durch Gehölzrodungen; durch Kollisionen mit großen Glasfassaden oder spiegelnden Flächen kann es zudem zu Verletzungen oder gar Tötungen kommen; Störung während der Bauzeit; § 44 Abs. 5 BNatSchG ist gegeben	V 05, V 09, V 10, V 11

Betroffenheit allgemein häufiger Arten – Erhaltungszustand ‚günstig‘ (grün) – Fortsetzung ...										
Deutscher Artname	Wissenschaftlicher Artname	Vorkommen	Schutzstatus BNatSchG	Status	Nachweis	Potenzielle Betroffenheit nach BNatSchG			Erläuterung zur Betroffenheit	Maßnahmenhinweise
						§ 44 (1) Nr.1	§ 44 (1) Nr.2	§ 44 (1) Nr.3		
Rotkehlchen	<i>Erithacus rubecula</i>	Brutvogel	b	I	2022	X	X	X	Geleeverlust und Tötung von Jungvögeln sowie Verlust von Bruthabitaten durch vorbereitende Erdarbeiten; durch Kollisionen mit großen Glasfassaden oder spiegelnden Flächen kann es zudem zu Verletzungen oder gar Tötungen kommen; v.a. bauzeitliche Störungen; § 44 (5) BNatSchG ist gegeben	V 05, V 12
Zaunkönig	<i>Troglodytes troglodytes</i>	Brutvogel	b	I	2022	X	X	X	Geleeverlust und Tötung von Jungvögeln sowie Verlust von Bruthabitaten durch vorbereitende Erdarbeiten; durch Kollisionen mit großen Glasfassaden oder spiegelnden Flächen kann es zudem zu Verletzungen oder gar Tötungen kommen; v.a. bauzeitliche Störungen; § 44 (5) BNatSchG ist gegeben	V 05, V 12

Betroffenheit allgemein häufiger Arten – Erhaltungszustand ,günstig‘ (grün) – Fortsetzung ...										
Deutscher Artname	Wissenschaftlicher Artname	Vorkommen	Schutzstatus BNatSchG	Status	Nachweis	Potenzielle Betroffenheit nach BNatSchG			Erläuterung zur Betroffenheit	Maßnahmenhinweise
						§ 44 (1) Nr.1	§ 44 (1) Nr.2	§ 44 (1) Nr.3		
Zilpzalp	<i>Phylloscopus collybita</i>	Brutvogel	b	I	2022	X	X	X	Geleeverlust und Tötung von Jungvögeln sowie Verlust von Bruthabitaten durch vorbereitende Erdarbeiten; durch Kollisionen mit großen Glasfassaden oder spiegelnden Flächen kann es zudem zu Verletzungen oder gar Tötungen kommen; v.a. bauzeitliche Störungen; § 44 (5) BNatSchG ist gegeben	V 05, V 12

Übersicht über die Betroffenheit von Arten mit ungünstig-unzureichendem Erhaltungszustand (gelb)										
Deutscher Artname	Wissenschaftlicher Artname	Vorkommen	Schutzstatus BNatSchG	Status	Nachweis	Potenzielle Betroffenheit nach BNatSchG			Erläuterung zur Betroffenheit	Maßnahmenhinweise
						§ 44 (1) Nr.1	§ 44 (1) Nr.2	§ 44 (1) Nr.3		
Elster	<i>Pica pica</i>	Randsiedler	b	I	2022	X	X		Vgl. Einzelprüfung	V 05
Fitis	<i>Phylloscopus trochilus</i>	Randsiedler	b	I	2022	X	X		Vgl. Einzelprüfung	V 05
Goldammer	<i>Emberiza citrinella</i>	Brutvogel	b	I	2022	X	X	X	Vgl. Einzelprüfung	V 05, V 12
Grünfink	<i>Carduelis chloris</i>	Brutvogel	b	I	2022	X	X	X	Vgl. Einzelprüfung	V 05, V 09, V 10, V 11
Mäusebussard	<i>Buteo buteo</i>	Brutvogel	s	I	2022	X	X	X	Vgl. Einzelprüfung	V 06
Rauchschwalbe	<i>Hirundo rustica</i>	Brutvogel	b	I	2022	X	X	X	Vgl. Einzelprüfung	V 05, V 07, C 02
Rotmilan	<i>Milvus milvus</i>	Nahrungsgast	s	I	2022		X		Vgl. Einzelprüfung	--
Star	<i>Sturnus vulgaris</i>	Nahrungsgast	b	I	2022	X	X		Vgl. Einzelprüfung	V 05
Turmfalke	<i>Falco tinnunculus</i>	Nahrungsgast	s	I	2022		(X)		Vgl. Einzelprüfung	--

Eine Betroffenheit der neun vorstehend aufgeführten Vogelarten mit einem *ungünstig-unzureichendem Erhaltungszustand* ist nicht auszuschließen; die artenschutzrechtlichen Belange dieser Arten werden spezifisch und detailliert überprüft.

Übersicht über die Betroffenheit von Arten mit ungünstig-schlechtem Erhaltungszustand (rot)										
Deutscher Artname	Wissenschaftlicher Artname	Vorkommen	Schutzstatus BNatSchG	Status	Nachweis	Potenzielle Betroffenheit nach BNatSchG			Erläuterung zur Betroffenheit	Maßnahmenhinweise
						§ 44 (1) Nr.1	§ 44 (1) Nr.2	§ 44 (1) Nr.3		
Schleiereule	<i>Tyto alba</i>	Brutvogel	s	I	potenziell	X	X	X	Vgl. Einzelprüfung	V 05, V 07, V 08
Stieglitz	<i>Carduelis carduelis</i>	Brutvogel	b	I	2022	X	X	X	Vgl. Einzelprüfung	V 05, V 09, V 10, V 11

Eine Betroffenheit der vorstehend aufgeführten zwei Vogelarten mit einem ungünstig-schlechtem Erhaltungszustand ist nicht auszuschließen; die artenschutzrechtlichen Belange dieser Arten werden im Anschluss überprüft.



## 5.4 Reptilien

Für diese Artengruppe sind aufgrund der Flächennutzung im Plangebiet und seiner strukturellen Ausstattung keine Vorkommensbedingungen für artenschutzrechtlich relevante Reptilienarten vorhanden.

Bei dem geplanten Vorhaben handelt es sich um einen nach § 18 BNatSchG zulässigen Eingriff, weshalb für die nicht unter § 44 Abs. 5 S. 2 BNatSchG fallenden Arten der abzuschichtenden Gruppen - wie bspw. für die erwartbare Blindschleiche (*Anguis fragilis*) - die Notwendigkeit einer artenschutzrechtlichen Betrachtung entfällt (§ 44 Abs. 5 S. 5 BNatSchG). Die artenschutzrechtlichen Belange der derart betroffenen Arten werden jedoch in Kapitel 6 betrachtet.

## 5.5 Amphibien

Für diese Artengruppe sind aufgrund der Flächennutzung im Plangebiet und seiner strukturellen Ausstattung – inklusive des Linnenbachs - keine Vorkommensbedingungen für artenschutzrechtlich relevante Arten vorhanden.

Bei dem geplanten Vorhaben handelt es sich um einen nach § 18 BNatSchG zulässigen Eingriff, weshalb für die nicht unter § 44 Abs. 5 S. 2 BNatSchG fallenden Arten der abzuschichtenden Gruppen die Notwendigkeit einer artenschutzrechtlichen Betrachtung entfällt (§ 44 Abs. 5 S. 5 BNatSchG). Die artenschutzrechtlichen Belange der derart betroffenen Arten - wie bspw. für den erwartbaren Feuersalamander (*Salamandra salamandra*) - werden jedoch in Kapitel 6 betrachtet.

## 5.6 Fische

Für diese Artengruppe wurde keine Betroffenheit festgestellt, da der Linnenbach aufgrund seiner geoökomorphologischen Verhältnisse über keine geeigneten Vorkommensbedingungen für artenschutzrechtlich relevante Fischarten verfügt und bei zurückliegenden Untersuchungen auch keine Nachweise für Vorkommen der Groppe (*Cottus gobio*) oder das Bachneunauges (*Lampetra planeri*) gelangen

Bei dem geplanten Vorhaben handelt es sich um einen nach § 18 BNatSchG zulässigen Eingriff, weshalb für die nicht unter § 44 Abs. 5 S. 2 BNatSchG fallenden Arten der abzuschichtenden Gruppen die Notwendigkeit einer artenschutzrechtlichen Betrachtung entfällt (§ 44 Abs. 5 S. 5 BNatSchG). Die artenschutzrechtlichen Belange der derart betroffenen Arten - wie bspw. für die unterstrom nachgewiesenen Arten Bachforelle (*Salmo trutta* f. *fario*) und Bachschmerle (*Noemacheilus barbatulus*) - werden jedoch in Kapitel 6 betrachtet.

## 5.7 Libellen

Für diese Artengruppe wurde keine Betroffenheit festgestellt, da der Linnenbach aufgrund seiner geoökomorphologischen Verhältnisse über keine geeigneten Vorkommensbedingungen für artenschutzrechtlich relevante Libellenarten verfügt.

Bei dem geplanten Vorhaben handelt es sich um einen nach § 18 BNatSchG zulässigen Eingriff, weshalb für die nicht unter § 44 Abs. 5 S. 2 BNatSchG fallenden Arten der abzuschichtenden Gruppen die Notwendigkeit einer artenschutzrechtlichen Betrachtung entfällt (§ 44 Abs. 5 S. 5 BNatSchG). Die artenschutzrechtlichen Belange der derart betroffenen Arten - wie bspw. für die erwartbare Zweigestreifte Quelljungfer (*Cordulegaster boltoni*) - werden jedoch in Kapitel 6 betrachtet.

## 5.8 Tagfalter

Für diese Artengruppe sind aufgrund der Flächennutzung im Plangebiet und seiner strukturellen Ausstattung keine Vorkommensbedingungen für artenschutzrechtlich relevante Tagfalterarten vorhanden.

Bei dem geplanten Vorhaben handelt es sich um einen nach § 18 BNatSchG zulässigen Eingriff, weshalb für die nicht unter § 44 Abs. 5 S. 2 BNatSchG fallenden Arten der abzuschichtenden Gruppen die Notwendigkeit einer artenschutzrechtlichen Betrachtung entfällt (§ 44 Abs. 5 S. 5 BNatSchG). Die artenschutzrechtlichen Belange der derart betroffenen Arten - wie bspw. für den beobachteten Hauhechelbläuling (*Polyommatus icarus*) - werden jedoch in Kapitel 6 betrachtet.

## 5.9 Heuschrecken

Artenschutzrechtlich relevante Heuschreckenarten kommen in Deutschland nicht vor.

Auch andere, als die in § 44 Abs. 5 S. 1 und S. 4 BNatSchG genannten Arten sind aufgrund der strukturellen Gegebenheiten nicht zu erwarten. Demzufolge sind durch das Vorhaben auch keine *besonders geschützten* Heuschreckenarten betroffen, so dass die Notwendigkeit einer artenschutzrechtlichen Betrachtung bereits im Grundsatz entfällt.

## 5.10 Totholzbesiedelnde Käfer

Für diese Artengruppe sind aufgrund der Flächennutzung im Plangebiet und seiner strukturellen Ausstattung keine Vorkommensbedingungen für artenschutzrechtlich relevante Arten vorhanden.

Auch andere, als die in § 44 Abs. 5 S. 1 und S. 4 BNatSchG genannten Arten sind aufgrund der strukturellen Gegebenheiten nicht zu erwarten. Demzufolge sind durch das Vorhaben auch keine *besonders geschützten* Xylobionten Käferarten betroffen, so dass die Notwendigkeit einer artenschutzrechtlichen Betrachtung bereits im Grundsatz entfällt.

### 5.11 Sonstige Arten

Für diese Artengruppe sind aufgrund der Flächennutzung im Plangebiet und seiner strukturellen Ausstattung nur suboptimale Vorkommensbedingungen für artenschutzrechtlich relevante Arten vorhanden. Dies gilt auch für den Linnenbach, da unterstrom des Plangebiets der Signalkrebs (*Pacifastacus leniusculus*) vorkommt, wodurch Bestände des artenschutzrechtlich relevanten Edelkrebsses (*Astacus astacus*) und Steinkrebsses (*Austropotamobius torrentinum*) ausgeschlossen werden können.

Bei dem geplanten Vorhaben handelt es sich um einen nach § 18 BNatSchG zulässigen Eingriff, weshalb für die nicht unter § 44 Abs. 5 S. 2 BNatSchG fallenden Arten der abzuschichtenden Gruppen die Notwendigkeit einer artenschutzrechtlichen Betrachtung entfällt (§ 44 Abs. 5 S. 5 BNatSchG). Die artenschutzrechtlichen Belange der derart betroffenen Arten - wie bspw. für den angetroffenen Goldlaufkäfer (*Carabus auratus*) - werden jedoch in Kapitel 6 betrachtet.

### 5.12 Pflanzenarten

Für diese Artengruppe fehlt die standortökologische Eignung für das Vorkommen artenschutzrechtlich relevanter Arten.

Auch andere, als die in § 44 Abs. 5 S. 1 und S. 4 BNatSchG genannten Pflanzenarten sind aufgrund der strukturellen Gegebenheiten nicht zu erwarten. Demzufolge sind durch das Vorhaben auch keine *besonders geschützten* Pflanzenarten betroffen, so dass die Notwendigkeit einer artenschutzrechtlichen Betrachtung bereits im Grundsatz entfällt.

## 6. National geschützte Arten

Im Vorhabensbereich ist das Vorkommen von Arten nicht auszuschließen, die durch die Bundesartenschutzverordnung besonders geschützt oder im Anhang II der FFH-Richtlinie gelistet sind, jedoch nicht unter § 44 Abs. 5 S. 2 BNatSchG fallen. In Einzelfällen gelangen für verschiedene Tiergruppen sogar entsprechende Nachweise als Beibeobachtungen der beiden Begehungen. Nachfolgend werden diese belegt, aber auch erwartbare Vorkommen getrennt nach Artengruppen benannt und mit der zu erwartenden Eingriffswirkung in Beziehung gesetzt:

### Säugetiere

Das bei den Begehungen mehrfach angetroffene Eichhörnchen (*Sciurus vulgaris*) besitzt ebenfalls einen Schutzstatus gemäß BArtSchV. Gleiches gilt auch für diverse erwartbare Spitzmausarten, die Waldmaus (*Apodemus sylvaticus*), den Maulwurf (*Talpa europaea*) oder den Westigel (*Erinaceus europaeus*). Da die genannten Arten eine breite ökologische Valenz besitzen und vielfältig strukturierte Lebensräume – tlw. bis hin zu Hausgärten – besiedeln können, kann aufgrund ihrer Mobilität begründet von einer Verlagerung ihres Siedlungsraumes oder sogar von einem weiteren, gebietsinternen Vorkommen ausgegangen werden. Dementsprechend sind für diese Arten keine erheblichen Beeinträchtigungen zu erwarten. Speziell an die Bedürfnisse des betroffenen Säugetierartenspektrums angepasste Kompensationsmaßnahmen sind daher nicht erforderlich. Um vermeidbare Beeinträchtigungen sowie funktionale Beschränkungen für die lokale Klein- und Mittelsäugerfauna im Allgemeinen zu verhindern, ist die Umsetzung der nachstehend beschriebenen Maßnahmen notwendig, bzw. für E 04 dringend empfohlen.

*Notwendige Maßnahme zur Vermeidung von Individualverlusten:*

- S 02** Verschluss von Bohrlöchern: Zur Vermeidung von Individualverlusten bei Reptilien, Amphibien, Kleinsäugetern und Vertretern der Bodenarthropodenfauna sind alle Löcher, die bei (Probe-)Bohrungen im Plangebiet entstehen unverzüglich durch geeignete Substrate zu verschließen.

*Empfohlene Maßnahme zur Minderung funktionaler Beeinträchtigungen:*

- E 04** Sicherung von Austauschfunktionen: Um Störungen und Unterbrechungen von Wechselbeziehungen für die Vertreter der lokalen Klein- und Mittelsäugerfauna zu vermeiden wird empfohlen bei Zäunen ein Bodenabstand von 10 cm einzuhalten und auf die Errichtung von Mauersockeln zu verzichten. Alternativ ist bei eingegrabenen Zäunen (Schutz gegen Wildschweine) auf eine bodennahe Maschenweite von rund 10 cm zu achten.

## Reptilien

Die im Plangebiet erwartbare Blindschleiche (*Anguis fragilis*) besitzt ebenfalls einen Schutzstatus gemäß BArtSchV. Aufgrund ihrer Mobilität und den strukturell dem Standortökologischen Anforderungsprofil der Art entsprechenden Landschaftsräumen im funktionalen Umfeld (Gehölzränder, Grünland, Saumgesellschaften, Hausgärten u.a.m.), sind für sie keine erheblichen Beeinträchtigungen zu erwarten.

Speziell an die Bedürfnisse der Blindschleiche angepasste Kompensationsmaßnahmen sind daher nicht erforderlich. Um Individualverluste während der Bauvorbereitungsphase jedoch möglichst zu verhindern, ist die Umsetzung der nachstehend beschriebenen Maßnahme notwendig.

*Notwendige Maßnahme zur Vermeidung von Individualverlusten:*

- S 02** Verschluss von Bohrlöchern: Zur Vermeidung von Individualverlusten bei Reptilien, Amphibien, Kleinsäugetern und Vertretern der Bodenarthropodenfauna sind alle Löcher, die bei (Probe-)Bohrungen im Plangebiet entstehen unverzüglich durch geeignete Substrate zu verschließen.

## Amphibien

Aufgrund der standörtlichen Gegebenheiten ist eine Nutzung des Plangebietes als Sommerlebensraum durch die im betroffenen Landschaftsraum verbreiteten Arten Erdkröte (*Bufo bufo*) und Grasfrosch (*Rana temporaria*) nicht auszuschließen. Da im Plangebiet selbst keine nutzbaren Stillgewässerhabitate für diese beiden Arten vorhanden sind, können für sie auch erhebliche, unmittelbare Beeinträchtigungen ausgeschlossen werden, zumal eine Verlagerung der Sommerlebensraumnutzung in die Umgebungsbereiche möglich ist. Auch entsteht durch die geplante Umnutzung keine Barrierewirkung zwischen Sommer-/Winterlebensräumen und Reproduktionshabitaten. Weiterhin ist auch das Vorkommen des Feuersalamanders (*Salamandra salamandra*) zu erwarten. Im Gegensatz zu den beiden vorstehend beschriebenen Arten findet er im Gewässerlauf des Linnenbachs durchaus nutzbare Reproduktionsverhältnisse für die Ablage seiner Larven vor. Da das Planungskonzept jedoch keine Eingriffe in den Gewässerlauf (Ufer und Bachsohle) vorsieht und auch keine vorhabenimmanenten Veränderungen des Abflussregimes und der Gewässerqualität anzunehmen sind, können erhebliche Beeinträchtigungen eines möglichen Feuersalamander-Vorkommens ausgeschlossen werden. Ansonsten gilt auch für den Feuersalamander das oben Gesagte. Speziell an die Bedürfnisse des lokalen Amphibienartenspektrums angepasste Kompensationsmaßnahmen sind daher nicht erforderlich. Um allerdings weiterhin dafür Sorge zu tragen, dass bei den lokal vorkommenden Amphibien Individualverluste möglichst verhindert werden können, ist auch die Umsetzung der nachstehend beschriebenen Maßnahme notwendig.

*Notwendige Maßnahme zur Vermeidung von Individualverlusten:*

- S 02** Verschluss von Bohrlöchern: Zur Vermeidung von Individualverlusten bei Reptilien, Amphibien, Kleinsäugetern und Vertretern der Bodenarthropodenfauna sind alle Löcher, die bei (Probe-)Bohrungen im Plangebiet entstehen unverzüglich durch geeignete Substrate zu verschließen.

### **Fische**

Aufgrund der gewässerökomorphologischen Ausgestaltung des Linnenbach-Oberlaufes sind Vorkommen der unterstrom nachgewiesenen Fischarten Bachforelle (*Salmo trutta f. fario*) und Bachschmerle (*Noemacheilus barbatulus*) anzunehmen. Beide Arten sind gemäß BArtSchV besonders geschützt. Da das Planungskonzept jedoch keine Eingriffe in den Gewässerlauf (Ufer und Bachsohle) vorsieht und auch keine vorhabenimmanenten Veränderungen des Abflussregimes und der Gewässerqualität anzunehmen sind, können erhebliche Beeinträchtigungen der beiden genannten Fischarten ausgeschlossen werden, entsprechende Schutz- oder Vermeidungsmaßnahmen daher ebenso entfallen wie die Notwendigkeit zur Formulierung artspezifisch angepasster Kompensationsmaßnahmen.

### **Tagfalter**

Die das Plangebiet bestimmenden Biotoptypen (Gehölzstrukturen; Saumgesellschaften, Haus- und Freizeitgärten und Gebäude) bieten derzeit nur eingeschränkte Vorkommensbedingungen für Vertreter der lokalen Tagfalterfauna. Daher kann begründet davon ausgegangen werden, dass von der Nutzungsänderung auch nur Tagfalterarten mit einer breiten ökologischen Valenz bzw. ubiquistische Tagfalterarten betroffen sein werden. Für diese Arten ist die ökologische Funktion im räumlichen Zusammenhang weiterhin gegeben. Folge dessen sind für vorhabenbedingt betroffene Tagfalterarten mit einem nationalen Schutzstatus keine erheblichen Beeinträchtigungen zu erwarten. Speziell an die Bedürfnisse dieses Tagfalterartenspektrums angepasste Kompensationsmaßnahmen sind daher nicht erforderlich.

### **Libellen**

Aufgrund der gewässerökomorphologischen Ausgestaltung des Linnenbach-Oberlaufes sind Vorkommen der Zweigestreiften Quelljungfer (*Cordulegaster boltoni*) – als typische Art – dieses Gewässerlebensraumes nicht ausschließbar. Wie alle Libellen-Arten ist auch die Zweigestreiften Quelljungfer gemäß BArtSchV geschützt. Da das Planungskonzept jedoch keine Eingriffe in den Gewässerlauf (Ufer und Bachsohle) vorsieht und auch keine vorhabenimmanenten Veränderungen des Abflussregimes und der Gewässerqualität anzunehmen sind, können erhebliche Beeinträchtigungen eines möglichen Quelljungfer-Vorkommens ausgeschlossen werden, entsprechende Schutz- oder Vermeidungsmaßnahmen daher entfallen.

## Sonstige Arten

Als Ergebnis der faunistischen Erfassung sind Vorkommen von weiteren Arten innerhalb des Betrachtungsraumes belegt, die einen gesetzlichen Schutz nach der BArt-SchV genießen. Im Einzelnen sind dies diverse Groß-Carabidaearten wie bspw. der beobachtete Goldlaufkäfer (*Carabus auratus*). Da die Großlaufkäfer durchaus mobil sind, können auch sie ihre Siedlungsräume schnell verlagern, so dass die anzunehmende Beeinträchtigungswirkung nicht über deren allgemeines Lebensrisiko hinausgeht. Um jedoch dafür Sorge zu tragen, dass bei den lokal vorkommenden Groß-Carabiden Individualverluste möglichst verhindert werden können, ist die Umsetzung der nachstehend beschriebenen Maßnahme S 02 notwendig, bzw. für E 04 dringend empfohlen. Speziell an die Bedürfnisse der genannten Groß-Carabiden angepasste Kompensationsmaßnahmen sind jedoch nicht erforderlich.

*Notwendige Maßnahme zur Vermeidung von Individualverlusten:*

- S 02** Verschluss von Bohrlöchern: Zur Vermeidung von Individualverlusten bei Reptilien, Amphibien, Kleinsäugetern und Vertretern der Bodenarthropodenfauna sind alle Löcher, die bei (Probe-)Bohrungen im Plangebiet entstehen unverzüglich durch geeignete Substrate zu verschließen.

*Empfohlene Maßnahmen zur Minderung funktionaler Beeinträchtigungen:*

- E 04** Sicherung von Austauschfunktionen: Um Störungen und Unterbrechungen von Wechselbeziehungen für die Vertreter der lokalen Klein- und Mittelsäugerfauna zu vermeiden wird empfohlen bei Zäunen ein Bodenabstand von 10 cm einzuhalten und auf die Errichtung von Mauersockeln zu verzichten. Alternativ ist bei eingegrabenen Zäunen (Schutz gegen Wildschweine) auf eine bodennahe Maschenweite von rund 10 cm zu achten.

## 7. Maßnahmenübersicht

Um das Eintreten von artenschutzrechtlichen Verbotstatbeständen gemäß § 44 (1) BNatSchG zu vermeiden, ist – auf Basis der ermittelten, faunistischen Daten - die Durchführung der nachfolgend aufgeführten Maßnahmen zwingend. Alle Typbezeichnungen sind der Produktpalette der *Firma Schwegler* entlehnt; qualitativ und funktional gleichwertige Produkte anderer Hersteller wie *Hasselfeldt*, *Vitara* u.a. sind selbstverständlich ebenso einsetzbar. Die Maßnahmendarstellung erfolgt getrennt nach Maßnahmentypen, deren Systematik der artenschutzrechtlichen Betrachtung entlehnt ist, wie sich auch die Maßnahmenkennung dort entsprechend wiederfindet:

### Vermeidungsmaßnahmen:

**V 01** Umgang mit möglichen Vorkommen der Haselmaus: Die Gehölzbeseitigung muss als ‚*schonende Rodung*‘ erfolgen. Hierzu erfolgt in der Phase des Winterschlafs (Oktober bis Februar) ein ‚*Auf-den-Stock-Setzen*‘ der im Eingriffsraum vorkommenden Gehölze. Das Schnittgut wird dabei direkt entnommen (Vermeidung artenschutzrechtlicher Konflikte durch die Ansiedlung von Brutvögeln im liegenden Strauchwerk). Die Wurzelstöcke werden in dieser Phase nicht gerodet. Nach Verlassen der Winterquartiere durch die Haselmaus (März/April - je nach Witterung) werden dann die Wurzelstöcke gerodet. Da im angrenzenden Landschaftsraum das Strukturinventar weitgehend ebenfalls den standortökologischen Anforderungen der Haselmaus entspricht, kann auf die Umsetzung entsprechender Kompensationsmaßnahmen verzichtet werden; zur strukturellen Optimierung sind im umgebenden Funktionsraum vier Haselmauskobel als Quartierhilfen aufzuhängen. Empfohlen wird der spezielle Haselmauskobel 2 KS (mit *Schläfer-Barriere*). Geeignete Standorte bzw. Zielräume für die Haselmauskobel sind im Rahmen des Bauleitplanverfahrens festzulegen. Die Dokumentation der Maßnahmenumsetzung erfolgt gegenüber der UNB durch einen Ergebnisbericht mit Standortkarte.

Maßnahmenalternative: Sollten die zeitlichen Vorgaben hinsichtlich der Wurzelstock-Rodung nicht einzuhalten sein, ist eine gezielte Einzelkontrolle der Wurzelstöcke zwingend durchzuführen. Hierzu müssen alle nach der Gehölzfällung im Boden verbliebenen Wurzelstöcke durch die Ökologische Baubegleitung, dahingehend überprüft werden, ob strukturelle Lücken – vor allem im Anschlussbereich zum umgebenden Boden – vorhanden sind, die es der Haselmaus erlauben würden, im Wurzelstockbereich ein Winterneest anzulegen. Angetroffene Höhlungen, Strukturücken o.ä. sind mittels einer Endoskop-Kamera zu kontrollieren. Die überprüften Wurzelstöcke sind eindeutig zu markieren und - sofern kein Nachweis gelang - dadurch freizugeben. Im Nachweisfall ist die Rodung der betroffenen Wurzelstöcke allerdings unabänderlich bis zum Verlassen der Winterneester zu verschieben. Die zuständige UNB erhält bei Durchführung der Maßnahmenalternative in jedem Fall einen Ergebnisbericht.



- V 02** Aktualisierte Nachsuche nach Baumhöhlen: Zur sicheren Vermeidung beinträchtigender Wirkungen für baumhöhlengebundene Fledermausarten und höhlenbrütende Vogelarten ist unmittelbar vor der Rodung oder Fällung von Baumgehölzen eine aktuelle Begutachtung hinsichtlich ggf. zwischenzeitlich entstandener Baum- bzw. Spechthöhlen durchzuführen (Berücksichtigung der natürlichen Entwicklungsdynamik); alle angetroffenen Höhlenbäume sind deutlich sichtbar zu markieren; im Nachweisfall gilt dann V 03 sowie C 01. Sollten darüber hinaus höhlenbrütende Vogelarten betroffen sein, so werden von der ÖBB hierzu geeignete Vermeidungs- und CEF-Maßnahmen festgelegt. Die UNB erhält in diesem Fall einen entsprechenden Bericht zur geplanten Vorgehensweise.
- V 03** Beschränkung der Rodungszeit für Höhlenbäume: Die Fällung von Höhlenbäumen muss grundsätzlich außerhalb der Brut- und Setzzeit erfolgen. Da die Baumhöhlen in dieser Zeit durchaus noch von Fledermäusen als Schlafplatz genutzt werden können, ist der Höhlenbaum unmittelbar vor der Fällung, durch eine fachlich qualifizierte Person, auf das Vorkommen von Fledermäusen zu überprüfen; bei gut einsehbaren Potenzialquartieren kann dies direkt optisch erfolgen; werden keine Fledermäuse angetroffen ist der Baum unverzüglich zu fällen oder die vorhandene Öffnung zu verschließen. Bei schwer einsehbaren Baumhöhlen ist jeweils an der Höhlenöffnung ein Ventilationsverschluss anzubringen. Die Fällung des Baumes kann dann - bei geeigneten Witterungsverhältnissen (Nachttemperaturen > 5°C; kein Dauerregen) - ab dem nächsten Tag erfolgen.
- V 04** Fledermausschonender Gebäudearbeiten: Da einige der vorkommenden Fledermausarten die vorhandenen Gebäudeöffnungen potenziell als Schlafplätze nutzen können, sind diese vor dem Beginn von Gebäudearbeiten auf schlafende Fledermäuse zu überprüfen (Endoskop-Kamera, Ausflugkontrolle, Schwärmkontrolle o.ä.). Sollten hierbei Fledermäuse angetroffen werden, ist die jeweilige Wandöffnung mittels eines Ventilationsverschlusses zu verschließen. Diese Verschluss Technik darf allerdings nicht während der Wochenstubenphase, also nicht zwischen Anfang Mai und Ende August, angewandt werden. Da eine Nutzung als Winterquartier ebenfalls möglich sein kann, dürfen entsprechende Gebäudearbeiten nicht während der Winterruhephase erfolgen – als gesicherter Winterruhezeitraum wird für den betroffenen Landschaftsraum die Periode von 01. Dezember bis 31. Januar angenommen (in dieser Zeit sind Gebäudearbeiten an Fassade und Dachstuhl bei nachgewiesener Überwinterung nicht möglich). Es ist allerdings auch möglich, die Quartierpotenziale vor Beginn der Wochenstuben- oder Winterruhephase zu verschließen um eine Quartiernutzung perspektivisch auszuschließen (vorlaufende Besatzkontrolle jedoch unerlässlich; die Verschluss Technik richtet sich dann nach der angetroffenen Situation – vgl. oben). Alle Arbeiten dürfen nur durch

fachlich qualifizierte Personen durchgeführt werden. Die Ergebnisse sind – auch in Hinblick auf C 02 - zu dokumentieren.

Hinweis: Diese Maßnahme bezieht sich auf Abriss, Umbau oder Sanierung der Bestandsgebäude oder Teilen davon.

- V 05** Minderung des Vogelschlags an spiegelnden und transparenten Fronten: Gemäß § 9 Abs. 1 Satz 20 BauGB i.V.m. § 19 BNatSchG ist beim Bau großer Fensterfronten darauf zu achten, dass das Kollisionsrisiko für Vögel weitgehend gemindert wird. Zur Vermeidung von Vogelschlag an Glasbauteilen sind vorsorglich u.a. folgende Maßnahmen zu ergreifen: Glasbausteine, transluzente, mattierte, eingefärbte, bombierte oder strukturierte Glasflächen, Sandstrahlungen, Siebdrucke, farbige Folien oder fest vorgelagerte Konstruktionen (bspw. Rankengitterbegrünungen). Eine entsprechende Maßnahmenumsetzung ist generell bei Scheiben mit freier Durchsicht an transparenten Gebäudeteilen (z. B. Übergänge, Wintergärten, Eckverglasungen u.ä.) sowie bei Glasfassaden mit einem Glasanteil > 75 % sowie für stark spiegelndes Glas erforderlich. Weitere Hinweise zu Abständen, Deckungsgrad, Kontrast und Reflektanz sind dem derzeit als Stand der Technik geltenden Leitfaden *Vogelfreundliches Bauen mit Glas und Licht, 3., überarbeitete Auflage* (RÖSSLER, M. et al., 2022) zu entnehmen.
- V 06** Erhalt eines Horstbaumes: Der bei der Begehung im März 2023 innerhalb des Plangeltungsbereiches festgestellte Horstbaum im Ufergehölzzug des Linnenbachs ist zu erhalten; Grundlage hierfür ist die anliegende Karte 1 *Horst- und Höhlenbäume* in dem der erkannte Horststandort vermerkt ist; die geplante Nutzung soll diesen Standort aussparen.
- V 07** Regelungen für Gebäudearbeiten: Die im Plangebiet vorhandenen Bestandsgebäude werden als Bruthabitat von synanthrop orientierten Vogelarten genutzt. Alle dort perspektivisch anfallenden Arbeiten an der Fassade oder dem Dachstuhl sind daher außerhalb der Brutzeit durchzuführen, um das Eintreten der Zugriffsverbote nach § 44 (1) BNatSchG zu vermeiden. Über eine ggf. erforderliche, bauzeitliche Strukturkompensation ist im Einzelfall durch die Ökologische Baubegleitung zu entscheiden.
- Maßnahmenalternative: Sollte diese zeitliche Befristung aus zwingenden Gründen nicht einzuhalten sein, müssen die potenziellen Bruthabitate unmittelbar vor dem Beginn der Arbeiten durch eine qualifizierte Person auf das Vorhandensein von Nestern überprüft werden; bei nachgewiesenen Nestern mit Gelegen, brütenden Vögeln oder noch nicht flüggen Jungvögeln muss deren Ausfliegen abgewartet werden, um dann unmittelbar den Abriss durchzuführen. Die UNB erhält dazu einen Ergebnisbericht.

- V 08** Erhalt des Eulen-Kastens: Bei allen Gebäudearbeiten die den Standort des Eulen-Kastens betreffen ist dessen Erhalt sowie die notwendige Funktionalität (Gewährleistung eines ausreichend dimensionierten Einflugloches ins Gebäude-Innere) sicherzustellen und im Rahmen eines Ergebnisberichtes gegenüber der UNB nachzuweisen. Bei der Umsetzung eines Gebäudenutzungskonzeptes bei dem der aktuelle Standort nicht erhalten werden kann, ist der Eulenkasten (oder ein entsprechender Strukturersatz - bspw. Schleiereulenkasten Nr. 23) an einen funktional geeigneten Ersatz-Standort zu verlagern. Auch hierüber erhält die UNB einen Ergebnisbericht als Umsetzungsnachweis.
- V 09** Weitestgehender Gehölzerhalt: Diese Maßnahme soll primär die gut entwickelten Ufergehölzbestände entlang des Linnenbachs, aber auch den Baumgehölzzug entlang der Geländekante im zentralen Bereich des Plangebietes sichern, da Gehölz-Neupflanzungen erst nach langjähriger Entwicklungszeit die entsprechenden ökologischen Funktionen übernehmen können. Entlang der Südgrenze des Plangebietes soll im Bereich des hier wegebegleitend ausgebildeten Gehölzstreifens die Gehölzanspruchnahme auf das unvermeidliche Minimum begrenzt werden. Ein Rückschnitt von Ästen ist hier immer gegenüber einer Fällung zu bevorzugen.
- V 10** Beschränkung der Rodungszeit: Die im Plangebiet stockenden Gehölze dürfen nur außerhalb der Brutzeit – also zwischen 01. Oktober und 28./29. Februar – gefällt, gerodet oder zurückgeschnitten werden (§ 39 Abs. 5 BNatSchG); in Erweiterung der formalrechtlichen Bestimmungen soll diese Vermeidungsmaßnahme auch für Ziergehölze, kleinräumig ausgebildete Gehölzbestände und den Rückschnitt von in das Baufeld hineinragender Äste gelten, da den genannten Strukturen im Betrachtungsraum ggf. auch eine artenschutzrechtlich bedeutsame Funktion innewohnt.
- V 11** Gehölzschutz: Alle im Plangebiet verbleibenden Einzelgehölze oder Gehölzkomplexe sind gegen eine strukturelle und funktionale Beeinträchtigung durch Befahren, Lagerung von Aushub und Material, Abstellen von Fahrzeugen oder Fahrzeugteilen im Zuge der Gebietserschließung und Bebauung zu schützen. Daher sind in der Grenzzone der dort ausgewiesenen Baufelder entsprechende Schutzmaßnahmen (bspw. Bauzäune) vorzusehen. Gleiches gilt für das im Osten an das Plangebiet angrenzende Flächengehölz; dieses liegt zwar außerhalb des Plangebietes, jedoch ist eine flächige und funktionale Beeinträchtigung durch Befahren, Lagerung von Aushub und Material, Abstellen von Fahrzeugen oder Fahrzeugteilen im Zuge der Gebietserschließung und Bebauung - insbesondere auch in dessen Randzonen - zu vermeiden. Daher sind in der Grenzzone des Plan-Geltungsbereiches entsprechende Schutzmaßnahmen (bspw. Bauzäune) vorzusehen. Die Einhaltung der vorstehenden Festlegungen ist durch die ÖBB zu gewährleisten und zu dokumentieren.

**V 12** Regelungen zur Baufeldfreimachung: Das Abschieben der Vegetationsdecke und die Baustellenvorbereitung muss außerhalb der Brutzeit – also zwischen 01. Oktober und 28./29. Februar – erfolgen um Gelege von Bodenbrütern zu schützen. Gleiches gilt für ggf. durchzuführende Tätigkeiten des Kampfmittelräumdienstes, der maschinell gestützten Bodenerkundung sowie bei der Erkundung archäologischer Bodendenkmäler.

Maßnahmenalternative: Sollten die zeitlichen Vorgaben der Bauzeitenbeschränkung nicht einzuhalten sein, ist eine Baufeldkontrolle zwingend durchzuführen. Hierzu muss das beanspruchte Gelände unmittelbar vor dem Abschieben der Vegetationsdecke sorgfältig durch die ÖBB, auf vorhandene Bodennester abgesucht werden; sofern ein Brutgeschäft bereits begonnen wurde (was auch den beginnenden Nestbau mit einschließt), müssen die Brut und das Ausfliegen der Jungvögel abgewartet und der Baubeginn bis nach dem Ausfliegen der Jungen zu verschoben werden. Die UNB erhält in jedem Fall einen Ergebnisbericht.

#### **CEF-Maßnahmen:**

**C 01** Installation von Fledermauskästen: Als Ersatz für den Verlust von (potenziell nutzbaren) Quartierstrukturen für Baumhöhlen bewohnende Fledermausarten durch die Rodung von Höhlenbäumen sind entsprechende Hilfsgeräte im Funktionsraum zu installieren. Hierbei sind für jeden entfallenden Höhlenbaum zwei Hilfsgeräte aufzuhängen. Die Fledermauskästen sind aus folgender Typenpalette auszuwählen: Flachkasten Typ 1 FF, Fledermaushöhle Typ 2FN und Fledermaushöhle Typ 3FN sowie funktional vergleichbare Typen; die Umsetzung dieser Maßnahme ist den Eingriffen voranzustellen und muss unter Anleitung einer fachlich qualifizierten Person erfolgen. Die Reinigung und Wartung der Hilfsgeräte ist über einen Zeitraum von 30 Jahren sicherzustellen. Die Maßnahme wird gegenüber der UNB im Rahmen einer Vollzugsdokumentation mit Standortkarte und Quantifizierung nachgewiesen. Geeignete Standorte bzw. Zielräume für die Fledermauskästen sind im Rahmen des Bauleitplanverfahrens festzulegen.

**C 02** Installation von Nisthilfen für die Rauchschnalbe: Als Ersatz für den Verlust von potenziellen Bruthabitaten für Rauchschnalben sind *vorlaufend zum jeweiligen Eingriff* (hier: beeinträchtigende Gebäudearbeiten an von Rauchschnalben besiedelten Stallungen) für jedes Nest, das beseitigt werden muss, zwei Rauchschnalben-Nisthilfen an funktional geeigneten Standorten zu installieren (bspw. Typ 10 oder 10b der Fa. Schwegler). Die benötigte Gesamtzahl wird vorhabensbezogen von der Ökologischen Baubegleitung ermittelt, die darüber der UNB einen Ergebnisbericht mit Standortdokumentation und Quantifizierungsnachweis vorlegt.

### Hinweise zur Installation, Pflege und Unterhaltung der Fledermauskästen

- Für die Befestigung der Fledermauskästen an den Bäumen sind ausschließlich Alunägel zu verwenden, alternativ sind die Kästen mittels Drahtbügeln frei aufzuhängen.
- Die Fledermauskästen sind mindestens 3 m über dem Boden zu installieren.
- Eine direkte, dauerhafte Besonnung ist bei den Standorten zu vermeiden.
- Sofern die ausgewählten Trägerbäume über eine dichte, umlaufende Beastung verfügen, ist ein Rückschnitt störender Äste durchzuführen.
- Neben der Anschaffung und Installation der Fledermauskästen ist eine jährliche Kontrolle, Säuberung und Wartung zu gewährleisten.
- Defekte oder abgängige Kästen sind gleichwertig zu ersetzen.
- Die angetroffene Belegung ist in den ersten fünf Jahren im Rahmen der jährlichen Pflege zu dokumentieren.
- Die Installation der Fledermauskästen muss durch eine ökologisch geschulte Fachkraft begleitet werden.

Die Hinweise gelten für die Maßnahme C 01.

### **FCS-Maßnahmen:**

Zur Vermeidung von artenschutzrechtlichen Verbotstatbeständen sind bei dem geprüften Vorhaben keine entsprechenden Maßnahmen notwendig.

### **Kompensationsmaßnahmen:**

**K 01** Einbau von Quartiersteinen: Als Ersatz für den Verlust von (potenziellen) Quartierstrukturen an den Bestandsgebäuden durch die geplanten Gebäudearbeiten sind für synanthrop adaptierte Fledermausarten Ersatzquartiere in die oberen Hauswandbereiche einzubauen. Deren notwendige Zahl wird durch die ökologische Baubegleitung aufgrund der betroffenen Zahl von Quartierpotenzialen ermittelt. Zu verwenden sind die Typen Winterquartier 1 WI / 2 WI, Fassadenröhre 1 FR / 2 FR sowie Wandsystem 3 FE oder funktional vergleichbare Typen. Eine Mischung der genannten Typen wird ebenso empfohlen, wie ein kolonieartiger Einbau. Ein Einbau in Garagenwände ist nur möglich, wenn die hierfür vorgesehenen Fassaden eine Mindesthöhe von 3,5 m aufweisen. Die Maßnahme wird gegenüber der UNB im Rahmen einer Vollzugsdokumentation nachgewiesen.

**K 02** Einbau von Niststeinen: Als Strukturersatz für den Bruthabitatverlust von Gebäudebrütern an den Bestandsgebäuden durch die dort vollzogenen Gebäudearbeiten sind geeignete Hilfsgeräte in die oberen Hauswandbereiche des jeweiligen Neubaus einzubauen. Deren notwendige Zahl wird durch die ökologische Baubegleitung aufgrund der betroffenen Zahl von Strukturpotenzialen ermittelt. Zur Unterstützung der unterschiedlichen An-

forderungsprofile der betroffenen Vogelarten sind die Steine gemischt aus der Typenpalette 24 (Höhlenbrüter), 26 (Nischenbrüter), 1HE (Nischenbrüter) und 1 SP (Höhlenbrüter) auszuwählen; ein paarweiser oder sogar kolonieartiger Einbau ist sinnvoll um einen Konzentrationseffekt zu erzielen; eine Mischung der genannten Typen wird empfohlen. Die Umsetzung der Maßnahme erfolgt zeitgleich im Rahmen der Baumaßnahme. Ihre Umsetzung und die zugehörige Quantifizierung mit Standortdokumentation wird gegenüber der UNB mit einer Vollzugsdokumentation nachgewiesen.

### Sonstige Maßnahmen:

- S 01** Zur Wahrung der artenschutzrechtlichen Belange sowie zur fachlichen Beratung und Unterstützung bei der Umsetzung und Dokumentation der Maßnahmen ist eine Ökologische Baubegleitung einzusetzen.
- S 02** Verschluss von Bohrlöchern: Zur Vermeidung von Individualverlusten bei Reptilien, Amphibien, Kleinsäugetern und Vertretern der Bodenarthropodenfauna sind alle Löcher, die bei (Probe-)Bohrungen im Plangebiet entstehen unverzüglich durch geeignete Substrate zu verschließen.
- S 03** Monitoring: Für die Maßnahmen C 01 und C 02 ist eine Funktionskontrolle durchzuführen, um die Akzeptanz der Maßnahme zu überprüfen und ggf. Änderungen hinsichtlich der Standortwahl vornehmen zu können (vgl. dazu auch die nachstehenden, maßnahmenbezogenen Ausführungen). Die UNB erhält zu jeder Maßnahme einen jährlichen Monitoring-Bericht; ggf. sind zusammenfassende Berichte möglich.

Maßnahme C 01: Die Maßnahme wird durch ein 5-jähriges Monitoring begleitet, bei dem zugleich eine Reinigung und Wartung der Fledermauskästen erfolgt. Untersucht werden alle installierten Kästen. Im Rahmen der Kontrolle wird die Belegung der Kästen durch Fledermäuse dokumentiert (Direktnachweis schlafender Fledermäuse, Kotspuren; Verfärbungen der Innenwände durch Körperfette) und gleichzeitig vorhandene Verunreinigungen beseitigt. Beschädigte oder abgängige Kästen werden registriert und ersetzt. Die Kontrolle erfolgt zwingend außerhalb der Wochenstubenphasen, um eine Störung angetroffener Tiere zu vermeiden.

Maßnahme C 02: Die Maßnahme wird durch ein 5-jähriges Monitoring begleitet. Im Rahmen der Kontrolle wird jede Belegung der Nisthilfen dokumentiert. Beschädigte oder abgängige Nisthilfen werden registriert und kurzfristig ersetzt. Die Kontrolle erfolgt zwingend während der Brutperiode der Zielart (hier: Rauchschwalbe).

### Empfohlene Maßnahmen:

- E 01** Gewährleistung der Regionalität von Pflanz- und Saatgut: Das vorgesehene Pflanzgut (Sträucher und Bäume) sowie das einzusetzende Saatgut sollen aus regionaler Herkunft stammen. Bei allen Baumgehölzpflanzungen sind unbehandelte Pflanzpfähle (wichtige Nistsubstratquelle für diverse Hautflüglerarten) zu verwenden; dies gilt auch bei Zaunpfählen ggf. notwendiger Einzäunungen (Metallpfosten sollten nur in Ausnahmefällen eingesetzt werden)
- E 02** Minimierung von Lockeffekten für Insekten: Für die Außenbeleuchtung auf den Baugrundstücken und die Beleuchtung der öffentlichen Verkehrsflächen sind ausschließlich Lampen mit warmweißen LEDs (unter 3.000 Kelvin Farbtemperatur) oder vergleichbare Technologien mit verminderten Lockeffekten für Insekten zulässig.
- E 03** Verzicht auf Trassierband: bei allen Abgrenzungen oder Kennzeichnungen von räumlichen Grenzen ist auf den Einsatz von Trassierband (Flutterband) zu verzichten um Plastikmüll zu vermeiden und dabei vor allem den Eintrag von Trassierbandstücken (Plastikmüll) in die umgebende Landschaft zu vermeiden. Zur sicheren Abgrenzung sind vor allem Bauzaunelement, Holzgatter u.ä. zu verwenden; notwendige Markierungen sind durch Holzpflocke oder Markierungsfarbe herzustellen; hierbei ist ein Abstand von maximal 20 m, in Kurven von 5 m einzuhalten.
- E 04** Sicherung von Austauschfunktionen: Um Störungen und Unterbrechungen von Wechselbeziehungen für die Vertreter der lokalen Klein- und Mittelsäugerfauna zu vermeiden wird empfohlen bei Zäunen ein Bodenabstand von 10 cm einzuhalten und auf die Errichtung von Mauersockeln zu verzichten. Alternativ ist bei eingegrabenen Zäunen (Schutz gegen Wildschweine) auf eine bodennahe Maschenweite von rund 10 cm zu achten.
- E 05** Quartierschaffung für Fledermäuse: Da es sich bei der Gruppe der Fledermäuse um eine im höchsten Maße bedrohte Artengruppe handelt und auch gebäudegebundene Arten durch vielfältige Gebäudesanierungsmaßnahmen stetig Quartierverluste erleiden, sollte an den Neubauten verbindlich nutzbare Quartierstrukturen vorgesehen werden. Vorgeschlagen werden entsprechende Holzverschalungen oder alternativ das Aufhängen von Fledermauskästen bzw. der Einbau von Quartiersteinen.

<b>Tabellarische Auflistung der Artenschutz-Maßnahmen</b>			
Art/Artengruppe	Maßnahme	Kürzel	Maßnahmentyp
Säugetiere (allg.)	Umgang mit möglichen Vorkommen der Haselmaus	V 01	Vermeidung
	Sicherung von Austauschfunktionen	E 04	Empfehlung
Fledermäuse	Aktualisierte Nachsuche nach Baumhöhlen	V 02	Vermeidung
	Zeitliche Beschränkung der Rodungszeit für Höhlenbäume	V 03	Vermeidung
	Fledermausschonende Gebäudearbeiten	V 04	Vermeidung
	Installation von Fledermauskästen	C 01	<b>CEF</b>
	Einbau von Quartiersteinen	K 01	Kompensation
	Quartierschaffung für Fledermäuse	E 05	Empfehlung
Vögel	Minderung des Vogelschlags an spiegelnden und transparenten Fronten	V 05	Vermeidung
	Erhalt eines Horstbaumes	V 06	Vermeidung
	Regelungen für Gebäudearbeiten	V 07	Vermeidung
	Erhalt des Eulen-Kastens	V 08	Vermeidung
	Weitestgehender Gehölzerhalt	V 09	Vermeidung
	Beschränkung der Rodungszeit	V 10	Vermeidung
	Gehölzschutz	V 11	Vermeidung
	Regelungen zur Baufeldfreimachung	V 12	Vermeidung
	Installation von Nisthilfen für die Rauchschnalbe	C 02	<b>CEF</b>
	Einbau von Niststeinen	K 02	Kompensation
Allgemein	Ökologische Baubegleitung	S 01	Sonstige
	Verschluss von Bohrlöchern	S 02	Sonstige
	Monitoring	S 03	Sonstige
	Gewährleistung der Regionalität von Pflanz- und Saatgut	E 01	Empfehlung
	Minimierung von Lockeffekten bei Insekten	E 02	Empfehlung
	Verzicht auf Trassierband	E 03	Empfehlung



Artenschutz-Maßnahmen und ihre zeitliche Relevanz <sup>2</sup>												
Kennung	J	F	M	A	M	J	J	A	S	O	N	D
C 01												
C 02												
K 01	Abhängig vom Baufortschritt											
K 02	Abhängig vom Baufortschritt											
V 01*	A-d-S-s			W-R						A-d-S-s		
V 02												
V 03												
V 04*												
	Ü				W	W	W	W				Ü
V 05												
V 06												
V 07**												
V 08	SV	SV								SV	SV	SV
V 09												
V 10												
V 11												
V 12**												
S 03 (C 01)					W	W	W	W				
S 03 (C 02)												

Legende		Verbotsphase		Umsetzungsphase		Vorzugsphase
---------	--	--------------	--	-----------------	--	--------------

- \* Maßnahmenalternative möglich
- \*\* Maßnahmenalternative während der Brutzeit möglich
- A-d-S-s Auf-den-Stock-setzen
- SV Standortverlagerung möglich
- Ü wenn Überwinterung nachgewiesen
- W wenn Wochenstube nachgewiesen; bei S 03 (C 01): Wochenstubenphase
- W-R Wurzelstockrodung

<sup>2</sup> Alle Maßnahmen deren Umsetzung ohne zeitliche Relevanz für die artenschutzrechtlichen Belange der geprüften Arten ist, finden hierbei keine Berücksichtigung



## 8. Fazit

Aufgrund der vorhandenen Datenlage und der strukturellen Gebietsausstattung ergab sich das Erfordernis für die Haselmaus und für fünf Fledermausarten sowie für 30 Vogelarten eine artenschutzrechtliche Betrachtung durchzuführen. Für die Haselmaus und die fünf Fledermausarten sowie für neun Vogelarten mit einem in Hessen *ungünstig-unzureichenden Erhaltungszustand* und für zwei Vogelarten mit einem in Hessen *ungünstig-schlechten Erhaltungszustand* erfolgte dabei eine spezifische, formale Artenschutzprüfung.

### **Notwendigkeit von Ausnahmen**

Die von dem geplanten Vorhaben ausgehenden Wirkpfade führen bei Berücksichtigung der formulierten Maßnahmen in keinem Fall zu einer erheblichen oder nachhaltigen Beeinträchtigung des Vorkommens einer besonders und streng geschützten europarechtlich relevanten Art. Die Anforderungen des § 44 (5) BNatSchG hinsichtlich der Wahrung der ökologischen Funktion im räumlichen Zusammenhang werden für die betroffenen Arten zudem hinreichend erfüllt.

### **Ausnahmeerfordernis**

Es besteht für keine nachgewiesene oder potenziell erwartbare Art ein Ausnahmeerfordernis.

*Die Ergebnisse der durchgeführten Betrachtung der artenschutzrechtlichen Belange aller vom Vorhaben (potenziell) betroffenen Arten zeigt, dass – bei Berücksichtigung entsprechender Maßnahmen – durch die entstehenden Belastungswirkungen für sie keine erheblichen Beeinträchtigungen entstehen. Der geplanten Nutzungsänderung im begutachteten Bereich ,Ortsmitte Linnenbach' kann daher aus fachlicher und artenschutzrechtlicher Sicht zugestimmt werden.*

Artenschutzbeitrag erstellt:

Dr. Jürgen Winkler  
Steinbühl 11, 64668 Rimbach

Rimbach, den 19. April 2024



Dr. Jürgen Winkler

## Abkürzungsverzeichnis

Abs.	: Absatz
Az	: Aktenzeichen
BArtSchV	: Bundesartenschutzverordnung
BE-Fläche	: Baustelleneinrichtungs-Fläche
BfU	: Büro für Umweltplanung
BNatSchG	: Bundesnaturschutzgesetz
BVerwG	: Bundesverwaltungsgericht
DIN	: Deutsche Industrienorm
EHZ	: Erhaltungsziel
FENA	: Forsteinrichtung und Naturschutz
FFH-RL	: Flora Fauna Habitat-Richtlinie
ggf.	: gegebenenfalls
i.V.m.	: in Verbindung mit
km	: Kilometer
m	: Meter
Nr	: Nummer
Tel.	: Telefon
TK	: Topographische Karte
u.a.	: und andere
vgl.	: vergleiche
VSW	: Vogelschutzwarte
z.T.	: zum Teil

## Quellenverzeichnis

- AGFH (1994): Die Fledermäuse Hessens
- BfN (2003): Das europäische Schutzgebietssystem Natura 2000 – Ökologie und Verbreitung von Arten der FFH-Richtlinie in Deutschland; Band 1: Pflanzen und Wirbellose
- BfN (2003): Das europäische Schutzgebietssystem Natura 2000 – Ökologie und Verbreitung von Arten der FFH-Richtlinie in Deutschland; Band 2: Wirbeltiere
- BfN (2003): Das europäische Schutzgebietssystem Natura 2000 – Ökologie und Verbreitung von Arten der FFH-Richtlinie in Deutschland; Band 3: Arten der EU-Osterweiterung
- BfN, Bundesamt für Naturschutz (2007): Nationaler Bericht 2007 gemäß FFH-Richtlinie – Erhaltungszustände der Arten in der kontinentalen Region. (PDF) Bewertung von FFH-Arten in der kontinentalen Region Deutschlands (alle Hauptparameter). Zuletzt abgerufen am 04.11.2013 unter:  
[http://www.bfn.de/0316\\_bewertung\\_arten.html](http://www.bfn.de/0316_bewertung_arten.html)
- BÖHMER, C. (2011): TK 6318 – Ergebnisse der Rotmilanerfassung
- BÖHMER, C. (2012): TK 6318 – Ergebnisse der Rotmilanerfassung
- DIETZ, C., VON HELVERSEN, O. & NILL, D. (2007): Die Fledermäuse Europas und Nordwestafrikas. Biologie, Kennzeichen, Gefährdung. Kosmos Verlag, Stuttgart, 399 S.
- DIETZEN C. et al (2014-2016): Die Vogelwelt von Rheinland-Pfalz – Band 1 bis 3
- EICHSTÄDT, H. & BASSUS, W. (1995): Untersuchungen zur Nahrungsökologie der Zwergfledermaus (*Pipistrellus pipistrellus*). – *Nyctalus* (N. F.) 5: 561-584.
- GEDEON, K. et al. (2015): Atlas Deutscher Brutvogelarten - ADEBAR
- HESSEN-FORST FENA Naturschutz (2005): Gutachten zur gesamthessischen Situation der Zwergfledermaus *Pipistrellus pipistrellus* – Verbreitung, Kenntnisstand, Gefährdung. Bearbeiter: Institut für Tierökologie und Naturbildung, Simon & Widdig GbR - Büro für Landschaftsökologie, Überarbeitete Version, Stand Februar 2005.
- HESSEN-FORST FENA Naturschutz (2004): Artensteckbrief Spanische Fahne
- HESSEN-FORST FENA Naturschutz (2005): Artgutachten 2004 - Erfassung von *Euplagia quadripunctaria* (Spanische Fahne) in Hessen
- HESSEN-FORST FENA Naturschutz (2005): Artensteckbrief Hirschkäfer
- HESSEN-FORST FENA Naturschutz (2006): Nachuntersuchung zur Verbreitung des Heldbocks (*Cerambyx cerdo*, LINNÉ, 1758) in Hessen (Art der Anhänge II und IV der FFH-Richtlinie)(Stand: 27.11.2006) – (Schaffrath für Hessen-Forst FENA)
- HESSEN-FORST FENA Naturschutz (2008): Artensteckbrief Heldbock

- HESSEN-FORST FENA Naturschutz (2010): Artenschutzinfo Nr. 2 – Der Hirschkäfer in Hessen
- HESSEN-FORST FENA Naturschutz (2010): Artenschutzinfo Nr. 3 – Die Haselmaus in Hessen
- HESSEN-FORST FENA Naturschutz (2010): Artgutachten - Bundes- und Landesmonitoring in 2010 zur Verbreitung der Haselmaus (*Muscardinus avellanarius*) in Hessen (Art des Anhangs IV der FFH-Richtlinie)
- HESSEN-FORST FENA Naturschutz (2014): Bericht nach Artikel 17 FFH-Richtlinie 2013 – Erhaltungszustand der Arten, Vergleich Hessen – Deutschland (Stand: 13. März 2014)
- HGON+NABU (2010): Vögel in Hessen – Brutvogelatlas
- HMUELV (2015): Leitfaden für die artenschutzrechtliche Prüfung in Hessen – 3. Fassung
- HÖLZINGER, J. et al (2011): Die Vögel Baden-Württembergs – sieben Bände
- HORMANN, M. (2012): Der Schwarzstorch – Der Falke Bd.
- JUSKAITIS, R. & BÜCHNER, S. (2010): Die Haselmaus – Die neue Brehm-Bücherei, Bd. 670
- MEMO-CONSULTING (2018): Artenschutzbeitrag zum Bebauungsplan ‚Paul-Joseph-Straße‘ der Gemeinde Fürth im Ortsteil Erlenbach
- MESCHÉDE, A. & HELLER, K.-G. (2000): Ökologie und Schutz von Fledermäusen in Wäldern unter besonderer Berücksichtigung wandernder Arten. Bundesamt für Naturschutz – Schriftenreihe für Landschaftspflege und Naturschutz 66, Bonn, Landwirtschaftsverlag.
- SIMON, M., S. HÜTTENBÜGEL, J. SMIT-VIERGUTZ & P. BOYE (2004): Ökologie und Schutz von Fledermäusen in Dörfern und Städten. – Schriftenreihe für Landschaftspflege und Naturschutz, Heft 76, Bonn-Bad Godesberg.
- SÜDBECK, P. et al. (2005): Methodenstandards zur Erfassung der Brutvögel Deutschlands
- Trautner, J. (2008): Artenschutz im novellierten BNatSchG – Übersicht für die Planung, Begriffe und fachliche Annäherung. Naturschutz in Recht und Praxis, Interdisziplinäre Online-Zeitschrift für Naturschutz und Naturschutzrecht, Heft 1.
- VSW et al. (2014): Zum Erhaltungszustand der Brutvogelarten Hessens – 2. Fassung (März 2014)
- WINKLER, J. (2014): Artenschutzprüfung gemäß § 44 (1) BNatSchG zum Bebauungsplan ‚Am Lindenhof‘ der Gemeinde Fürth für den Ortsteil Linnenbach.

## Prüfbögen der formalen Artenschutzprüfung

### Teilgruppe *Säugetiere (exklusive Fledermäuse)*

Haselmaus (*Muscardinus avellanarius*)

### Teilgruppe *Fledermäuse*

Breitflügelfledermaus (*Eptesicus serotinus*)

Fransenfledermaus (*Myotis nattereri*)

Großes Mausohr (*Myotis myotis*)

Großer Abendsegler (*Nyctalus noctula*)

Zwergfledermaus (*Pipistrellus pipistrellus*)

### Teilgruppe *Vögel*

Elster (*Pica pica*)

Fitis (*Phylloscopus trochilus*)

Goldammer (*Emberiza citrinella*)

Grünfink (*Carduelis chloris*)

Mäusebussard (*Buteo buteo*)

Rauchschwalbe (*Hirundo rustica*)

Rotmilan (*Milvus milvus*)

Schleiereule (*Tyto alba*)

Star (*Sturnus vulgaris*)

Stieglitz (*Carduelis carduelis*)

Turmfalke (*Falco tinnunculus*)

**Teilgruppe Säugetiere (exklusive Fledermäuse)**

<b>Durch das Vorhaben betroffene Art:</b>		Haselmaus ( <i>Muscardinus avellanarius</i> )	
		Blatt 1	
<b>Allgemeine Angaben</b>			
Schutzstatus und Gefährdungsstufe	<input checked="" type="checkbox"/> FFH-RL-Anhang IV-Art <input type="checkbox"/> Europäische Vogelart	RL Deutschland RL Hessen	G D
Erhaltungszustand in Hessen <i>entfällt</i>	<input type="checkbox"/> günstig (grün)	<input checked="" type="checkbox"/> ungünstig – unzureichend (gelb)	<input type="checkbox"/> ungünstig - schlecht (rot)
Erhaltungszustand in Deutschland <i>entfällt</i>	<input type="checkbox"/> günstig (grün)	<input checked="" type="checkbox"/> ungünstig – unzureichend (gelb)	<input type="checkbox"/> ungünstig - schlecht (rot)
Erhaltungszustand in der EU <i>entfällt</i>	<input type="checkbox"/> günstig (grün)	<input type="checkbox"/> ungünstig – unzureichend (gelb)	<input type="checkbox"/> ungünstig - schlecht (rot)
Lebensraumsprüche/Verhaltensweise	<i>Die Haselmaus besiedelt vornehmlich Waldränder, sonnige Lichtungen oder sonnige Waldflächen mit Unterholz; charakteristisch sind kleinräumig wechselnde Bestände von Gehölzen und fruchttragenden Sträuchern; bei geeignetem Habitatangebot (reich strukturierte Parklandschaften, Obstgärten) dringt die Art auch in besiedelte Bereiche vor; die Überwinterung erfolgt in Kugelnestern am Boden oder in Bodennähe, während die Schlafnester in Sträuchern, Bäumen oder Nistkästen angelegt werden</i>		
Verbreitung	<i>Das Verbreitungsbild in Deutschland zeigt sich noch sehr lückenhaft, während in Hessen eine großflächige Verbreitung mit Schwerpunkten im Westerwald, Taunus, Ostthüringischem Bergland, Vogelsberg und Rhön – wobei aber auch Nachweise aus dem Rhein-Main-Gebiet vorliegen</i>		
<b>Vorhabensbezogene Angaben</b>			
Vorkommen im Untersuchungsraum			
<input type="checkbox"/> nachgewiesen	<i>entfällt</i>		
<input checked="" type="checkbox"/> sehr wahrscheinlich anzunehmen	<i>Aufgrund des vorhandenen Strukturangebotes und des für den Naturraum bekannten Vorkommens, ist auch ein Vorkommen im Vorhabensgebiet nicht auszuschließen.</i>		
<b>Prognose und Bewertung der Tatbestände nach § 44 BNatSchG</b>			
Entnahme, Beschädigung, Zerstörung von Fortpflanzungs-/Ruhestätten § 44 Abs.1 Nr. 3 BNatSchG)			
Können Fortpflanzungs- oder Ruhestätten aus der Natur entnommen, beschädigt oder zerstört werden? <i>Vermeidungsmaßnahmen zunächst unberücksichtigt</i>	<input checked="" type="checkbox"/> ja	<input type="checkbox"/> nein	<i>Durch eine Gehölzrodung werden zumindest potenziell nutzbare Quartierstrukturen (hier vor allem Ruhestätten während der Überwinterung) der Haselmaus zerstört</i>
Sind Vermeidungs-Maßnahmen möglich?	<input type="checkbox"/> ja	<input checked="" type="checkbox"/> nein	<i>Zur Vorhabensumsetzung ist eine Gehölzrücknahme in den benötigten Baufeldern unumgänglich.</i>
Wird die ökologische Funktion im räumlichen Zusammenhang ohne vorgezogene Ausgleichs-Maßnahmen (CEF) gewahrt (§ 44 (5) Satz 2 BNatSchG)? <i>Vermeidungsmaßnahmen berücksichtigt</i>	<input checked="" type="checkbox"/> ja	<input type="checkbox"/> nein	<i>Da allenfalls periphere Eingriffe in potenzielle Siedlungsareale mit kleinräumigen Strukturverlusten entstehen, ist davon auszugehen, dass das verbleibende Strukturangebot auch weiterhin seine Funktionalität behält; zudem werden Quartierhilfen eingesetzt (V 01)</i>

<b>Durch das Vorhaben betroffene Art:</b>		Haselmaus ( <i>Muscardinus avellanarius</i> )	
Blatt 2			
Entnahme, Beschädigung, Zerstörung von Fortpflanzungs-/Ruhestätten § 44 Abs.1 Nr. 3 BNatSchG Fortsetzung ...			
Wenn <b>nein</b> – kann die ökologische Funktion durch vorgezogene Ausgleichs-Maßnahmen (CEF) gewährleistet werden?	<input type="checkbox"/> ja	<input type="checkbox"/> nein	<i>entfällt</i>
<b>Der Verbotstatbestand ,Entnahme, Beschädigung, Zerstörung von Fortpflanzungs- oder Ruhestätten‘ tritt ein.</b>	<input type="checkbox"/> ja	<input checked="" type="checkbox"/> nein	
Fang, Verletzung, Tötung wild lebender Tiere (§ 44 Abs. 1 Nr. 1 BNatSchG)			
Können Tiere gefangen, verletzt oder getötet werden? <i>Vermeidungsmaßnahmen zunächst unberücksichtigt</i>	<input checked="" type="checkbox"/> ja	<input type="checkbox"/> nein	<i>Zerstörung von besetzten Nestern bei den Rodungen oder Erdarbeiten</i>
Sind Vermeidungs-Maßnahmen möglich?	<input checked="" type="checkbox"/> ja	<input type="checkbox"/> nein	<i>Durchführung einer ‚schonenden Rodung‘ (V 01)</i>
Verbleibt unter Berücksichtigung der Vermeidungsmaßnahmen ein signifikant erhöhtes Verletzungs- oder Tötungsrisiko? <i>Wenn ja – Verbotsauslösung!</i>	<input type="checkbox"/> ja	<input checked="" type="checkbox"/> nein	<i>Aufgrund der Maßnahmenwirksamkeit ist von keinem signifikant erhöhten Verletzungs- oder Tötungsrisiko auszugehen</i>
<b>Der Verbotstatbestand ,Fangen, Töten, Verletzen‘ tritt ein.</b>	<input type="checkbox"/> ja	<input checked="" type="checkbox"/> nein	
Störungstatbestände (§ 44 Abs. 1 Nr. 2 BNatSchG)			
Können wild lebende Tiere während der Fortpflanzungs-, Aufzucht-, Mauser- Überwinterungs- und Wanderungszeiten erheblich gestört werden?	<input type="checkbox"/> ja	<input checked="" type="checkbox"/> nein	<i>Die vorhandene störökologische Belastungsintensität wird nicht überschritten, da ggf. im eigentlichen Eingriffsgebiet vorkommende Haselmäuse vor Beginn der Bauarbeiten vergrämt werden (V 01); für die peripheren Strukturen ergibt sich keine erhebliche Zunahme der auf sie bereits jetzt einwirkenden störökologischen Belastungen.</i>
Sind Vermeidungs-Maßnahmen möglich?	<input type="checkbox"/> ja	<input type="checkbox"/> nein	<i>entfällt</i>
Wird eine erhebliche Störung durch obengenannte Maßnahmen vollständig vermieden	<input type="checkbox"/> ja	<input type="checkbox"/> nein	<i>entfällt</i>
<b>Der Verbotstatbestand ,erhebliche Störung‘ tritt ein.</b>	<input type="checkbox"/> ja	<input checked="" type="checkbox"/> nein	
Entnahme von wild lebenden Pflanzen; Standortbeschädigung/-zerstörung (§ 44 (1) Nr. 4 BNatSchG)			
<i>Entfällt grundsätzlich, da keine Pflanzenart betroffen ist</i>			
<b>Ausnahmegenehmigung nach § 45 Abs.7 BNatSchG erforderlich?</b>			
Tritt einer der Verbotstatbestände nach § 44 (1) Nr. 1 bis 4 BNatSchG ein? <i>(Unter Berücksichtigung der Wirkungsprognose / der vorgesehenen Maßnahmen)</i>	<input type="checkbox"/> ja	<input checked="" type="checkbox"/> nein	
<input type="checkbox"/> Ausnahme erforderlich <i>Prüfung der Ausnahmevoraussetzungen</i>	<input checked="" type="checkbox"/> Ausnahme nicht erforderlich <i>Artenschutzprüfung abgeschlossen</i>		



**Durch das Vorhaben betroffene Art:** Haselmaus (*Muscardinus avellanarius*)  
Blatt 3

**Zusammenfassung**

Folgende fachlich geeigneten und zumutbaren Maßnahmen sind in den Planunterlagen dargestellt und berücksichtigt worden:

- Vermeidungsmaßnahmen
- CEF-Maßnahmen zur Funktionssicherung im räumlichen Zusammenhang
- FCS-Maßnahmen zur Sicherung des derzeitigen Erhaltungszustandes der Population über den örtlichen Funktionsraum hinaus
- Gegebenenfalls erforderliches Monitoring und Risikomanagement für die oben dargestellten Maßnahmen werden in den Planunterlagen verbindlich festgelegt

Unter Berücksichtigung von Wirkungsprognose und vorgesehenen Maßnahmen

- tritt kein Verbotstatbestand des § 44 (1) Nr. 1 – 4 ein, so dass keine Ausnahme gem. § 45 Abs. 7 BNatSchG, ggf. in Verbindung mit Art. 16 FFH-RL erforderlich ist
- liegen die Ausnahmevoraussetzungen gemäß § 45 Abs. 7 BNatSchG vor ggf. in Verbindung mit Art. 16 Abs. 1 FFH-RL
- sind die Ausnahmevoraussetzungen des § 45 Abs. 7 BNatSchG in Verbindung mit Art. 16 Abs. 1 FFH-RL nicht erfüllt!

**Teilgruppe Fledermäuse**

<b>Durch das Vorhaben betroffene Art:</b> Breitflügelfledermaus ( <i>Eptesicus serotinus</i> )			
Blatt 1			
<b>Allgemeine Angaben</b>			
Schutzstatus und Gefährdungsstufe	<input checked="" type="checkbox"/> FFH-RL-Anhang IV-Art <input type="checkbox"/> Europäische Vogelart	RL Deutschland RL Hessen	G 2
Erhaltungszustand in Hessen	<input checked="" type="checkbox"/> günstig (grün)	<input type="checkbox"/> ungünstig – unzureichend (gelb)	<input type="checkbox"/> ungünstig - schlecht (rot)
Erhaltungszustand in Deutschland	<input checked="" type="checkbox"/> günstig (grün)	<input type="checkbox"/> ungünstig – unzureichend (gelb)	<input type="checkbox"/> ungünstig - schlecht (rot)
Erhaltungszustand in der EU	<input type="checkbox"/> günstig (grün)	<input type="checkbox"/> ungünstig – unzureichend (gelb)	<input type="checkbox"/> ungünstig - schlecht (rot)
Lebensraumansprüche/Verhaltensweise	<i>Synanthrope Art, die sowohl ihre Reproduktionsquartiere, als auch ihre Überwinterungsquartiere in und an Gebäuden sucht; auch die Jagdhabitats liegen vorzugsweise im Siedlungsbereich oder den angrenzenden Kulturlandschaften</i>		
Verbreitung	<i>In Deutschland flächendeckend verbreitet, mit einem Schwerpunkt vorkommen in der norddeutschen Tiefebene; in Hessen konzentrieren sich die bisher vorliegenden Nachweise auf Südhessen</i>		
<b>Vorhabensbezogene Angaben</b>			
Vorkommen im Untersuchungsraum			
<input checked="" type="checkbox"/> nachgewiesen (memo-consult, 2018)	<i>Die Breitflügelfledermaus (<i>Eptesicus serotinus</i>), wurde vereinzelt auf dem Transferflug im Umfeld der ‚Paul-Joseph-Straße (zwischen Linnenbach und Erlenbach)‘ nachgewiesen; aufgrund der relativen räumlichen Nähe des Nachweises kann auch für das aktuell zu prüfende Plangebiet von einem Vorkommen ausgegangen werden.</i>		
<input type="checkbox"/> sehr wahrscheinlich anzunehmen	<i>entfällt</i>		
<b>Prognose und Bewertung der Tatbestände nach § 44 BNatSchG</b>			
Entnahme, Beschädigung, Zerstörung von Fortpflanzungs-/Ruhestätten § 44 Abs.1 Nr. 3 BNatSchG)			
Können Fortpflanzungs- oder Ruhestätten aus der Natur entnommen, beschädigt oder zerstört werden? <i>Vermeidungsmaßnahmen zunächst unberücksichtigt</i>	<input checked="" type="checkbox"/> ja	<input type="checkbox"/> nein	<i>Durch Abriss, Umbau oder Sanierung der Bestandsgebäude kommt es zum Verlust potenziell nutzbarer Gebäudequartiere</i>
Sind Vermeidungs-Maßnahmen möglich?	<input type="checkbox"/> ja	<input checked="" type="checkbox"/> nein	<i>Gebäudearbeiten sind auch ohne das begutachtete Vorhaben jederzeit möglich</i>
Wird die ökologische Funktion im räumlichen Zusammenhang ohne vorgezogene Ausgleichs-Maßnahmen (CEF) gewahrt (§ 44 (5) Satz 2 BNatSchG)? <i>Vermeidungsmaßnahmen berücksichtigt</i>	<input type="checkbox"/> ja	<input checked="" type="checkbox"/> nein	<i>Es ist davon auszugehen, dass die im Umfeld vorhandenen Quartierpotenziale (Mangelstrukturen) schon von Konkurrenten besetzt sind, so dass ein struktureller Ersatz notwendig wird</i>

<b>Durch das Vorhaben betroffene Art:</b> Breitflügelfledermaus ( <i>Eptesicus serotinus</i> )		
Blatt 2		
Entnahme, Beschädigung, Zerstörung von Fortpflanzungs-/Ruhestätten § 44 Abs.1 Nr. 3 BNatSchG) Fortsetzung ...		
Wenn <b>nein</b> – kann die ökologische Funktion durch vorgezogene Ausgleichs-Maßnahmen (CEF) gewährleistet werden?	<input checked="" type="checkbox"/> ja <input type="checkbox"/> nein	<i>Als struktureller Ersatz für verlorengelassene Quartierpotenziale sind in die Neubauten Quartiersteine einzubauen (K 01); bauzeitlich sind ggf. auf Veranlassung der ÖBB Übergangsquartiere aufzuhängen</i>
<b>Der Verbotstatbestand ‚Entnahme, Beschädigung, Zerstörung von Fortpflanzungs- oder Ruhestätten‘ tritt ein.</b>		<input type="checkbox"/> ja <input checked="" type="checkbox"/> nein
Fang, Verletzung, Tötung wild lebender Tiere (§ 44 Abs. 1 Nr. 1 BNatSchG)		
Können Tiere gefangen, verletzt oder getötet werden? <i>Vermeidungsmaßnahmen zunächst unberücksichtigt</i>	<input checked="" type="checkbox"/> ja <input type="checkbox"/> nein	<i>Bei allen Arbeiten (Abriss, Umbau, Sanierung) an den im Plangebiet vorhandenen Gebäude</i>
Sind Vermeidungs-Maßnahmen möglich?	<input checked="" type="checkbox"/> ja <input type="checkbox"/> nein	<i>Fledermausschonende Durchführung dieser Arbeiten (V 04)</i>
Verbleibt unter Berücksichtigung der Vermeidungsmaßnahmen ein signifikant erhöhtes Verletzungs- oder Tötungsrisiko? <i>Wenn ja – Verbotsauslösung!</i>	<input type="checkbox"/> ja <input checked="" type="checkbox"/> nein	<i>Aufgrund der Maßnahmenwirksamkeit ist von keinem signifikant erhöhten Verletzungs- oder Tötungsrisiko auszugehen</i>
<b>Der Verbotstatbestand ‚Fangen, Töten, Verletzen‘ tritt ein.</b>		<input type="checkbox"/> ja <input checked="" type="checkbox"/> nein
Störungstatbestände (§ 44 Abs. 1 Nr. 2 BNatSchG)		
Können wild lebende Tiere während der Fortpflanzungs-, Aufzucht-, Mauser- Überwinterungs- und Wanderungszeiten erheblich gestört werden?	<input type="checkbox"/> ja <input checked="" type="checkbox"/> nein	<i>Quartierpotenziale im Bereich der Bestandsgebäude unterliegen aktuell vergleichbaren Belastungen durch die bestehende Nutzung, so dass mit keiner <u>erheblichen</u> Steigerung durch das Vorhaben zu rechnen ist</i>
Sind Vermeidungs-Maßnahmen möglich?	<input type="checkbox"/> ja <input type="checkbox"/> nein	<i>Entfällt</i>
Wird eine erhebliche Störung durch obengenannte Maßnahmen vollständig vermieden	<input type="checkbox"/> ja <input type="checkbox"/> nein	<i>entfällt</i>
<b>Der Verbotstatbestand ‚erhebliche Störung‘ tritt ein.</b>		<input type="checkbox"/> ja <input checked="" type="checkbox"/> nein
Entnahme von wild lebenden Pflanzen; Standortbeschädigung/-zerstörung (§ 44 (1) Nr. 4 BNatSchG)		
Entfällt grundsätzlich, da keine Pflanzenart betroffen ist		
<b>Ausnahmegenehmigung nach § 45 Abs.7 BNatSchG erforderlich?</b>		
Tritt einer der Verbotstatbestände nach § 44 (1) Nr. 1 bis 4 BNatSchG ein? <i>(Unter Berücksichtigung der Wirkungsprognose / der vorgesehenen Maßnahmen)</i>		<input type="checkbox"/> ja <input checked="" type="checkbox"/> nein
<input type="checkbox"/> Ausnahme erforderlich <i>Prüfung der Ausnahmenvoraussetzungen</i>	<input checked="" type="checkbox"/> Ausnahme nicht erforderlich <i>Artenschutzprüfung abgeschlossen</i>	

**Durch das Vorhaben betroffene Art:** Breitflügelfledermaus (*Eptesicus serotinus*)

Blatt 3

**Zusammenfassung**

Folgende fachlich geeigneten und zumutbaren Maßnahmen sind in den Planunterlagen dargestellt und berücksichtigt worden:

- Vermeidungsmaßnahmen
- CEF-Maßnahmen zur Funktionssicherung im räumlichen Zusammenhang
- FCS-Maßnahmen zur Sicherung des derzeitigen Erhaltungszustandes der Population über den örtlichen Funktionsraum hinaus
- Gegebenenfalls erforderliches Monitoring und Risikomanagement für die oben dargestellten Maßnahmen werden in den Planunterlagen verbindlich festgelegt

Unter Berücksichtigung von Wirkungsprognose und vorgesehenen Maßnahmen

- tritt kein Verbotstatbestand des § 44 (1) Nr. 1 – 4 ein, so dass keine Ausnahme gem. § 45 Abs. 7 BNatSchG, ggf. in Verbindung mit Art. 16 FFH-RL erforderlich ist
- liegen die Ausnahmevoraussetzungen gemäß § 45 Abs. 7 BNatSchG vor ggf. in Verbindung mit Art. 16 Abs. 1 FFH-RL
- sind die Ausnahmevoraussetzungen des § 45 Abs. 7 BNatSchG in Verbindung mit Art. 16 Abs. 1 FFH-RL nicht erfüllt!

<b>Durch das Vorhaben betroffene Art:</b>		Fransenfledermaus ( <i>Myotis nattereri</i> )	
		Blatt 1	
<b>Allgemeine Angaben</b>			
Schutzstatus und Gefährdungsstufe	<input checked="" type="checkbox"/> FFH-RL-Anhang IV-Art <input type="checkbox"/> Europäische Vogelart	RL Deutschland RL Hessen	-- 2
Erhaltungszustand in Hessen	<input checked="" type="checkbox"/> günstig (grün) <input type="checkbox"/> ungünstig – unzureichend (gelb)	<input type="checkbox"/> ungünstig – unzureichend (gelb)	<input type="checkbox"/> ungünstig - schlecht (rot)
Erhaltungszustand in Deutschland	<input checked="" type="checkbox"/> günstig (grün) <input type="checkbox"/> ungünstig – unzureichend (gelb)	<input type="checkbox"/> ungünstig – unzureichend (gelb)	<input type="checkbox"/> ungünstig - schlecht (rot)
Erhaltungszustand in EU <i>entfällt</i>	<input type="checkbox"/> günstig (grün) <input type="checkbox"/> ungünstig – unzureichend (gelb)	<input type="checkbox"/> ungünstig – unzureichend (gelb)	<input type="checkbox"/> ungünstig - schlecht (rot)
Lebensraumsprüche/Verhaltensweise	<i>Bevorzugt halboffene, durch Bäume, Gebüsche und Hecken gegliederte Landschaften, besiedelt aber auch Wälder. Hierbei gilt sie als typischer Randlinienjäger und jagt entlang von Waldinnen- und –außenrändern oder entlang von Gehölzzügen und Hecken; Sommerquartiere meist in alten Baumhöhlen, auch in Fledermauskästen, tlw. auch an Gebäudestrukturen; Wochenstuben meist in Gebäuden oder in Nistkästen; Winterquartiere fast ausschließlich unterirdisch (Keller, Stollen o.ä.)</i>		
Verbreitung	<i>In Hessen sowie in Deutschland verbreitet</i>		
<b>Vorhabensbezogene Angaben</b>			
Vorkommen im Untersuchungsraum			
<input checked="" type="checkbox"/> nachgewiesen (memo-consult, 2018)	<i>Flüge der Fransenfledermaus (<i>Myotis nattereri</i>) konnten im Umfeld der ‚Paul-Joseph-Straße (zwischen Linnenbach und Erlenbach)‘ nur vereinzelt registriert werden (Transfer- und Jagdflüge); aufgrund der relativen räumlichen Nähe des Nachweises kann auch für das aktuell zu prüfende Plangebiet von einem Vorkommen ausgegangen werden.</i>		
<input type="checkbox"/> sehr wahrscheinlich anzunehmen	<i>entfällt</i>		
<b>Prognose und Bewertung der Tatbestände nach § 44 BNatSchG</b>			
Entnahme, Beschädigung, Zerstörung von Fortpflanzungs-/Ruhestätten § 44 Abs.1 Nr. 3 BNatSchG)			
Können Fortpflanzungs- oder Ruhestätten aus der Natur entnommen, beschädigt oder zerstört werden? <i>Vermeidungsmaßnahmen zunächst unberücksichtigt</i>	<input checked="" type="checkbox"/> ja <input type="checkbox"/> nein	<input type="checkbox"/> ja <input checked="" type="checkbox"/> nein	<i>Durch Rodung der im Betrachtungsraum vorhandenen Höhlenbäume</i>
Sind Vermeidungs-Maßnahmen möglich?	<input type="checkbox"/> ja <input checked="" type="checkbox"/> nein	<input type="checkbox"/> ja <input checked="" type="checkbox"/> nein	<i>Aufgrund der Entwicklungs- und Gestaltungsplanung können die potenziell nutzbaren Quartierstrukturen nicht sicher in Gänze erhalten werden</i>
Wird die ökologische Funktion im räumlichen Zusammenhang ohne vorgezogene Ausgleichs-Maßnahmen (CEF) gewahrt (§ 44 Abs. 5 Satz 2 BNatSchG)? <i>Vermeidungsmaßnahmen berücksichtigt</i>	<input type="checkbox"/> ja <input checked="" type="checkbox"/> nein	<input type="checkbox"/> ja <input checked="" type="checkbox"/> nein	<i>Da davon auszugehen ist, dass die Quartierpotenziale im Umfeld durchaus schon von Konkurrenten besetzt sein können, ist ein Strukturersatz nötig</i>

<b>Durch das Vorhaben betroffene Art:</b>		Fransenfledermaus ( <i>Myotis nattereri</i> )
Blatt 2		
Entnahme, Beschädigung, Zerstörung von Fortpflanzungs-/Ruhestätten § 44 Abs.1 Nr. 3 BNatSchG Fortsetzung ...		
Wenn <b>nein</b> – kann die ökologische Funktion durch vorgezogene Ausgleichs-Maßnahmen (CEF) gewährleistet werden?	<input checked="" type="checkbox"/> ja <input type="checkbox"/> nein	<i>Entfallende Quartierpotenziale sind durch einen geeigneten Strukturersatz qualitativ und quantitativ ausreichend zu kompensieren (C 01)</i>
<b>Der Verbotstatbestand ,Entnahme, Beschädigung, Zerstörung von Fortpflanzungs- oder Ruhestätten‘ tritt ein.</b>		<input type="checkbox"/> ja <input checked="" type="checkbox"/> nein
Fang, Verletzung, Tötung wild lebender Tiere (§ 44 Abs. 1 Nr. 1 BNatSchG)		
Können Tiere gefangen, verletzt oder getötet werden? <i>Vermeidungsmaßnahmen zunächst unberücksichtigt</i>	<input checked="" type="checkbox"/> ja <input type="checkbox"/> nein	<i>Durch Rodung der im Betrachtungsraum vorhandenen Höhlenbäume</i>
Sind Vermeidungs-Maßnahmen möglich?	<input checked="" type="checkbox"/> ja <input type="checkbox"/> nein	<i>Aktuelle Nachsuche nach Höhlenbäumen (V 02) sowie zeitliche Regelungen zum Umgang mit Höhlenbäumen, inklusive vorlaufender Kontrolle der Baumhöhlen (V 03)</i>
Verbleibt unter Berücksichtigung der Vermeidungsmaßnahmen ein signifikant erhöhtes Verletzungs- oder Tötungsrisiko? <i>Wenn ja – Verbotsauslösung!</i>	<input type="checkbox"/> ja <input checked="" type="checkbox"/> nein	<i>Aufgrund der Maßnahmenwirksamkeit ist von keinem signifikant erhöhten Verletzungs- oder Tötungsrisiko auszugehen</i>
<b>Der Verbotstatbestand ,Fangen, Töten, Verletzen‘ tritt ein.</b>		<input type="checkbox"/> ja <input checked="" type="checkbox"/> nein
Störungstatbestände (§ 44 Abs. 1 Nr. 2 BNatSchG)		
Können wild lebende Tiere während der Fortpflanzungs-, Aufzucht-, Mauser- Überwinterungs- und Wanderungszeiten erheblich gestört werden?	<input type="checkbox"/> ja <input checked="" type="checkbox"/> nein	<i>Ausschließbar, da einerseits nutzbare Quartierstrukturen im Rahmen der Baufeldfreimachung weitgehend entfernt werden und andererseits im Funktionsraum weitere, störungsarme Baumhöhlenquartiere zur Verfügung stehen und zudem ein struktureller Ersatz in störungsarmen Räumen geschaffen wird</i>
Sind Vermeidungs-Maßnahmen möglich?	<input type="checkbox"/> ja <input type="checkbox"/> nein	<i>entfällt</i>
Wird eine erhebliche Störung durch obengenannte Maßnahmen vollständig vermieden	<input type="checkbox"/> ja <input type="checkbox"/> nein	<i>entfällt</i>
<b>Der Verbotstatbestand ,erhebliche Störung‘ tritt ein.</b>		<input type="checkbox"/> ja <input checked="" type="checkbox"/> nein
Entnahme von wild lebenden Pflanzen; Standortbeschädigung/-zerstörung (§ 44 Abs. 1 Nr. 4 BNatSchG)		
Entfällt grundsätzlich, da keine Pflanzenart betroffen ist		

<b>Durch das Vorhaben betroffene Art:</b>	Fransenfledermaus ( <i>Myotis nattereri</i> ) Blatt 3
<b>Ausnahmegenehmigung nach § 45 Abs.7 BNatSchG erforderlich?</b>	
Tritt einer der Verbotstatbestände nach § 44 Abs. 1 Nr. 1 bis 4 BNatSchG ein? <input type="checkbox"/> ja <input checked="" type="checkbox"/> nein (Unter Berücksichtigung der Wirkungsprognose / der vorgesehenen Maßnahmen)	
<input type="checkbox"/> Ausnahme erforderlich <i>Prüfung der Ausnahmevoraussetzungen</i>	<input checked="" type="checkbox"/> Ausnahme nicht erforderlich <i>Artenschutzprüfung abgeschlossen</i>
<b>Zusammenfassung</b>	
Folgende fachlich geeigneten und zumutbaren Maßnahmen sind in den Planunterlagen dargestellt und berücksichtigt worden: <input checked="" type="checkbox"/> Vermeidungsmaßnahmen <input checked="" type="checkbox"/> CEF-Maßnahmen zur Funktionssicherung im räumlichen Zusammenhang <input type="checkbox"/> FCS-Maßnahmen zur Sicherung des derzeitigen Erhaltungszustandes der Population über den örtlichen Funktionsraum hinaus <input type="checkbox"/> Gegebenenfalls erforderliches Monitoring und Risikomanagement für die oben dargestellten Maßnahmen werden in den Planunterlagen verbindlich festgelegt Unter Berücksichtigung von Wirkungsprognose und vorgesehenen Maßnahmen <input checked="" type="checkbox"/> tritt kein Verbotstatbestand des § 44 Abs. 1 Nr. 1 – 4 ein, so dass keine Ausnahme gem. § 45 Abs. 7 BNatSchG, ggf. in Verbindung mit Art. 16 FFH-RL erforderlich ist <input type="checkbox"/> liegen die Ausnahmevoraussetzungen gemäß § 45 Abs. 7 BNatSchG vor ggf. in Verbindung mit Art. 16 Abs. 1 FFH-RL <input type="checkbox"/> sind die Ausnahmevoraussetzungen des § 45 Abs. 7 BNatSchG in Verbindung mit Art. 16 Abs. 1 FFH-RL nicht erfüllt!	

<b>Durch das Vorhaben betroffene Art:</b>		Großer Abendsegler ( <i>Nyctalus noctula</i> )	
Blatt 1			
<b>Allgemeine Angaben</b>			
Schutzstatus und Gefährdungsstufe	<input checked="" type="checkbox"/> FFH-RL-Anhang IV-Art <input type="checkbox"/> Europäische Vogelart	RL Deutschland RL Hessen	V 3
Erhaltungszustand in Hessen	<input type="checkbox"/> günstig (grün)	<input checked="" type="checkbox"/> ungünstig – unzureichend (gelb)	<input type="checkbox"/> ungünstig - schlecht (rot)
Erhaltungszustand in Deutschland	<input type="checkbox"/> günstig (grün)	<input checked="" type="checkbox"/> ungünstig – unzureichend (gelb)	<input type="checkbox"/> ungünstig - schlecht (rot)
Erhaltungszustand in EU <i>entfällt</i>	<input type="checkbox"/> günstig (grün)	<input checked="" type="checkbox"/> ungünstig – unzureichend (gelb)	<input type="checkbox"/> ungünstig - schlecht (rot)
Lebensraumsprüche/Verhaltensweise	<i>Ursprünglich Waldfledermaus, bevorzugt im Tiefland in Laub- und Mischwäldern sowie altholzgeprägten Parks und Feldgehölzen, oft im Siedlungsumfeld; Sommerquartiere und Wochenstuben meist in alten Baumhöhlen, die über dem Flugloch angefault sind; auch in Fledermauskästen, tlw. auch an Gebäudestrukturen; Winterquartiere in dickwandigen, hohlen Bäumen, tiefen Felsspalten, Gebäuden</i>		
Verbreitung	<i>In Deutschland verbreitet, wobei der Reproduktionsschwerpunkt in Norddeutschland liegt und Sommer- und Winterquartiere hauptsächlich in Süddeutschland zu verorten sind; in Hessen – mit einer bekannten Ausnahme in Mittelhessen – ausschließlich Sommer- / Winterquartiere</i>		
<b>Vorhabensbezogene Angaben</b>			
Vorkommen im Untersuchungsraum			
<input checked="" type="checkbox"/> nachgewiesen (memo-consult, 2018)	<i>Der Große Abendsegler (<i>Nyctalus noctula</i>) wurde nur in wenigen in Exemplaren in hohem Überflug im Umfeld der ‚Paul-Joseph-Straße (zwischen Linnenbach und Erlentbach)‘ nachgewiesen; aufgrund der relativen räumlichen Nähe des Nachweises kann auch für das aktuell zu prüfende Plangebiet von einem Vorkommen ausgegangen werden.</i>		
<input type="checkbox"/> sehr wahrscheinlich anzunehmen	<i>entfällt</i>		
<b>Prognose und Bewertung der Tatbestände nach § 44 BNatSchG</b>			
Entnahme, Beschädigung, Zerstörung von Fortpflanzungs-/Ruhestätten § 44 Abs.1 Nr. 3 BNatSchG)			
Können Fortpflanzungs- oder Ruhestätten aus der Natur entnommen, beschädigt oder zerstört werden? <i>Vermeidungsmaßnahmen zunächst unberücksichtigt</i>	<input checked="" type="checkbox"/> ja	<input type="checkbox"/> nein	<i>Durch Rodung der im Betrachtungsraum vorhandenen Höhlenbäume</i>
Sind Vermeidungs-Maßnahmen möglich?	<input type="checkbox"/> ja	<input checked="" type="checkbox"/> nein	<i>Aufgrund der Entwicklungs- und Gestaltungsplanung können die potenziell nutzbaren Quartierstrukturen nicht sicher in Gänze erhalten werden</i>
Wird die ökologische Funktion im räumlichen Zusammenhang ohne vorgezogene Ausgleichs-Maßnahmen (CEF) gewahrt (§ 44 Abs. 5 Satz 2 BNatSchG)? <i>Vermeidungsmaßnahmen berücksichtigt</i>	<input type="checkbox"/> ja	<input checked="" type="checkbox"/> nein	<i>Da davon auszugehen ist, dass die Quartierpotenziale im Umfeld durchaus schon von Konkurrenten besetzt sein können, ist ein Strukturersatz nötig</i>



<b>Durch das Vorhaben betroffene Art:</b>		Großer Abendsegler ( <i>Nyctalus noctula</i> )	
		Blatt 2	
Entnahme, Beschädigung, Zerstörung von Fortpflanzungs-/Ruhestätten § 44 Abs.1 Nr. 3 BNatSchG Fortsetzung ...			
Wenn <b>nein</b> – kann die ökologische Funktion durch vorgezogene Ausgleichs-Maßnahmen (CEF) gewährleistet werden?	<input checked="" type="checkbox"/> ja	<input type="checkbox"/> nein	<i>Entfallende Quartierpotenziale sind durch einen geeigneten Strukturersatz qualitativ und quantitativ ausreichend zu kompensieren (C 01)</i>
<b>Der Verbotstatbestand ,Entnahme, Beschädigung, Zerstörung von Fortpflanzungs- oder Ruhestätten‘ tritt ein.</b>		<input type="checkbox"/> ja	<input checked="" type="checkbox"/> nein
Fang, Verletzung, Tötung wild lebender Tiere (§ 44 Abs. 1 Nr. 1 BNatSchG)			
Können Tiere gefangen, verletzt oder getötet werden? <i>Vermeidungsmaßnahmen zunächst unberücksichtigt</i>	<input checked="" type="checkbox"/> ja	<input type="checkbox"/> nein	<i>Durch Rodung der im Betrachtungsraum vorhandenen Höhlenbäume</i>
Sind Vermeidungs-Maßnahmen möglich?	<input checked="" type="checkbox"/> ja	<input type="checkbox"/> nein	<i>Aktuelle Nachsuche nach Höhlenbäumen (V 02) sowie zeitliche Regelungen zum Umgang mit Höhlenbäumen, inklusive vorlaufender Kontrolle der Baumhöhlen (V 03)</i>
Verbleibt unter Berücksichtigung der Vermeidungsmaßnahmen ein signifikant erhöhtes Verletzungs- oder Tötungsrisiko? <i>Wenn ja – Verbotsauslösung!</i>	<input type="checkbox"/> ja	<input checked="" type="checkbox"/> nein	<i>Aufgrund der Maßnahmenwirksamkeit ist von keinem signifikant erhöhten Verletzungs- oder Tötungsrisiko auszugehen</i>
<b>Der Verbotstatbestand ,Fangen, Töten, Verletzen‘ tritt ein.</b>		<input type="checkbox"/> ja	<input checked="" type="checkbox"/> nein
Störungstatbestände (§ 44 Abs. 1 Nr. 2 BNatSchG)			
Können wild lebende Tiere während der Fortpflanzungs-, Aufzucht-, Mauser- Überwinterungs- und Wanderungszeiten erheblich gestört werden?	<input type="checkbox"/> ja	<input checked="" type="checkbox"/> nein	<i>Ausschließbar, da einerseits nutzbare Quartierstrukturen im Rahmen der Baufeldfreimachung weitgehend entfernt werden und andererseits im Funktionsraum weitere, störungsarme Baumhöhlenquartiere zur Verfügung stehen und zudem ein struktureller Ersatz in störungsarmen Räumen geschaffen wird</i>
Sind Vermeidungs-Maßnahmen möglich?	<input type="checkbox"/> ja	<input type="checkbox"/> nein	<i>entfällt</i>
Wird eine erhebliche Störung durch obengenannte Maßnahmen vollständig vermieden	<input type="checkbox"/> ja	<input type="checkbox"/> nein	<i>entfällt</i>
<b>Der Verbotstatbestand ,erhebliche Störung‘ tritt ein.</b>		<input type="checkbox"/> ja	<input checked="" type="checkbox"/> nein
Entnahme von wild lebenden Pflanzen; Standortbeschädigung/-zerstörung (§ 44 Abs. 1 Nr. 4 BNatSchG)			
Entfällt grundsätzlich, da keine Pflanzenart betroffen ist			

<b>Durch das Vorhaben betroffene Art:</b> Großer Abendsegler ( <i>Nyctalus noctula</i> ) Blatt 3	
<b>Ausnahmegenehmigung nach § 45 Abs.7 BNatSchG erforderlich?</b>	
Tritt einer der Verbotstatbestände nach § 44 Abs. 1 Nr. 1 bis 4 BNatSchG ein? <input type="checkbox"/> ja <input checked="" type="checkbox"/> nein (Unter Berücksichtigung der Wirkungsprognose / der vorgesehenen Maßnahmen)	
<input type="checkbox"/> Ausnahme erforderlich <i>Prüfung der Ausnahmevoraussetzungen</i>	<input checked="" type="checkbox"/> Ausnahme nicht erforderlich <i>Artenschutzprüfung abgeschlossen</i>
<b>Zusammenfassung</b>	
Folgende fachlich geeigneten und zumutbaren Maßnahmen sind in den Planunterlagen dargestellt und berücksichtigt worden:	
<input checked="" type="checkbox"/> Vermeidungsmaßnahmen	
<input checked="" type="checkbox"/> CEF-Maßnahmen zur Funktionssicherung im räumlichen Zusammenhang	
<input type="checkbox"/> FCS-Maßnahmen zur Sicherung des derzeitigen Erhaltungszustandes der Population über den örtlichen Funktionsraum hinaus	
<input type="checkbox"/> Gegebenenfalls erforderliches Monitoring und Risikomanagement für die oben dargestellten Maßnahmen werden in den Planunterlagen verbindlich festgelegt	
Unter Berücksichtigung von Wirkungsprognose und vorgesehenen Maßnahmen	
<input checked="" type="checkbox"/> tritt kein Verbotstatbestand des § 44 Abs. 1 Nr. 1 – 4 ein, so dass keine Ausnahme gem. § 45 Abs. 7 BNatSchG, ggf. in Verbindung mit Art. 16 FFH-RL erforderlich ist	
<input type="checkbox"/> liegen die Ausnahmevoraussetzungen gemäß § 45 Abs. 7 BNatSchG vor ggf. in Verbindung mit Art. 16 Abs. 1 FFH-RL	
<input type="checkbox"/> sind die Ausnahmevoraussetzungen des § 45 Abs. 7 BNatSchG in Verbindung mit Art. 16 Abs. 1 FFH-RL nicht erfüllt!	

<b>Durch das Vorhaben betroffene Art:</b>		Großes Mausohr ( <i>Myotis myotis</i> )	
		Blatt 1	
<b>Allgemeine Angaben</b>			
Schutzstatus und Gefährdungsstufe	<input checked="" type="checkbox"/> FFH-RL-Anhang IV-Art <input type="checkbox"/> Europäische Vogelart	RL Deutschland RL Hessen	V 2
Erhaltungszustand in Hessen	<input checked="" type="checkbox"/> günstig (grün) <input type="checkbox"/> ungünstig – unzureichend (gelb)	<input type="checkbox"/> ungünstig – unzureichend (gelb)	<input type="checkbox"/> ungünstig - schlecht (rot)
Erhaltungszustand in Deutschland	<input checked="" type="checkbox"/> günstig (grün) <input type="checkbox"/> ungünstig – unzureichend (gelb)	<input type="checkbox"/> ungünstig – unzureichend (gelb)	<input type="checkbox"/> ungünstig - schlecht (rot)
Erhaltungszustand in EU <b>unbekannt</b>	<input type="checkbox"/> günstig (grün) <input type="checkbox"/> ungünstig – unzureichend (gelb)	<input type="checkbox"/> ungünstig – unzureichend (gelb)	<input type="checkbox"/> ungünstig - schlecht (rot)
Lebensraumsprüche/Verhaltensweise	<i>Typische Waldfledermaus, die in alten Laub- und Laubmischwaldbeständen jagt; teilweise werden sehr große Entfernungen zurückgelegt um vom Quartierstandort geeignete Jagdhabitats zu erreichen; Wochenstuben liegen in der Regel in geeigneten Gebäuden, während als Winterquartiere Stollen, Höhlen und Keller genutzt werden; als Schlafplätze werden selten auch Baumhöhlen genutzt</i>		
Verbreitung	<i>In Hessen sowie in Deutschland jeweils flächig verbreitet</i>		
<b>Vorhabensbezogene Angaben</b>			
Vorkommen im Untersuchungsraum			
<input checked="" type="checkbox"/> nachgewiesen (memo-consult, 2018)	<i>Die Große Mausohrfledermaus (<i>Myotis myotis</i>) wurde mit wenigen Aufnahmen im Vorbeiflug im Bereich der ‚Paul-Joseph-Straße (zwischen Linnenbach und Erlenbach)‘ nachgewiesen; aufgrund der relativen räumlichen Nähe des Nachweises kann auch für das aktuell zu prüfende Plangebiet von einem Vorkommen ausgegangen werden..</i>		
<input type="checkbox"/> sehr wahrscheinlich anzunehmen	<i>entfällt</i>		
<b>Prognose und Bewertung der Tatbestände nach § 44 BNatSchG</b>			
Entnahme, Beschädigung, Zerstörung von Fortpflanzungs-/Ruhestätten § 44 Abs.1 Nr. 3 BNatSchG)			
Können Fortpflanzungs- oder Ruhestätten aus der Natur entnommen, beschädigt oder zerstört werden? <i>Vermeidungsmaßnahmen zunächst unberücksichtigt</i>	<input checked="" type="checkbox"/> ja <input type="checkbox"/> nein	<input type="checkbox"/> ja <input checked="" type="checkbox"/> nein	<i>Durch Rodung der im Betrachtungsraum vorhandenen Höhlenbäume</i>
Sind Vermeidungs-Maßnahmen möglich?	<input type="checkbox"/> ja <input checked="" type="checkbox"/> nein	<input type="checkbox"/> ja <input checked="" type="checkbox"/> nein	<i>Aufgrund der Entwicklungs- und Gestaltungsplanung können die potenziell nutzbaren Quartierstrukturen nicht sicher in Gänze erhalten werden</i>
Wird die ökologische Funktion im räumlichen Zusammenhang ohne vorgezogene Ausgleichs-Maßnahmen (CEF) gewahrt (§ 44 Abs. 5 Satz 2 BNatSchG)? <i>Vermeidungsmaßnahmen berücksichtigt</i>	<input type="checkbox"/> ja <input checked="" type="checkbox"/> nein	<input type="checkbox"/> ja <input checked="" type="checkbox"/> nein	<i>Da davon auszugehen ist, dass die Quartierpotenziale im Umfeld durchaus schon von Konkurrenten besetzt sein können, ist ein Strukturersatz nötig</i>

<b>Durch das Vorhaben betroffene Art:</b>		Großes Mausohr ( <i>Myotis myotis</i> )
		Blatt 2
Entnahme, Beschädigung, Zerstörung von Fortpflanzungs-/Ruhestätten § 44 Abs.1 Nr. 3 BNatSchG Fortsetzung ...		
Wenn <b>nein</b> – kann die ökologische Funktion durch vorgezogene Ausgleichs-Maßnahmen (CEF) gewährleistet werden?	<input checked="" type="checkbox"/> ja <input type="checkbox"/> nein	<i>Entfallende Quartierpotenziale sind durch einen geeigneten Strukturersatz qualitativ und quantitativ ausreichend zu kompensieren (C 01)</i>
<b>Der Verbotstatbestand ,Entnahme, Beschädigung, Zerstörung von Fortpflanzungs- oder Ruhestätten‘ tritt ein.</b>		<input type="checkbox"/> ja <input checked="" type="checkbox"/> nein
Fang, Verletzung, Tötung wild lebender Tiere (§ 44 Abs. 1 Nr. 1 BNatSchG)		
Können Tiere gefangen, verletzt oder getötet werden? <i>Vermeidungsmaßnahmen zunächst unberücksichtigt</i>	<input checked="" type="checkbox"/> ja <input type="checkbox"/> nein	<i>Durch Rodung der im Betrachtungsraum vorhandenen Höhlenbäume</i>
Sind Vermeidungs-Maßnahmen möglich?	<input checked="" type="checkbox"/> ja <input type="checkbox"/> nein	<i>Aktuelle Nachsuche nach Höhlenbäumen (V 02) sowie zeitliche Regelungen zum Umgang mit Höhlenbäumen, inklusive vorlaufender Kontrolle der Baumhöhlen (V 03)</i>
Verbleibt unter Berücksichtigung der Vermeidungsmaßnahmen ein signifikant erhöhtes Verletzungs- oder Tötungsrisiko? <i>Wenn ja – Verbotsauslösung!</i>	<input type="checkbox"/> ja <input checked="" type="checkbox"/> nein	<i>Aufgrund der Maßnahmenwirksamkeit ist von keinem signifikant erhöhten Verletzungs- oder Tötungsrisiko auszugehen</i>
<b>Der Verbotstatbestand ,Fangen, Töten, Verletzen‘ tritt ein.</b>		<input type="checkbox"/> ja <input checked="" type="checkbox"/> nein
Störungstatbestände (§ 44 Abs. 1 Nr. 2 BNatSchG)		
Können wild lebende Tiere während der Fortpflanzungs-, Aufzucht-, Mauser- Überwinterungs- und Wanderungszeiten erheblich gestört werden?	<input type="checkbox"/> ja <input checked="" type="checkbox"/> nein	<i>Ausschließbar, da einerseits nutzbare Quartierstrukturen im Rahmen der Baufeldfreimachung weitgehend entfernt werden und andererseits im Funktionsraum weitere, störungsarme Baumhöhlenquartiere zur Verfügung stehen und zudem ein struktureller Ersatz in störungsarmen Räumen geschaffen wird</i>
Sind Vermeidungs-Maßnahmen möglich?	<input type="checkbox"/> ja <input type="checkbox"/> nein	<i>entfällt</i>
Wird eine erhebliche Störung durch obengenannte Maßnahmen vollständig vermieden	<input type="checkbox"/> ja <input type="checkbox"/> nein	<i>entfällt</i>
<b>Der Verbotstatbestand ,erhebliche Störung‘ tritt ein.</b>		<input type="checkbox"/> ja <input checked="" type="checkbox"/> nein
Entnahme von wild lebenden Pflanzen; Standortbeschädigung/-zerstörung (§ 44 Abs. 1 Nr. 4 BNatSchG)		
Entfällt grundsätzlich, da keine Pflanzenart betroffen ist		

<b>Durch das Vorhaben betroffene Art:</b>	Großes Mausohr ( <i>Myotis myotis</i> ) Blatt 3
<b>Ausnahmegenehmigung nach § 45 Abs.7 BNatSchG erforderlich?</b>	
Tritt einer der Verbotstatbestände nach § 44 Abs. 1 Nr. 1 bis 4 BNatSchG ein? <input type="checkbox"/> ja <input checked="" type="checkbox"/> nein (Unter Berücksichtigung der Wirkungsprognose / der vorgesehenen Maßnahmen)	
<input type="checkbox"/> Ausnahme erforderlich <i>Prüfung der Ausnahmevoraussetzungen</i>	<input checked="" type="checkbox"/> Ausnahme nicht erforderlich <i>Artenschutzprüfung abgeschlossen</i>
<b>Zusammenfassung</b>	
Folgende fachlich geeigneten und zumutbaren Maßnahmen sind in den Planunterlagen dargestellt und berücksichtigt worden: <input checked="" type="checkbox"/> Vermeidungsmaßnahmen <input checked="" type="checkbox"/> CEF-Maßnahmen zur Funktionssicherung im räumlichen Zusammenhang <input type="checkbox"/> FCS-Maßnahmen zur Sicherung des derzeitigen Erhaltungszustandes der Population über den örtlichen Funktionsraum hinaus <input type="checkbox"/> Gegebenenfalls erforderliches Monitoring und Risikomanagement für die oben dargestellten Maßnahmen werden in den Planunterlagen verbindlich festgelegt Unter Berücksichtigung von Wirkungsprognose und vorgesehenen Maßnahmen <input checked="" type="checkbox"/> tritt kein Verbotstatbestand des § 44 Abs. 1 Nr. 1 – 4 ein, so dass keine Ausnahme gem. § 45 Abs. 7 BNatSchG, ggf. in Verbindung mit Art. 16 FFH-RL erforderlich ist <input type="checkbox"/> liegen die Ausnahmevoraussetzungen gemäß § 45 Abs. 7 BNatSchG vor ggf. in Verbindung mit Art. 16 Abs. 1 FFH-RL <input type="checkbox"/> sind die Ausnahmevoraussetzungen des § 45 Abs. 7 BNatSchG in Verbindung mit Art. 16 Abs. 1 FFH-RL nicht erfüllt!	

<b>Durch das Vorhaben betroffene Art:</b> Zwergfledermaus ( <i>Pipistrellus pipistrellus</i> ) Blatt 1			
<b>Allgemeine Angaben</b>			
Schutzstatus und Gefährdungsstufe	<input checked="" type="checkbox"/> FFH-RL-Anhang IV-Art <input type="checkbox"/> Europäische Vogelart	RL Deutschland RL Hessen	-- 3
Erhaltungszustand in Hessen	<input checked="" type="checkbox"/> günstig (grün)	<input type="checkbox"/> ungünstig – unzureichend (gelb)	<input type="checkbox"/> ungünstig - schlecht (rot)
Erhaltungszustand in Deutschland	<input checked="" type="checkbox"/> günstig (grün)	<input type="checkbox"/> ungünstig – unzureichend (gelb)	<input type="checkbox"/> ungünstig - schlecht (rot)
Erhaltungszustand in EU <i>entfällt</i>	<input checked="" type="checkbox"/> günstig (grün)	<input type="checkbox"/> ungünstig – unzureichend (gelb)	<input type="checkbox"/> ungünstig - schlecht (rot)
Lebensraumsprüche/Verhaltensweise	<i>Als Kulturfolger (synanthrope Art) lebt die Art vorzugsweise in Städten und Dörfern sowie in der umgebenden Kulturlandschaft; typischer Spaltenbewohner an Gebäuden (Sommerquartiere und Wochenstuben); die Jagdgebiete liegen in einem Umfeld von etwa 2 km um die Wochenstuben; Winterquartiere in sehr engen Spalten von Höhlen, Kellern und Gebäuden; Grenzlinienjäger entlang von Schneisen, Waldwegen, Waldrändern und Gewässern (patrouillierend)</i>		
Verbreitung	<i>Häufigste Fledermausart in Hessen sowie in Deutschland und jeweils flächig verbreitet</i>		
<b>Vorhabensbezogene Angaben</b>			
Vorkommen im Untersuchungsraum			
<input checked="" type="checkbox"/> nachgewiesen (memo-consult, 2018)	<i>Auch die Zwergfledermaus (<i>Pipistrellus pipistrellus</i>) wurde im Umfeld der ‚Paul-Joseph-Straße (zwischen Linnenbach und Erlenbach)‘ regelmäßig beim Überflug nachgewiesen; aufgrund der relativen räumlichen Nähe des Nachweises kann auch für das aktuell zu prüfende Plangebiet von einem Vorkommen ausgegangen werden.</i>		
<input type="checkbox"/> sehr wahrscheinlich anzunehmen	<i>entfällt</i>		
<b>Prognose und Bewertung der Tatbestände nach § 44 BNatSchG</b>			
Entnahme, Beschädigung, Zerstörung von Fortpflanzungs-/Ruhestätten § 44 Abs.1 Nr. 3 BNatSchG)			
Können Fortpflanzungs- oder Ruhestätten aus der Natur entnommen, beschädigt oder zerstört werden? <i>Vermeidungsmaßnahmen zunächst unberücksichtigt</i>	<input checked="" type="checkbox"/> ja	<input type="checkbox"/> nein	<i>Durch Abriss, Umbau oder Sanierung der Bestandsgebäude kommt es zum Verlust potenziell nutzbarer Gebäudequartiere</i>
Sind Vermeidungs-Maßnahmen möglich?	<input type="checkbox"/> ja	<input checked="" type="checkbox"/> nein	<i>Gebäudearbeiten sind auch ohne das begutachtete Vorhaben jederzeit möglich</i>
Wird die ökologische Funktion im räumlichen Zusammenhang ohne vorgezogene Ausgleichs-Maßnahmen (CEF) gewahrt (§ 44 Abs. 5 Satz 2 BNatSchG)? <i>Vermeidungsmaßnahmen berücksichtigt</i>	<input type="checkbox"/> ja	<input checked="" type="checkbox"/> nein	<i>Da davon auszugehen ist, dass die Quartierpotenziale im Umfeld durchaus schon von Konkurrenten besetzt sein können, ist ein Strukturersatz nötig</i>

<b>Durch das Vorhaben betroffene Art:</b> Zwergfledermaus ( <i>Pipistrellus pipistrellus</i> ) Blatt 2		
Entnahme, Beschädigung, Zerstörung von Fortpflanzungs-/Ruhestätten § 44 Abs.1 Nr. 3 BNatSchG Fortsetzung ...		
Wenn <b>nein</b> – kann die ökologische Funktion durch vorgezogene Ausgleichs-Maßnahmen (CEF) gewährleistet werden?	<input checked="" type="checkbox"/> ja <input type="checkbox"/> nein	<i>Als struktureller Ersatz für verlorengelassene Quartierpotenziale sind in die Neubauten Quartiersteine einzubauen (K 01); bauzeitlich sind ggf. auf Veranlassung der ÖBB Übergangsquartiere aufzuhängen</i>
<b>Der Verbotstatbestand ,Entnahme, Beschädigung, Zerstörung von Fortpflanzungs- oder Ruhestätten‘ tritt ein.</b>		<input type="checkbox"/> ja <input checked="" type="checkbox"/> nein
Fang, Verletzung, Tötung wild lebender Tiere (§ 44 Abs. 1 Nr. 1 BNatSchG)		
Können Tiere gefangen, verletzt oder getötet werden? <i>Vermeidungsmaßnahmen zunächst unberücksichtigt</i>	<input checked="" type="checkbox"/> ja <input type="checkbox"/> nein	<i>Bei allen Arbeiten (Abriss, Umbau, Sanierung) an den im Plangebiet vorhandenen Gebäude</i>
Sind Vermeidungs-Maßnahmen möglich?	<input checked="" type="checkbox"/> ja <input type="checkbox"/> nein	<i>Fledermausschonende Durchführung dieser Arbeiten (V 04)</i>
Verbleibt unter Berücksichtigung der Vermeidungsmaßnahmen ein signifikant erhöhtes Verletzungs- oder Tötungsrisiko? <i>Wenn ja – Verbotsauslösung!</i>	<input type="checkbox"/> ja <input checked="" type="checkbox"/> nein	<i>Aufgrund der Maßnahmenwirksamkeit ist von keinem signifikant erhöhten Verletzungs- oder Tötungsrisiko auszugehen</i>
<b>Der Verbotstatbestand ,Fangen, Töten, Verletzen‘ tritt ein.</b>		<input type="checkbox"/> ja <input checked="" type="checkbox"/> nein
Störungstatbestände (§ 44 Abs. 1 Nr. 2 BNatSchG)		
Können wild lebende Tiere während der Fortpflanzungs-, Aufzucht-, Mauser- Überwinterungs- und Wanderungszeiten erheblich gestört werden?	<input type="checkbox"/> ja <input checked="" type="checkbox"/> nein	<i>Quartierpotenziale im Bereich der Bestandsgebäude unterliegen aktuell vergleichbaren Belastungen durch die bestehende Nutzung, so dass mit keiner erheblichen Steigerung durch das Vorhaben zu rechnen ist</i>
Sind Vermeidungs-Maßnahmen möglich?	<input type="checkbox"/> ja <input type="checkbox"/> nein	<i>entfällt</i>
Wird eine erhebliche Störung durch obengenannte Maßnahmen vollständig vermieden	<input type="checkbox"/> ja <input type="checkbox"/> nein	<i>entfällt</i>
<b>Der Verbotstatbestand ,erhebliche Störung‘ tritt ein.</b>		<input type="checkbox"/> ja <input checked="" type="checkbox"/> nein
Entnahme von wild lebenden Pflanzen; Standortbeschädigung/-zerstörung (§ 44 Abs. 1 Nr. 4 BNatSchG)		
Entfällt grundsätzlich, da keine Pflanzenart betroffen ist		
<b>Ausnahmegenehmigung nach § 45 Abs.7 BNatSchG erforderlich?</b>		
Tritt einer der Verbotstatbestände nach § 44 Abs. 1 Nr. 1 bis 4 BNatSchG ein? <i>(Unter Berücksichtigung der Wirkungsprognose / der vorgesehenen Maßnahmen)</i>		<input type="checkbox"/> ja <input checked="" type="checkbox"/> nein
<input type="checkbox"/> Ausnahme erforderlich <i>Prüfung der Ausnahmevoraussetzungen</i>	<input checked="" type="checkbox"/> Ausnahme nicht erforderlich <i>Artenschutzprüfung abgeschlossen</i>	

**Durch das Vorhaben betroffene Art:** Zwergfledermaus (*Pipistrellus pipistrellus*)  
Blatt 3

#### Zusammenfassung

Folgende fachlich geeigneten und zumutbaren Maßnahmen sind in den Planunterlagen dargestellt und berücksichtigt worden:

- Vermeidungsmaßnahmen
- CEF-Maßnahmen zur Funktionssicherung im räumlichen Zusammenhang
- FCS-Maßnahmen zur Sicherung des derzeitigen Erhaltungszustandes der Population über den örtlichen Funktionsraum hinaus
- Gegebenenfalls erforderliches Monitoring und Risikomanagement für die oben dargestellten Maßnahmen werden in den Planunterlagen verbindlich festgelegt

Unter Berücksichtigung von Wirkungsprognose und vorgesehenen Maßnahmen

- tritt kein Verbotstatbestand des § 44 Abs. 1 Nr. 1 – 4 ein, so dass keine Ausnahme gem. § 45 Abs. 7 BNatSchG, ggf. in Verbindung mit Art. 16 FFH-RL erforderlich ist
- liegen die Ausnahmevoraussetzungen gemäß § 45 Abs. 7 BNatSchG vor ggf. in Verbindung mit Art. 16 Abs. 1 FFH-RL
- sind die Ausnahmevoraussetzungen des § 45 Abs. 7 BNatSchG in Verbindung mit Art. 16 Abs. 1 FFH-RL nicht erfüllt!



**Teilgruppe Vögel**

<b>Durch das Vorhaben betroffene Art:</b>		Elster ( <i>Pica pica</i> )	
		Blatt 1	
<b>Allgemeine Angaben</b>			
Schutzstatus und Gefährdungsstufe	<input type="checkbox"/> FFH-RL-Anhang IV-Art	RL Deutschland	--
	<input checked="" type="checkbox"/> Europäische Vogelart	RL Hessen	--
Erhaltungszustand in Hessen	<input type="checkbox"/> günstig (grün)	<input checked="" type="checkbox"/> ungünstig – unzureichend (gelb)	<input type="checkbox"/> ungünstig - schlecht (rot)
Erhaltungszustand in Deutschland	<input type="checkbox"/> günstig (grün)	<input type="checkbox"/> ungünstig – unzureichend (gelb)	<input type="checkbox"/> ungünstig - schlecht (rot)
Erhaltungszustand in der EU	<input type="checkbox"/> günstig (grün)	<input type="checkbox"/> ungünstig – unzureichend (gelb)	<input type="checkbox"/> ungünstig - schlecht (rot)
Lebensraumsprüche/Verhaltensweise	<i>Brüdet in der offenen Landschaft mit eingestreuten Hecken, Feldgehölzen u.ä.; oft auch in Dörfern, Parks und Gärten; meidet dabei geschlossene Waldflächen; als Nahrung werden überwiegend Würmer, Schnecken und Insekten, aber auch Jungvögel, Mäuse und Amphibien genommen; typisches überdachtes, kugelförmiges Reisignest mit seitlichem Eingang hoch in Bäumen, seltener in Gebüsch.</i>		
Verbreitung	<i>In Deutschland und Hessen flächendeckend vorkommend</i>		
<b>Vorhabensbezogene Angaben</b>			
Vorkommen im Untersuchungsraum			
<input checked="" type="checkbox"/> nachgewiesen	<i>Vorkommen der Art wurden im Rahmen der Kartierung in 2022 für den Betrachtungsraum nachgewiesen; aufgrund der strukturellen Gegebenheiten in Verbindung mit dem beobachteten Neststandort wird die Elster als Randsiedler eingestuft.</i>		
<input type="checkbox"/> sehr wahrscheinlich anzunehmen	<i>entfällt</i>		
<b>Prognose und Bewertung der Tatbestände nach § 44 BNatSchG</b>			
Entnahme, Beschädigung, Zerstörung von Fortpflanzungs-/Ruhestätten § 44 Abs.1 Nr. 3 BNatSchG)			
Können Fortpflanzungs- oder Ruhestätten aus der Natur entnommen, beschädigt oder zerstört werden? <i>Vermeidungsmaßnahmen zunächst unberücksichtigt</i>	<input type="checkbox"/> ja	<input checked="" type="checkbox"/> nein	<i>Im relevanten Wirkzonenbereich waren keine Neststandorte/Bruthabitate der Elster nachweisbar; nur Gastvogelart.</i>
Sind Vermeidungs-Maßnahmen möglich?	<input type="checkbox"/> ja	<input type="checkbox"/> nein	<i>entfällt</i>
Wird die ökologische Funktion im räumlichen Zusammenhang ohne vorgezogene Ausgleichs-Maßnahmen (CEF) gewahrt (§ 44 (5) Satz 2 BNatSchG)? <i>Vermeidungsmaßnahmen berücksichtigt</i>	<input type="checkbox"/> ja	<input type="checkbox"/> nein	<i>entfällt</i>
Wenn <b>nein</b> – kann die ökologische Funktion durch vorgezogene Ausgleichs-Maßnahmen (CEF) gewährleistet werden?	<input type="checkbox"/> ja	<input type="checkbox"/> nein	<i>entfällt</i>
<b>Der Verbotstatbestand ‚Entnahme, Beschädigung, Zerstörung von Fortpflanzungs- oder Ruhestätten‘ tritt ein.</b>	<input type="checkbox"/> ja	<input checked="" type="checkbox"/> nein	

<b>Durch das Vorhaben betroffene Art:</b>		Elster ( <i>Pica pica</i> ) Blatt 2
Fang, Verletzung, Tötung wild lebender Tiere (§ 44 Abs. 1 Nr. 1 BNatSchG)		
Können Tiere gefangen, verletzt oder getötet werden? <i>Vermeidungsmaßnahmen zunächst unberücksichtigt</i>	<input checked="" type="checkbox"/> ja <input type="checkbox"/> nein	<i>Durch Kollisionen mit großen Glasfassaden oder spiegelnden Flächen kann es zu Verletzungen oder gar Tötungen kommen.</i>
Sind Vermeidungs-Maßnahmen möglich?	<input checked="" type="checkbox"/> ja <input type="checkbox"/> nein	<i>Vorgaben zur Minderung des Vogelschlagrisikos an spiegelnden Flächen (V 05)</i>
Verbleibt unter Berücksichtigung der Vermeidungsmaßnahmen ein signifikant erhöhtes Verletzungs- oder Tötungsrisiko? <i>Wenn ja – Verbotsauslösung!</i>	<input type="checkbox"/> ja <input checked="" type="checkbox"/> nein	<i>Aufgrund der Maßnahmenwirksamkeit ist von keinem signifikant erhöhten Verletzungs- oder Tötungsrisiko auszugehen</i>
<b>Der Verbotstatbestand ‚Fangen, Töten, Verletzen‘ tritt ein.</b>		<input type="checkbox"/> ja <input checked="" type="checkbox"/> nein
Störungstatbestände (§ 44 Abs. 1 Nr. 2 BNatSchG)		
Können wild lebende Tiere während der Fortpflanzungs-, Aufzucht-, Mauser- Überwinterungs- und Wanderungszeiten erheblich gestört werden?	<input type="checkbox"/> ja <input checked="" type="checkbox"/> nein	<i>Die Art ist an das anthropogene Umfeld angepasst und gilt als weitgehend unempfindlich gegenüber anthropogen verursachten Störreizen.</i>
Sind Vermeidungs-Maßnahmen möglich?	<input type="checkbox"/> ja <input type="checkbox"/> nein	<i>entfällt</i>
Wird eine erhebliche Störung durch obengenannte Maßnahmen vollständig vermieden	<input type="checkbox"/> ja <input type="checkbox"/> nein	<i>entfällt</i>
<b>Der Verbotstatbestand ‚erhebliche Störung‘ tritt ein.</b>		<input type="checkbox"/> ja <input checked="" type="checkbox"/> nein
Entnahme von wild lebenden Pflanzen; Standortbeschädigung/-zerstörung (§ 44 (1) Nr. 4 BNatSchG)		
Entfällt grundsätzlich, da keine Pflanzenart betroffen ist		
<b>Ausnahmegenehmigung nach § 45 Abs.7 BNatSchG erforderlich?</b>		
Tritt einer der Verbotstatbestände nach § 44 (1) Nr. 1 bis 4 BNatSchG ein? <i>(Unter Berücksichtigung der Wirkungsprognose / der vorgesehenen Maßnahmen)</i>		<input type="checkbox"/> ja <input checked="" type="checkbox"/> nein
<input type="checkbox"/> Ausnahme erforderlich <i>Prüfung der Ausnahmevoraussetzungen</i>	<input checked="" type="checkbox"/> Ausnahme nicht erforderlich <i>Artenschutzprüfung abgeschlossen</i>	
<b>Zusammenfassung</b>		
Folgende fachlich geeigneten und zumutbaren Maßnahmen sind in den Planunterlagen dargestellt und berücksichtigt worden:		
<input checked="" type="checkbox"/> Vermeidungsmaßnahmen		
<input type="checkbox"/> CEF-Maßnahmen zur Funktionssicherung im räumlichen Zusammenhang		
<input type="checkbox"/> FCS-Maßnahmen zur Sicherung des derzeitigen Erhaltungszustandes der Population über den örtlichen Funktionsraum hinaus		
<input type="checkbox"/> Gegebenenfalls erforderliches Monitoring und Risikomanagement für die oben dargestellten Maßnahmen werden in den Planunterlagen verbindlich festgelegt		
Unter Berücksichtigung von Wirkungsprognose und vorgesehenen Maßnahmen		
<input checked="" type="checkbox"/> tritt kein Verbotstatbestand des § 44 (1) Nr. 1 – 4 ein, so dass keine Ausnahme gem. § 45 Abs. 7 BNatSchG, ggf. in Verbindung mit Art. 16 FFH-RL erforderlich ist		
<input type="checkbox"/> liegen die Ausnahmevoraussetzungen gemäß § 45 Abs. 7 BNatSchG vor ggf. in Verbindung mit Art. 16 Abs. 1 FFH-RL		
<input type="checkbox"/> sind die Ausnahmevoraussetzungen des § 45 Abs. 7 BNatSchG in Verbindung mit Art. 16 Abs. 1 FFH-RL nicht erfüllt!		

<b>Durch das Vorhaben betroffene Art:</b>		Fitis ( <i>Phylloscopus trochilus</i> ) Blatt 1	
<b>Allgemeine Angaben</b>			
Schutzstatus und Gefährdungsstufe	<input type="checkbox"/> FFH-RL-Anhang IV-Art	RL Deutschland	--
	<input checked="" type="checkbox"/> Europäische Vogelart	RL Hessen	--
Erhaltungszustand in Hessen	<input type="checkbox"/> günstig (grün)	<input checked="" type="checkbox"/> ungünstig – unzureichend (gelb)	<input type="checkbox"/> ungünstig - schlecht (rot)
Erhaltungszustand in Deutschland	<input type="checkbox"/> günstig (grün)	<input type="checkbox"/> ungünstig – unzureichend (gelb)	<input type="checkbox"/> ungünstig - schlecht (rot)
Erhaltungszustand in der EU	<input type="checkbox"/> günstig (grün)	<input type="checkbox"/> ungünstig – unzureichend (gelb)	<input type="checkbox"/> ungünstig - schlecht (rot)
Lebensraumsprüche/Verhaltensweise	<i>Bewohner lichter Laub- und Mischwälder, aber auch Siedler in Weidengebüschen, baumbestandenen Feuchtgebieten und an Gewässerufeln; Insekten- und Spinnenfresser; Bodenbrüter mit typischem überdachte Nest aus Gras und Moos („Backofennest“); Zugvogel, erscheint aber bereits Ende März/Anfang April in Deutschland.</i>		
Verbreitung	<i>In Deutschland und Hessen flächendeckend vorkommend</i>		
<b>Vorhabensbezogene Angaben</b>			
Vorkommen im Untersuchungsraum			
<input checked="" type="checkbox"/> nachgewiesen	<i>Vorkommen der Art wurden im Rahmen der aktuellen Kartierung in 2022 nachgewiesen; aufgrund der Beobachtungsdaten wird der Fitis als Randsiedler eingestuft.</i>		
<input type="checkbox"/> sehr wahrscheinlich anzunehmen	<i>entfällt</i>		
<b>Prognose und Bewertung der Tatbestände nach § 44 BNatSchG</b>			
Entnahme, Beschädigung, Zerstörung von Fortpflanzungs-/Ruhestätten § 44 Abs.1 Nr. 3 BNatSchG)			
Können Fortpflanzungs- oder Ruhestätten aus der Natur entnommen, beschädigt oder zerstört werden? <i>Vermeidungsmaßnahmen zunächst unberücksichtigt</i>	<input checked="" type="checkbox"/> ja	<input type="checkbox"/> nein	<i>Im geplanten Eingriffsraum ist kein Bruthabitat des Fitis betroffen.</i>
Sind Vermeidungs-Maßnahmen möglich?	<input type="checkbox"/> ja	<input type="checkbox"/> nein	<i>entfällt</i>
Wird die ökologische Funktion im räumlichen Zusammenhang ohne vorgezogene Ausgleichs-Maßnahmen (CEF) gewahrt (§ 44 (5) Satz 2 BNatSchG)? <i>Vermeidungsmaßnahmen berücksichtigt</i>	<input type="checkbox"/> ja	<input type="checkbox"/> nein	<i>entfällt</i>
Wenn <b>nein</b> – kann die ökologische Funktion durch vorgezogene Ausgleichs-Maßnahmen (CEF) gewährleistet werden?	<input type="checkbox"/> ja	<input type="checkbox"/> nein	<i>entfällt</i>
<b>Der Verbotstatbestand ,Entnahme, Beschädigung, Zerstörung von Fortpflanzungs- oder Ruhestätten‘ tritt ein.</b>	<input type="checkbox"/> ja	<input checked="" type="checkbox"/> nein	

<b>Durch das Vorhaben betroffene Art:</b>		Fitis ( <i>Phylloscopus trochilus</i> ) Blatt 2	
Fang, Verletzung, Tötung wild lebender Tiere (§ 44 Abs. 1 Nr. 1 BNatSchG)			
Können Tiere gefangen, verletzt oder getötet werden? <i>Vermeidungsmaßnahmen zunächst unberücksichtigt</i>	<input checked="" type="checkbox"/> ja	<input type="checkbox"/> nein	<i>Durch Kollisionen mit großen Glasfassaden oder spiegelnden Flächen kann es zu Verletzungen oder gar Tötungen kommen.</i>
Sind Vermeidungs-Maßnahmen möglich?	<input checked="" type="checkbox"/> ja	<input type="checkbox"/> nein	<i>Vorgaben zur Minderung des Vogelschlagrisikos an spiegelnden Flächen (V 05)</i>
Verbleibt unter Berücksichtigung der Vermeidungsmaßnahmen ein signifikant erhöhtes Verletzungs- oder Tötungsrisiko? <i>Wenn ja – Verbotsauslösung!</i>	<input type="checkbox"/> ja	<input checked="" type="checkbox"/> nein	<i>Aufgrund der Maßnahmenwirksamkeit ist von keinem signifikant erhöhten Verletzungs- oder Tötungsrisiko auszugehen</i>
<b>Der Verbotstatbestand ‚Fangen, Töten, Verletzen‘ tritt ein.</b>		<input type="checkbox"/> ja	<input checked="" type="checkbox"/> nein
Störungstatbestände (§ 44 Abs. 1 Nr. 2 BNatSchG)			
Können wild lebende Tiere während der Fortpflanzungs-, Aufzucht-, Mauser- Überwinterungs- und Wanderungszeiten erheblich gestört werden?	<input type="checkbox"/> ja	<input checked="" type="checkbox"/> nein	<i>Der Vorhabensbereich besitzt derzeit keine der gelisteten Funktionen für den Fitis.</i>
Sind Vermeidungs-Maßnahmen möglich?	<input type="checkbox"/> ja	<input type="checkbox"/> nein	<i>entfällt</i>
Wird eine erhebliche Störung durch obengenannte Maßnahmen vollständig vermieden	<input type="checkbox"/> ja	<input type="checkbox"/> nein	<i>entfällt</i>
<b>Der Verbotstatbestand ‚erhebliche Störung‘ tritt ein.</b>		<input type="checkbox"/> ja	<input checked="" type="checkbox"/> nein
Entnahme von wild lebenden Pflanzen; Standortbeschädigung/-zerstörung (§ 44 (1) Nr. 4 BNatSchG)			
Entfällt grundsätzlich, da keine Pflanzenart betroffen ist			
<b>Ausnahmegenehmigung nach § 45 Abs.7 BNatSchG erforderlich?</b>			
Tritt einer der Verbotstatbestände nach § 44 (1) Nr. 1 bis 4 BNatSchG ein? <i>(Unter Berücksichtigung der Wirkungsprognose / der vorgesehenen Maßnahmen)</i>		<input type="checkbox"/> ja	<input checked="" type="checkbox"/> nein
<input type="checkbox"/> Ausnahme erforderlich <i>Prüfung der Ausnahmevoraussetzungen</i>		<input checked="" type="checkbox"/> Ausnahme nicht erforderlich <i>Artenschutzprüfung abgeschlossen</i>	
<b>Zusammenfassung</b>			
Folgende fachlich geeigneten und zumutbaren Maßnahmen sind in den Planunterlagen dargestellt und berücksichtigt worden:			
<input checked="" type="checkbox"/> Vermeidungsmaßnahmen			
<input type="checkbox"/> CEF-Maßnahmen zur Funktionssicherung im räumlichen Zusammenhang			
<input type="checkbox"/> FCS-Maßnahmen zur Sicherung des derzeitigen Erhaltungszustandes der Population über den örtlichen Funktionsraum hinaus			
<input type="checkbox"/> Gegebenenfalls erforderliches Monitoring und Risikomanagement für die oben dargestellten Maßnahmen werden in den Planunterlagen verbindlich festgelegt			
Unter Berücksichtigung von Wirkungsprognose und vorgesehenen Maßnahmen			
<input checked="" type="checkbox"/> tritt kein Verbotstatbestand des § 44 (1) Nr. 1 – 4 ein, so dass keine Ausnahme gem. § 45 Abs. 7 BNatSchG, ggf. in Verbindung mit Art. 16 FFH-RL erforderlich ist			
<input type="checkbox"/> liegen die Ausnahmevoraussetzungen gemäß § 45 Abs. 7 BNatSchG vor ggf. in Verbindung mit Art. 16 Abs. 1 FFH-RL			
<input type="checkbox"/> sind die Ausnahmevoraussetzungen des § 45 Abs. 7 BNatSchG in Verbindung mit Art. 16 Abs. 1 FFH-RL nicht erfüllt!			

<b>Durch das Vorhaben betroffene Art:</b>		Goldammer ( <i>Emberiza citrinella</i> ) Blatt 1	
<b>Allgemeine Angaben</b>			
Schutzstatus und Gefährdungsstufe	<input type="checkbox"/> FFH-RL-Anhang IV-Art	RL Deutschland	--
	<input checked="" type="checkbox"/> Europäische Vogelart	RL Hessen	V
Erhaltungszustand in Hessen	<input type="checkbox"/> günstig (grün)	<input checked="" type="checkbox"/> ungünstig – unzureichend (gelb)	<input type="checkbox"/> ungünstig - schlecht (rot)
Erhaltungszustand in Deutschland	<input type="checkbox"/> günstig (grün)	<input type="checkbox"/> ungünstig – unzureichend (gelb)	<input type="checkbox"/> ungünstig - schlecht (rot)
Erhaltungszustand in der EU	<input type="checkbox"/> günstig (grün)	<input type="checkbox"/> ungünstig – unzureichend (gelb)	<input type="checkbox"/> ungünstig - schlecht (rot)
Lebensraumsprüche/Verhaltensweise	<i>Brütet vorwiegend in offenem Gelände mit Bäumen und Büschen, aber auch an Waldrändern und in Schlagfluren; die Goldammer legt ihr Nest meist auf dem Boden an (Bodenbrüter), selten nur bodennah im Gestrüpp; als Baumaterial werden Halme, Würzelchen, Flechten und Moos genommen; innen sind die Nester mit Hälmchen und Haaren ausgepolstert; Stand- und Strichvogel der im Winter oft in großen Gesellschaften umherstreift.</i>		
Verbreitung	<i>In Deutschland und Hessen flächendeckend vorkommend</i>		
<b>Vorhabensbezogene Angaben</b>			
Vorkommen im Untersuchungsraum			
<input checked="" type="checkbox"/> nachgewiesen	<i>Vorkommen der Art wurden im Rahmen der aktuellen Kartierung für den Betrachtungsraum belegt; die Art wird hier als Brutvogelart eingestuft, da das ermittelte Revierzentrum deutlich innerhalb des Plangebietes liegt (vgl. dazu auch die anliegende Karte 2).</i>		
<input type="checkbox"/> sehr wahrscheinlich anzunehmen	<i>entfällt</i>		
<b>Prognose und Bewertung der Tatbestände nach § 44 BNatSchG</b>			
Entnahme, Beschädigung, Zerstörung von Fortpflanzungs-/Ruhestätten § 44 Abs.1 Nr. 3 BNatSchG)			
Können Fortpflanzungs- oder Ruhestätten aus der Natur entnommen, beschädigt oder zerstört werden? <i>Vermeidungsmaßnahmen zunächst unberücksichtigt</i>	<input checked="" type="checkbox"/> ja	<input type="checkbox"/> nein	<i>Jeglicher Eingriff in die Bodenvegetation kann zum Verlust von Fortpflanzungs- und Ruhestätten führen</i>
Sind Vermeidungs-Maßnahmen möglich?	<input checked="" type="checkbox"/> ja	<input type="checkbox"/> nein	<i>Es ist vorgesehen, die Baufeldfreimachung außerhalb der Brutzeit vorzunehmen. Zu dieser Zeit hat die Goldammer ihr Nest bereits verlassen. Da sie als Bodenbrüter jedes Jahr ein neues Nest baut, verliert das Nest nach dem Verlassenwerden seine Eigenschaft als Fortpflanzungs- und Ruhestätte i.S.d. § 44 Abs. 1 Nr. 3 BNatSchG, so dass durch die Bauzeitenregelung (V 12) auch die Zerstörung aktuell genutzter Nester ausgeschlossen wird.</i>

<b>Durch das Vorhaben betroffene Art:</b>		Goldammer ( <i>Emberiza citrinella</i> ) Blatt 2	
Entnahme, Beschädigung, Zerstörung von Fortpflanzungs-/Ruhestätten § 44 Abs.1 Nr. 3 BNatSchG) Fortsetzung ...			
Wird die ökologische Funktion im räumlichen Zusammenhang ohne vorgezogene Ausgleichs-Maßnahmen (CEF) gewahrt (§ 44 (5) Satz 2 BNatSchG)? <i>Vermeidungsmaßnahmen berücksichtigt</i>	<input checked="" type="checkbox"/> ja	<input type="checkbox"/> nein	<i>Selbst wenn man davon ausginge, dass Fortpflanzungs- und Ruhestätten der Goldammer beschädigt oder zerstört werden, sind im funktionalen Umfeld hinreichend geeignete Brut-habitatstrukturen für die Anlage eines neuen Nestes vorhanden, so dass die ökologische Funktion im räumlichen Zusammenhang gewahrt bleibt.</i>
Wenn <b>nein</b> – kann die ökologische Funktion durch vorgezogene Ausgleichs-Maßnahmen (CEF) gewährleistet werden?	<input type="checkbox"/> ja	<input type="checkbox"/> nein	<i>entfällt</i>
<b>Der Verbotstatbestand ,Entnahme, Beschädigung, Zerstörung von Fortpflanzungs- oder Ruhestätten' tritt ein.</b>		<input type="checkbox"/> ja	<input checked="" type="checkbox"/> nein
Fang, Verletzung, Tötung wild lebender Tiere (§ 44 Abs. 1 Nr. 1 BNatSchG)			
Können Tiere gefangen, verletzt oder getötet werden? <i>Vermeidungsmaßnahmen zunächst unberücksichtigt</i>	<input checked="" type="checkbox"/> ja	<input type="checkbox"/> nein	<i>Zerstörung von Gelegen oder Verlust von Nestlingen durch Eingriffe in die Vegetationsschicht an dem Ort des Nestes sowie durch Kollisionen mit großen Glasfassaden oder spiegelnden Flächen kann es zu Verletzungen oder gar Tötungen kommen.</i>
Sind Vermeidungs-Maßnahmen möglich?	<input checked="" type="checkbox"/> ja	<input type="checkbox"/> nein	<i>Vorgaben zur Minderung des Vogenschlagrisikos an spiegelnden Flächen (V 05) sowie Bauzeitenregelung für die Baufeldfreimachung oder vorlaufende Kontrolle (V 12)</i>
Verbleibt unter Berücksichtigung der Vermeidungsmaßnahmen ein signifikant erhöhtes Verletzungs- oder Tötungsrisiko? <i>Wenn ja – Verbotsauslösung!</i>	<input type="checkbox"/> ja	<input checked="" type="checkbox"/> nein	<i>Aufgrund der Maßnahmenwirksamkeit ist von keinem signifikant erhöhten Verletzungs- oder Tötungsrisiko auszugehen</i>
<b>Der Verbotstatbestand ,Fangen, Töten, Verletzen' tritt ein.</b>		<input type="checkbox"/> ja	<input checked="" type="checkbox"/> nein
Störungstatbestände (§ 44 Abs. 1 Nr. 2 BNatSchG)			
Können wild lebende Tiere während der Fortpflanzungs-, Aufzucht-, Mauser- Überwinterungs- und Wanderungszeiten erheblich gestört werden?	<input type="checkbox"/> ja	<input checked="" type="checkbox"/> nein	<i>Das Revier liegt im Randbereich des Plangebietes; eine Verlagerung des Reviers aus dem Plangebiet in störungsarme Ausweichbezirke ist anzunehmen, da diese im funktionalen Umfeld des aktuell gelegten Siedlungsraums der Art in hinreichendem Maße zur Verfügung stehen. Bezugsraum hierfür ist die Gemarkung Linnenbach.</i>
Sind Vermeidungs-Maßnahmen möglich?	<input type="checkbox"/> ja	<input type="checkbox"/> nein	<i>entfällt</i>



<b>Durch das Vorhaben betroffene Art:</b>	Goldammer ( <i>Emberiza citrinella</i> ) Blatt 3
Störungstatbestände (§ 44 Abs. 1 Nr. 2 BNatSchG) – Fortsetzung ...	
Wird eine erhebliche Störung durch obengenannte Maßnahmen vollständig vermieden <input type="checkbox"/> ja <input type="checkbox"/> nein <i>entfällt</i>	
<b>Der Verbotstatbestand ‚erhebliche Störung‘ tritt ein.</b>	<input type="checkbox"/> ja <input checked="" type="checkbox"/> nein
Entnahme von wild lebenden Pflanzen; Standortbeschädigung/-zerstörung (§ 44 (1) Nr. 4 BNatSchG) Entfällt grundsätzlich, da keine Pflanzenart betroffen ist	
<b>Ausnahmegenehmigung nach § 45 Abs.7 BNatSchG erforderlich?</b>	
Tritt einer der Verbotstatbestände nach § 44 (1) Nr. 1 bis 4 BNatSchG ein? <input type="checkbox"/> ja <input checked="" type="checkbox"/> nein (Unter Berücksichtigung der Wirkungsprognose / der vorgesehenen Maßnahmen)	
<input type="checkbox"/> Ausnahme erforderlich <i>Prüfung der Ausnahmevoraussetzungen</i>	<input checked="" type="checkbox"/> Ausnahme nicht erforderlich <i>Artenschutzprüfung abgeschlossen</i>
<b>Durch das Vorhaben betroffene Art:</b>	Goldammer ( <i>Emberiza citrinella</i> ) Blatt 3
<b>Zusammenfassung</b>	
Folgende fachlich geeigneten und zumutbaren Maßnahmen sind in den Planunterlagen dargestellt und berücksichtigt worden:	
<input checked="" type="checkbox"/> Vermeidungsmaßnahmen	
<input type="checkbox"/> CEF-Maßnahmen zur Funktionssicherung im räumlichen Zusammenhang	
<input type="checkbox"/> FCS-Maßnahmen zur Sicherung des derzeitigen Erhaltungszustandes der Population über den örtlichen Funktionsraum hinaus	
<input type="checkbox"/> Gegebenenfalls erforderliches Monitoring und Risikomanagement für die oben dargestellten Maßnahmen werden in den Planunterlagen verbindlich festgelegt	
Unter Berücksichtigung von Wirkungsprognose und vorgesehenen Maßnahmen	
<input checked="" type="checkbox"/> tritt kein Verbotstatbestand des § 44 (1) Nr. 1 – 4 ein, so dass keine Ausnahme gem. § 45 Abs. 7 BNatSchG, ggf. in Verbindung mit Art. 16 FFH-RL erforderlich ist	
<input type="checkbox"/> liegen die Ausnahmevoraussetzungen gemäß § 45 Abs. 7 BNatSchG vor ggf. in Verbindung mit Art. 16 Abs. 1 FFH-RL	
<input type="checkbox"/> sind die Ausnahmevoraussetzungen des § 45 Abs. 7 BNatSchG in Verbindung mit Art. 16 Abs. 1 FFH-RL nicht erfüllt!	

<b>Durch das Vorhaben betroffene Art:</b>		Grünfink ( <i>Carduelis chloris</i> ) Blatt 1	
<b>Allgemeine Angaben</b>			
Schutzstatus und Gefährdungsstufe	<input type="checkbox"/> FFH-RL-Anhang IV-Art	RL Deutschland	--
	<input checked="" type="checkbox"/> Europäische Vogelart	RL Hessen	--
Erhaltungszustand in Hessen	<input type="checkbox"/> günstig (grün)	<input checked="" type="checkbox"/> ungünstig – unzureichend (gelb)	<input type="checkbox"/> ungünstig - schlecht (rot)
Erhaltungszustand in Deutschland	<input type="checkbox"/> günstig (grün)	<input type="checkbox"/> ungünstig – unzureichend (gelb)	<input type="checkbox"/> ungünstig - schlecht (rot)
Erhaltungszustand in der EU	<input type="checkbox"/> günstig (grün)	<input type="checkbox"/> ungünstig – unzureichend (gelb)	<input type="checkbox"/> ungünstig - schlecht (rot)
Lebensraumsprüche/Verhaltensweise	<i>Besiedelt häufig lichte Mischwälder oder Waldränder, aber auch Hecken, Parks und Obstgärten; die lockeren Nester werden meist halbhoch in Büschen und Bäumen angelegt (kleiner Baumfreibrüter); mehrbrütig zwischen April und August.</i>		
Verbreitung	<i>In Deutschland und Hessen flächendeckend vorkommend</i>		
<b>Vorhabensbezogene Angaben</b>			
Vorkommen im Untersuchungsraum			
<input checked="" type="checkbox"/> nachgewiesen	<i>Vorkommen der Art wurden im Rahmen der aktuellen Kartierung in 2022 nachgewiesen; aufgrund der Beobachtungsdaten (Revieranzeigendes ♂) wird der Grünfink als Brutvogelart eingestuft (vgl. dazu auch die anhängende Karte 2 Brutvogelarten – EHZ gelb).</i>		
<input type="checkbox"/> sehr wahrscheinlich anzunehmen	<i>entfällt</i>		
<b>Prognose und Bewertung der Tatbestände nach § 44 BNatSchG</b>			
Entnahme, Beschädigung, Zerstörung von Fortpflanzungs-/Ruhestätten § 44 Abs.1 Nr. 3 BNatSchG)			
Können Fortpflanzungs- oder Ruhestätten aus der Natur entnommen, beschädigt oder zerstört werden? <i>Vermeidungsmaßnahmen zunächst unberücksichtigt</i>	<input checked="" type="checkbox"/> ja	<input type="checkbox"/> nein	<i>Es ist davon auszugehen, dass zumindest ein Revier des Grünfinks innerhalb des Plangebietes liegt und somit als betroffen und abgängig zu bewerten ist.</i>
Sind Vermeidungs-Maßnahmen möglich?	<input checked="" type="checkbox"/> ja	<input type="checkbox"/> nein	<i>Es ist vorgesehen, die Gehölzrodung außerhalb der Brutzeit vorzunehmen. Zu dieser Zeit hat der Grünfink sein Nest bereits verlassen. Da er jedes Jahr ein neues Nest baut, verliert das Nest nach dem Verlassenwerden seine Eigenschaft als Fortpflanzungs- und Ruhestätte i.S.d. § 44 Abs. 1 Nr. 3 BNatSchG, so dass durch die Regelung der Rodungszeit (V 10) und die vorgesehenen Maßnahmen zum Gehölzerhalt und -schutz (V 09, V 10) auch die Zerstörung aktuell genutzter Nester ausgeschlossen wird.</i>



<b>Durch das Vorhaben betroffene Art:</b>		Grünfink ( <i>Carduelis chloris</i> ) Blatt 2
Entnahme, Beschädigung, Zerstörung von Fortpflanzungs-/Ruhestätten § 44 Abs.1 Nr. 3 BNatSchG) Fortsetzung ...		
Wird die ökologische Funktion im räumlichen Zusammenhang ohne vorgezogene Ausgleichs-Maßnahmen (CEF) gewahrt (§ 44 Abs. 5 Satz 2 BNatSchG)? <i>Vermeidungsmaßnahmen berücksichtigt</i>	<input checked="" type="checkbox"/> ja <input type="checkbox"/> nein	<i>Selbst wenn man davon ausginge, dass Fortpflanzungs- und Ruhestätten des Grünfinks beschädigt oder zerstört werden, sind im funktionalen Umfeld hinreichend geeignete Brut-habitatstrukturen für die Anlage eines neuen Nestes vorhanden, so dass die ökologische Funktion im räumlichen Zusammenhang gewahrt bleibt; zudem dringt der Grünfink auch in anthropogen überprägte Bereiche vor und wird demnach auch durchaus zukünftig im Planungsraum nutzbare Brut-habitatstrukturen vorfinden und nutzen</i>
Wenn <b>nein</b> – kann die ökologische Funktion durch vorgezogene Ausgleichs-Maßnahmen (CEF) gewährleistet werden?	<input type="checkbox"/> ja <input type="checkbox"/> nein	<i>entfällt</i>
<b>Der Verbotstatbestand ,Entnahme, Beschädigung, Zerstörung von Fortpflanzungs- oder Ruhestätten‘ tritt ein.</b>		<input type="checkbox"/> ja <input checked="" type="checkbox"/> nein
Fang, Verletzung, Tötung wild lebender Tiere (§ 44 Abs. 1 Nr. 1 BNatSchG)		
Können Tiere gefangen, verletzt oder getötet werden? <i>Vermeidungsmaßnahmen zunächst unberücksichtigt</i>	<input checked="" type="checkbox"/> ja <input type="checkbox"/> nein	<i>Zerstörung von Gelegen oder Verlust von Nestlingen durch Eingriffe in die Vegetationsschicht an dem Ort des Nestes sowie durch Kollisionen mit großen Glasfassaden oder spiegelnden Flächen kann es zu Verletzungen oder gar Tötungen kommen.</i>
Sind Vermeidungs-Maßnahmen möglich?	<input checked="" type="checkbox"/> ja <input type="checkbox"/> nein	<i>Rodungszeitenregelung und flankierende Maßnahmen zum Gehölzschutz (V 09, V 10, V 11) sowie Vorgaben zur Minderung des Vogelschlagrisikos an spiegelnden Flächen (V 05)</i>
Verbleibt unter Berücksichtigung der Vermeidungsmaßnahmen ein signifikant erhöhtes Verletzungs- oder Tötungsrisiko? <i>Wenn ja – Verbotsauslösung!</i>	<input type="checkbox"/> ja <input checked="" type="checkbox"/> nein	<i>Aufgrund der Maßnahmenwirksamkeit ist von keinem signifikant erhöhten Verletzungs- oder Tötungsrisiko auszugehen</i>
<b>Der Verbotstatbestand ,Fangen, Töten, Verletzen‘ tritt ein.</b>		<input type="checkbox"/> ja <input checked="" type="checkbox"/> nein
Störungstatbestände (§ 44 Abs. 1 Nr. 2 BNatSchG)		
Können wild lebende Tiere während der Fortpflanzungs-, Aufzucht-, Mauser- Überwinterungs- und Wanderungszeiten erheblich gestört werden?	<input type="checkbox"/> ja <input checked="" type="checkbox"/> nein	<i>Die Art zeigt durchaus auch synanthrope Tendenzen und brütet gerne in Gärten und Parks, bzw. nutzt Gehölze in den Freiflächen als Sing- und Ansitzwarten</i>
Sind Vermeidungs-Maßnahmen möglich?	<input type="checkbox"/> ja <input type="checkbox"/> nein	<i>entfällt</i>



<b>Durch das Vorhaben betroffene Art:</b>	Grünfink ( <i>Carduelis chloris</i> ) Blatt 3
Störungstatbestände (§ 44 Abs. 1 Nr. 2 BNatSchG) – Fortsetzung ...	
Wird eine erhebliche Störung durch obengenannte Maßnahmen vollständig vermieden <input type="checkbox"/> ja <input type="checkbox"/> nein <i>entfällt</i>	
<b>Der Verbotstatbestand ‚erhebliche Störung‘ tritt ein.</b>	<input type="checkbox"/> ja <input checked="" type="checkbox"/> nein
Entnahme von wild lebenden Pflanzen; Standortbeschädigung/-zerstörung (§ 44 Abs. 1 Nr. 4 BNatSchG)	
Entfällt grundsätzlich, da keine Pflanzenart betroffen ist	
<b>Ausnahmegenehmigung nach § 45 Abs.7 BNatSchG erforderlich?</b>	
Tritt einer der Verbotstatbestände nach § 44 Abs. 1 Nr. 1 bis 4 BNatSchG ein? <input type="checkbox"/> ja <input checked="" type="checkbox"/> nein (Unter Berücksichtigung der Wirkungsprognose / der vorgesehenen Maßnahmen)	
<input type="checkbox"/> Ausnahme erforderlich <i>Prüfung der Ausnahmevoraussetzungen</i>	<input checked="" type="checkbox"/> Ausnahme nicht erforderlich <i>Artenschutzprüfung abgeschlossen</i>
<b>Zusammenfassung</b>	
Folgende fachlich geeigneten und zumutbaren Maßnahmen sind in den Planunterlagen dargestellt und berücksichtigt worden:	
<input checked="" type="checkbox"/> Vermeidungsmaßnahmen	
<input type="checkbox"/> CEF-Maßnahmen zur Funktionssicherung im räumlichen Zusammenhang	
<input type="checkbox"/> FCS-Maßnahmen zur Sicherung des derzeitigen Erhaltungszustandes der Population über den örtlichen Funktionsraum hinaus	
<input type="checkbox"/> Gegebenenfalls erforderliches Monitoring und Risikomanagement für die oben dargestellten Maßnahmen werden in den Planunterlagen verbindlich festgelegt	
Unter Berücksichtigung von Wirkungsprognose und vorgesehenen Maßnahmen	
<input checked="" type="checkbox"/> tritt kein Verbotstatbestand des § 44 Abs. 1 Nr. 1 – 4 ein, so dass keine Ausnahme gem. § 45 Abs. 7 BNatSchG, ggf. in Verbindung mit Art. 16 FFH-RL erforderlich ist	
<input type="checkbox"/> liegen die Ausnahmevoraussetzungen gemäß § 45 Abs. 7 BNatSchG vor ggf. in Verbindung mit Art. 16 Abs. 1 FFH-RL	
<input type="checkbox"/> sind die Ausnahmevoraussetzungen des § 45 Abs. 7 BNatSchG in Verbindung mit Art. 16 Abs. 1 FFH-RL nicht erfüllt!	

<b>Durch das Vorhaben betroffene Art:</b>		Mäusebussard ( <i>Buteo buteo</i> ) Blatt 1	
<b>Allgemeine Angaben</b>			
Schutzstatus und Gefährdungsstufe	<input type="checkbox"/> FFH-RL-Anhang IV-Art	RL Deutschland	--
	<input checked="" type="checkbox"/> Europäische Vogelart	RL Hessen	--
Erhaltungszustand in Hessen	<input type="checkbox"/> günstig (grün)	<input checked="" type="checkbox"/> ungünstig – unzureichend (gelb)	<input type="checkbox"/> ungünstig - schlecht (rot)
Erhaltungszustand in Deutschland	<input type="checkbox"/> günstig (grün)	<input type="checkbox"/> ungünstig – unzureichend (gelb)	<input type="checkbox"/> ungünstig - schlecht (rot)
Erhaltungszustand in der EU	<input type="checkbox"/> günstig (grün)	<input type="checkbox"/> ungünstig – unzureichend (gelb)	<input type="checkbox"/> ungünstig - schlecht (rot)
Lebensraumsprüche/Verhaltensweise	<i>Als Horststandorte werden vorzugsweise Laub-, seltener Nadelbäume ausgewählt; der Horst wird dabei in 8 bis 20 m Höhe angelegt und besteht im Unterbau aus starken Ästen. Hauptbeutetiere sind verschiedene Mäusearten, aber auch Ratten, Spitzmäuse, Feldhamster, Jungfasane, junge Kaninchen u.a.m.</i>		
Verbreitung	<i>In Deutschland und Hessen verbreitet</i>		
<b>Vorhabensbezogene Angaben</b>			
Vorkommen im Untersuchungsraum			
<input type="checkbox"/> nachgewiesen	<i>entfällt</i>		
<input checked="" type="checkbox"/> sehr wahrscheinlich anzunehmen	<i>Vorkommen der Art wurden im Rahmen der aktuellen Kartierung in 2022 für den Betrachtungsraum nachgewiesen; aufgrund der strukturellen Gegebenheiten (Horststandort) in Verbindung mit den Beobachtungsdaten wird der Mäusebussard als Brutvogelart eingestuft (vgl. dazu auch die anhängende Karte 2 Brutvogelarten – EHZ gelb).</i>		
<b>Prognose und Bewertung der Tatbestände nach § 44 BNatSchG</b>			
Entnahme, Beschädigung, Zerstörung von Fortpflanzungs-/Ruhestätten § 44 Abs.1 Nr. 3 BNatSchG			
Können Fortpflanzungs- oder Ruhestätten aus der Natur entnommen, beschädigt oder zerstört werden? <i>Vermeidungsmaßnahmen zunächst unberücksichtigt</i>	<input checked="" type="checkbox"/> ja	<input type="checkbox"/> nein	<i>Die Fällung des Horstbaumes ist für den Mäusebussard als Verlust einer Fortpflanzungsstätte und/oder Ruhestätte zu bewerten.</i>
Sind Vermeidungs-Maßnahmen möglich?	<input checked="" type="checkbox"/> ja	<input type="checkbox"/> nein	<i>Die vorgesehene Nutzungs- und Erschließungsplanung lässt den Erhalt des erkannten Trägerbaumes des Bussard-Horstes zu (V 06).</i>
Wird die ökologische Funktion im räumlichen Zusammenhang ohne vorgezogene Ausgleichs-Maßnahmen (CEF) gewahrt (§ 44 Abs. 5 Satz 2 BNatSchG)? <i>Vermeidungsmaßnahmen berücksichtigt</i>	<input type="checkbox"/> ja	<input type="checkbox"/> nein	<i>entfällt</i>
Wenn <b>nein</b> – kann die ökologische Funktion durch vorgezogene Ausgleichs-Maßnahmen (CEF) gewährleistet werden?	<input type="checkbox"/> ja	<input type="checkbox"/> nein	<i>entfällt</i>
<b>Der Verbotstatbestand ‚Entnahme, Beschädigung, Zerstörung von Fortpflanzungs- oder Ruhestätten‘ tritt ein.</b>	<input type="checkbox"/> ja	<input checked="" type="checkbox"/> nein	

<b>Durch das Vorhaben betroffene Art:</b>		Mäusebussard ( <i>Buteo buteo</i> ) Blatt 2	
Fang, Verletzung, Tötung wild lebender Tiere (§ 44 Abs. 1 Nr. 1 BNatSchG)			
Können Tiere gefangen, verletzt oder getötet werden? <i>Vermeidungsmaßnahmen zunächst unberücksichtigt</i>	<input type="checkbox"/> ja	<input checked="" type="checkbox"/> nein	<i>Kein Horststandort im geplanten Eingriffsraum, weshalb auch keine Gelege oder Nestlinge betroffen sein werden.</i>
Sind Vermeidungs-Maßnahmen möglich?	<input type="checkbox"/> ja	<input type="checkbox"/> nein	entfällt
Verbleibt unter Berücksichtigung der Vermeidungsmaßnahmen ein signifikant erhöhtes Verletzungs- oder Tötungsrisiko? <i>Wenn ja – Verbotsauslösung!</i>	<input type="checkbox"/> ja	<input type="checkbox"/> nein	entfällt
<b>Der Verbotstatbestand ‚Fangen, Töten, Verletzen‘ tritt ein.</b>		<input type="checkbox"/> ja	<input checked="" type="checkbox"/> nein
Störungstatbestände (§ 44 Abs. 1 Nr. 2 BNatSchG)			
Können wild lebende Tiere während der Fortpflanzungs-, Aufzucht-, Mauser- Überwinterungs- und Wanderungszeiten erheblich gestört werden?	<input type="checkbox"/> ja	<input checked="" type="checkbox"/> nein	<i>Aufgrund der störökologischen Vorbelastung (Horst-Standort im Umfeld zweier Straßen und des derzeitigen DCG-Aktivitäts- und Kulturzentrums) sind keine störökologischen Beeinträchtigungen durch das Vorhaben anzunehmen, die über den status-quo hinausgehen.</i>
Sind Vermeidungs-Maßnahmen möglich?	<input type="checkbox"/> ja	<input type="checkbox"/> nein	entfällt
Wird eine erhebliche Störung durch obengenannte Maßnahmen vollständig vermieden	<input type="checkbox"/> ja	<input type="checkbox"/> nein	entfällt
<b>Der Verbotstatbestand ‚erhebliche Störung‘ tritt ein.</b>		<input type="checkbox"/> ja	<input checked="" type="checkbox"/> nein
Entnahme von wild lebenden Pflanzen; Standortbeschädigung/-zerstörung (§ 44 (1) Nr. 4 BNatSchG)			
Entfällt grundsätzlich, da keine Pflanzenart betroffen ist			
<b>Ausnahmegenehmigung nach § 45 Abs.7 BNatSchG erforderlich?</b>			
Tritt einer der Verbotstatbestände nach § 44 Abs. 1 Nr. 1 bis 4 BNatSchG ein? <i>(Unter Berücksichtigung der Wirkungsprognose / der vorgesehenen Maßnahmen)</i>	<input type="checkbox"/> ja	<input checked="" type="checkbox"/> nein	
<input type="checkbox"/> Ausnahme erforderlich <i>Prüfung der Ausnahmevoraussetzungen</i>		<input checked="" type="checkbox"/> Ausnahme nicht erforderlich <i>Artenschutzprüfung abgeschlossen</i>	

**Durch das Vorhaben betroffene Art:** Mäusebussard (*Buteo buteo*)  
Blatt 3

**Zusammenfassung**

Folgende fachlich geeigneten und zumutbaren Maßnahmen sind in den Planunterlagen dargestellt und berücksichtigt worden:

- Vermeidungsmaßnahmen
- CEF-Maßnahmen zur Funktionssicherung im räumlichen Zusammenhang
- FCS-Maßnahmen zur Sicherung des derzeitigen Erhaltungszustandes der Population über den örtlichen Funktionsraum hinaus
- Gegebenenfalls erforderliches Monitoring und Risikomanagement für die oben dargestellten Maßnahmen werden in den Planunterlagen verbindlich festgelegt

Unter Berücksichtigung von Wirkungsprognose und vorgesehenen Maßnahmen

- tritt kein Verbotstatbestand des § 44 Abs. 1 Nr. 1 – 4 ein, so dass keine Ausnahme gem. § 45 Abs. 7 BNatSchG, ggf. in Verbindung mit Art. 16 FFH-RL erforderlich ist
- liegen die Ausnahmevoraussetzungen gemäß § 45 Abs. 7 BNatSchG vor ggf. in Verbindung mit Art. 16 Abs. 1 FFH-RL
- sind die Ausnahmevoraussetzungen des § 45 Abs. 7 BNatSchG in Verbindung mit Art. 16 Abs. 1 FFH-RL nicht erfüllt!

<b>Durch das Vorhaben betroffene Art:</b>		Rauchschwalbe ( <i>Hirundo rustica</i> ) Blatt 1	
<b>Allgemeine Angaben</b>			
Schutzstatus und Gefährdungsstufe	<input type="checkbox"/> FFH-RL-Anhang IV-Art	RL Deutschland	<input type="checkbox"/> V
	<input checked="" type="checkbox"/> Europäische Vogelart	RL Hessen	<input type="checkbox"/> V
Erhaltungszustand in Hessen	<input type="checkbox"/> günstig (grün)	<input checked="" type="checkbox"/> ungünstig – unzureichend (gelb)	<input type="checkbox"/> ungünstig - schlecht (rot)
Erhaltungszustand in Deutschland	<input type="checkbox"/> günstig (grün)	<input type="checkbox"/> ungünstig – unzureichend (gelb)	<input type="checkbox"/> ungünstig - schlecht (rot)
Erhaltungszustand in der EU	<input type="checkbox"/> günstig (grün)	<input type="checkbox"/> ungünstig – unzureichend (gelb)	<input type="checkbox"/> ungünstig - schlecht (rot)
Lebensraumsprüche/Verhaltensweise	<i>Luftjäger; Vorkommen auf Einzelgehöfte und kleinere Dörfer mit landwirtschaftlichen Betrieben konzentriert, selten in Städten; baut ihre Nester gewöhnlich in Ställe und profitiert dabei von dem damit verbundenen Insektenreichtum; starke synanthrope Bindung</i>		
Verbreitung	<i>In Deutschland und Hessen verbreitet</i>		
<b>Vorhabensbezogene Angaben</b>			
Vorkommen im Untersuchungsraum			
<input checked="" type="checkbox"/> nachgewiesen	<i>Vorkommen der Art wurden im Rahmen der aktuellen Kartierung in 2023 für den Betrachtungsraum nachgewiesen; aufgrund der strukturellen Gegebenheiten in Verbindung mit den Beobachtungsdaten wird die Rauchschwalbe als Brutvogelart eingestuft (vgl. dazu auch die anhängende Karte 2).</i>		
<input type="checkbox"/> sehr wahrscheinlich anzunehmen	<i>entfällt</i>		
<b>Prognose und Bewertung der Tatbestände nach § 44 BNatSchG</b>			
Entnahme, Beschädigung, Zerstörung von Fortpflanzungs-/Ruhestätten § 44 Abs.1 Nr. 3 BNatSchG)			
Können Fortpflanzungs- oder Ruhestätten aus der Natur entnommen, beschädigt oder zerstört werden? <i>Vermeidungsmaßnahmen zunächst unberücksichtigt</i>	<input checked="" type="checkbox"/> ja	<input type="checkbox"/> nein	<i>Durch unangepasste Gebäudearbeiten an Bestandsgebäuden, denen aktuell eine Bruthabitatfunktion innewohnt, gehen genutzte Bruthabitatstrukturen verloren</i>
Sind Vermeidungs-Maßnahmen möglich?	<input type="checkbox"/> ja	<input checked="" type="checkbox"/> nein	<i>Zur Umsetzung des geplanten Vorhabens sind entsprechende Arbeiten an derartigen Bestandsgebäuden perspektivisch nicht ausschließbar</i>
Wird die ökologische Funktion im räumlichen Zusammenhang ohne vorgezogene Ausgleichs-Maßnahmen (CEF) gewahrt (§ 44 (5) Satz 2 BNatSchG)? <i>Vermeidungsmaßnahmen berücksichtigt</i>	<input type="checkbox"/> ja	<input checked="" type="checkbox"/> nein	<i>Es ist davon auszugehen, dass die im Umfeld vorhandenen Bruthabitatpotenziale (Mangelstrukturen) schon von Konkurrenten besetzt sind, so dass zumindest für eine Übergangsphase CEF-Maßnahmen notwendig werden</i>
Wenn <b>nein</b> – kann die ökologische Funktion durch vorgezogene Ausgleichs-Maßnahmen (CEF) gewährleistet werden?	<input checked="" type="checkbox"/> ja	<input type="checkbox"/> nein	<i>Als Strukturersatz sind im Funktionsraum an geeigneten Gebäuden quantitativ hinreichend artspezifische Nisthilfen anzubringen (C 02)</i>
<b>Der Verbotstatbestand ,Entnahme, Beschädigung, Zerstörung von Fortpflanzungs- oder Ruhestätten‘ tritt ein.</b>	<input type="checkbox"/> ja	<input checked="" type="checkbox"/> nein	

<b>Durch das Vorhaben betroffene Art:</b>		Rauchschwalbe ( <i>Hirundo rustica</i> ) Blatt 2
Fang, Verletzung, Tötung wild lebender Tiere (§ 44 Abs. 1 Nr. 1 BNatSchG)		
Können Tiere gefangen, verletzt oder getötet werden? <i>Vermeidungsmaßnahmen zunächst unberücksichtigt</i>	<input checked="" type="checkbox"/> ja <input type="checkbox"/> nein	<i>Zerstörung von Gelegen oder Verlust von flugunfähigen Jungvögeln durch unangepasste Durchführung von Gebäudearbeiten an den besiedelten Stallgebäuden; weiterhin kann es durch Kollisionen mit großen Glasfassaden oder spiegelnden Flächen zu Verletzungen oder gar Tötungen kommen</i>
Sind Vermeidungs-Maßnahmen möglich?	<input checked="" type="checkbox"/> ja <input type="checkbox"/> nein	<i>Vorgaben zur Minderung des Vogelschlagrisikos an spiegelnden Flächen (V 05) sowie eine Bauzeitenregelung für Gebäudearbeiten oder vorlaufende Kontrolle (V 07)</i>
Verbleibt unter Berücksichtigung der Vermeidungsmaßnahmen ein signifikant erhöhtes Verletzungs- oder Tötungsrisiko? <i>Wenn ja – Verbotsauslösung!</i>	<input type="checkbox"/> ja <input checked="" type="checkbox"/> nein	<i>Aufgrund der Maßnahmenwirksamkeit ist von keinem signifikant erhöhten Verletzungs- oder Tötungsrisiko auszugehen</i>
<b>Der Verbotstatbestand ‚Fangen, Töten, Verletzen‘ tritt ein.</b>		<input type="checkbox"/> ja <input checked="" type="checkbox"/> nein
Störungstatbestände (§ 44 Abs. 1 Nr. 2 BNatSchG)		
Können wild lebende Tiere während der Fortpflanzungs-, Aufzucht-, Mauser- Überwinterungs- und Wanderungszeiten erheblich gestört werden?	<input type="checkbox"/> ja <input checked="" type="checkbox"/> nein	<i>Die Art ist an das anthropogen Umfeld angepasst und gilt als weitgehend unempfindlich gegenüber anthropogen verursachten Störreizen</i>
Sind Vermeidungs-Maßnahmen möglich?	<input type="checkbox"/> ja <input type="checkbox"/> nein	<i>entfällt</i>
Wird eine erhebliche Störung durch obengenannte Maßnahmen vollständig vermieden	<input type="checkbox"/> ja <input type="checkbox"/> nein	<i>entfällt</i>
<b>Der Verbotstatbestand ‚erhebliche Störung‘ tritt ein.</b>		<input type="checkbox"/> ja <input checked="" type="checkbox"/> nein
Entnahme von wild lebenden Pflanzen; Standortbeschädigung/-zerstörung (§ 44 (1) Nr. 4 BNatSchG)		
Entfällt grundsätzlich, da keine Pflanzenart betroffen ist		
<b>Ausnahmegenehmigung nach § 45 Abs.7 BNatSchG erforderlich?</b>		
Tritt einer der Verbotstatbestände nach § 44 (1) Nr. 1 bis 4 BNatSchG ein? <i>(Unter Berücksichtigung der Wirkungsprognose / der vorgesehenen Maßnahmen)</i>		<input type="checkbox"/> ja <input checked="" type="checkbox"/> nein
<input type="checkbox"/> Ausnahme erforderlich <i>Prüfung der Ausnahmevoraussetzungen</i>	<input checked="" type="checkbox"/> Ausnahme nicht erforderlich <i>Artenschutzprüfung abgeschlossen</i>	

**Durch das Vorhaben betroffene Art:**      Rauchschnwalbe (*Hirundo rustica*)  
Blatt 3

**Zusammenfassung**

Folgende fachlich geeigneten und zumutbaren Maßnahmen sind in den Planunterlagen dargestellt und berücksichtigt worden:

- Vermeidungsmaßnahmen
- CEF-Maßnahmen zur Funktionssicherung im räumlichen Zusammenhang
- FCS-Maßnahmen zur Sicherung des derzeitigen Erhaltungszustandes der Population über den örtlichen Funktionsraum hinaus
- Gegebenenfalls erforderliches Monitoring und Risikomanagement für die oben dargestellten Maßnahmen werden in den Planunterlagen verbindlich festgelegt

Unter Berücksichtigung von Wirkungsprognose und vorgesehenen Maßnahmen

- tritt kein Verbotstatbestand des § 44 (1) Nr. 1 – 4 ein, so dass keine Ausnahme gem. § 45 Abs. 7 BNatSchG, ggf. in Verbindung mit Art. 16 FFH-RL erforderlich ist
- liegen die Ausnahmevoraussetzungen gemäß § 45 Abs. 7 BNatSchG vor ggf. in Verbindung mit Art. 16 Abs. 1 FFH-RL
- sind die Ausnahmevoraussetzungen des § 45 Abs. 7 BNatSchG in Verbindung mit Art. 16 Abs. 1 FFH-RL nicht erfüllt!



<b>Durch das Vorhaben betroffene Art:</b>		Rotmilan ( <i>Milvus milvus</i> ) Blatt 1	
<b>Allgemeine Angaben</b>			
Schutzstatus und Gefährdungsstufe	<input type="checkbox"/> FFH-RL-Anhang IV-Art	RL Deutschland	V
	<input checked="" type="checkbox"/> Europäische Vogelart	RL Hessen	--
Erhaltungszustand in Hessen	<input type="checkbox"/> günstig (grün)	<input checked="" type="checkbox"/> ungünstig – unzureichend (gelb)	<input type="checkbox"/> ungünstig - schlecht (rot)
Erhaltungszustand in Deutschland	<input type="checkbox"/> günstig (grün)	<input type="checkbox"/> ungünstig – unzureichend (gelb)	<input type="checkbox"/> ungünstig - schlecht (rot)
Erhaltungszustand in der EU	<input type="checkbox"/> günstig (grün)	<input type="checkbox"/> ungünstig – unzureichend (gelb)	<input type="checkbox"/> ungünstig - schlecht (rot)
Lebensraumsprüche/Verhaltensweise	<i>Bruthabitate sind bevorzugt lichte, exponierte Buchen-Altholzbestände, wobei die eigentlichen Brutplätze meist nahe des Waldrandes auf großkronigen Bäumen (Buchen, Eichen, Kiefer) angelegt werden; Nahrungshabitat ist die strukturreiche, offene Kulturlandschaft der Mittelgebirge, Siedlungsränder sowie Mülldeponien und Verkehrswege</i>		
Verbreitung	<i>In Deutschland und Hessen verbreitet; wobei in Südhessen Bestandsausdünnungen zu beobachten sind</i>		
<b>Vorhabensbezogene Angaben</b>			
Vorkommen im Untersuchungsraum			
<input checked="" type="checkbox"/> nachgewiesen	<i>Vorkommen der Art wurden im Rahmen der Kartierung für den Betrachtungsraum nachgewiesen; aufgrund der strukturellen Gegebenheiten in Verbindung mit den Beobachtungsdaten wird der Rotmilan als Nahrungsgast eingestuft.</i>		
<input type="checkbox"/> sehr wahrscheinlich anzunehmen	<i>entfällt</i>		
<b>Prognose und Bewertung der Tatbestände nach § 44 BNatSchG</b>			
Entnahme, Beschädigung, Zerstörung von Fortpflanzungs-/Ruhestätten § 44 Abs.1 Nr. 3 BNatSchG)			
Können Fortpflanzungs- oder Ruhestätten aus der Natur entnommen, beschädigt oder zerstört werden? <i>Vermeidungsmaßnahmen zunächst unberücksichtigt</i>	<input type="checkbox"/> ja	<input checked="" type="checkbox"/> nein	<i>Im relevanten Wirkzonenbereich waren keine Bruthabitate des Rotmilans nachweisbar; nur Gastvogelart.</i>
Sind Vermeidungs-Maßnahmen möglich?	<input type="checkbox"/> ja	<input type="checkbox"/> nein	<i>entfällt</i>
Wird die ökologische Funktion im räumlichen Zusammenhang ohne vorgezogene Ausgleichs-Maßnahmen (CEF) gewahrt (§ 44 (5) Satz 2 BNatSchG)? <i>Vermeidungsmaßnahmen berücksichtigt</i>	<input type="checkbox"/> ja	<input type="checkbox"/> nein	<i>entfällt</i>
Wenn <b>nein</b> – kann die ökologische Funktion durch vorgezogene Ausgleichs-Maßnahmen (CEF) gewährleistet werden?	<input type="checkbox"/> ja	<input type="checkbox"/> nein	<i>entfällt</i>
<b>Der Verbotstatbestand ,Entnahme, Beschädigung, Zerstörung von Fortpflanzungs- oder Ruhestätten' tritt ein.</b>	<input type="checkbox"/> ja	<input checked="" type="checkbox"/> nein	

<b>Durch das Vorhaben betroffene Art:</b>		Rotmilan ( <i>Milvus milvus</i> ) Blatt 2	
Fang, Verletzung, Tötung wild lebender Tiere (§ 44 Abs. 1 Nr. 1 BNatSchG)			
Können Tiere gefangen, verletzt oder getötet werden? <i>Vermeidungsmaßnahmen zunächst unberücksichtigt</i>	<input type="checkbox"/> ja	<input checked="" type="checkbox"/> nein	<i>Kein Horststandort im geplanten Eingriffsraum, weshalb auch keine Gelege oder Nestlinge betroffen sein werden.</i>
Sind Vermeidungs-Maßnahmen möglich?	<input type="checkbox"/> ja	<input type="checkbox"/> nein	entfällt
Verbleibt unter Berücksichtigung der Vermeidungsmaßnahmen ein signifikant erhöhtes Verletzungs- oder Tötungsrisiko? <i>Wenn ja – Verbotsauslösung!</i>	<input type="checkbox"/> ja	<input type="checkbox"/> nein	entfällt
<b>Der Verbotstatbestand ‚Fangen, Töten, Verletzen‘ tritt ein.</b>			<input type="checkbox"/> ja <input checked="" type="checkbox"/> nein
Störungstatbestände (§ 44 Abs. 1 Nr. 2 BNatSchG)			
Können wild lebende Tiere während der Fortpflanzungs-, Aufzucht-, Mauser- Überwinterungs- und Wanderungszeiten erheblich gestört werden?	<input type="checkbox"/> ja	<input checked="" type="checkbox"/> nein	<i>Innerhalb der störökologisch bedeutsamen Wirkzone ist kein Brutplatz vorhanden</i>
Sind Vermeidungs-Maßnahmen möglich?	<input type="checkbox"/> ja	<input type="checkbox"/> nein	entfällt
Wird eine erhebliche Störung durch obengenannte Maßnahmen vollständig vermieden	<input type="checkbox"/> ja	<input type="checkbox"/> nein	entfällt
<b>Der Verbotstatbestand ‚erhebliche Störung‘ tritt ein.</b>			<input type="checkbox"/> ja <input checked="" type="checkbox"/> nein
Entnahme von wild lebenden Pflanzen; Standortbeschädigung/-zerstörung (§ 44 (1) Nr. 4 BNatSchG)			
Entfällt grundsätzlich, da keine Pflanzenart betroffen ist			
<b>Ausnahmegenehmigung nach § 45 Abs.7 BNatSchG erforderlich?</b>			
Tritt einer der Verbotstatbestände nach § 44 (1) Nr. 1 bis 4 BNatSchG ein? <i>(Unter Berücksichtigung der Wirkungsprognose / der vorgesehenen Maßnahmen)</i>			<input type="checkbox"/> ja <input checked="" type="checkbox"/> nein
<input type="checkbox"/> Ausnahme erforderlich <i>Prüfung der Ausnahmevoraussetzungen</i>		<input checked="" type="checkbox"/> Ausnahme nicht erforderlich <i>Artenschutzprüfung abgeschlossen</i>	
<b>Zusammenfassung</b>			
Folgende fachlich geeigneten und zumutbaren Maßnahmen sind in den Planunterlagen dargestellt und berücksichtigt worden:			
<input type="checkbox"/> Vermeidungsmaßnahmen <input type="checkbox"/> CEF-Maßnahmen zur Funktionssicherung im räumlichen Zusammenhang <input type="checkbox"/> FCS-Maßnahmen zur Sicherung des derzeitigen Erhaltungszustandes der Population über den örtlichen Funktionsraum hinaus <input type="checkbox"/> Gegebenenfalls erforderliches Monitoring und Risikomanagement für die oben dargestellten Maßnahmen werden in den Planunterlagen verbindlich festgelegt			
Unter Berücksichtigung von Wirkungsprognose und vorgesehenen Maßnahmen			
<input checked="" type="checkbox"/> tritt kein Verbotstatbestand des § 44 (1) Nr. 1 – 4 ein, so dass keine Ausnahme gem. § 45 Abs. 7 BNatSchG, ggf. in Verbindung mit Art. 16 FFH-RL erforderlich ist <input type="checkbox"/> liegen die Ausnahmevoraussetzungen gemäß § 45 Abs. 7 BNatSchG vor ggf. in Verbindung mit Art. 16 Abs. 1 FFH-RL <input type="checkbox"/> sind die Ausnahmevoraussetzungen des § 45 Abs. 7 BNatSchG in Verbindung mit Art. 16 Abs. 1 FFH-RL nicht erfüllt!			

<b>Durch das Vorhaben betroffene Art:</b>		Schleiereule ( <i>Tyto alba</i> ) Blatt 1	
<b>Allgemeine Angaben</b>			
Schutzstatus und Gefährdungsstufe	<input type="checkbox"/> FFH-RL-Anhang IV-Art	RL Deutschland	--
	<input checked="" type="checkbox"/> Europäische Vogelart	RL Hessen	1
Erhaltungszustand in Hessen	<input type="checkbox"/> günstig (grün)	<input type="checkbox"/> ungünstig – unzureichend (gelb)	<input checked="" type="checkbox"/> ungünstig - schlecht (rot)
Erhaltungszustand in Deutschland	<input type="checkbox"/> günstig (grün)	<input type="checkbox"/> ungünstig – unzureichend (gelb)	<input type="checkbox"/> ungünstig - schlecht (rot)
Erhaltungszustand in der EU	<input type="checkbox"/> günstig (grün)	<input type="checkbox"/> ungünstig – unzureichend (gelb)	<input type="checkbox"/> ungünstig - schlecht (rot)
Lebensraumsprüche/Verhaltensweise	<i>Die Schleiereule weist eine starke synanthrope Bindung auf und gilt als extremer Kulturfolger. Als Bruthabitate werden bei uns ausschließlich entsprechend geeignete Gebäude (Türme, Scheunen, Dachböden u.ä.) besetzt; als wichtiges Auswahlkriterium gilt hierbei die freie Anliegbarkeit an den Brutplatz bzw. auch an den Tagesruheplatz. Als Jagdhabitat benötigt die Schleiereule ein abwechslungsreiches Angebot von Grünland, Ackerschlägen und eingestreuten Gehölzstrukturen (Bäume, Hecken, Feldgehölze) mit einem engen Anschluss an anthropogene Siedlungsbereiche (Bruthabitat-Verknüpfung); strenge Bindung an die Hauptbeutetiergruppe ‚Kleinsäuger‘.</i>		
Verbreitung	<i>Deutschlandweit in allen waldarmen Regionen verbreitet; in Hessen flächendeckend, jedoch bevorzugt in Bereichen bis 400 m ü. NN mit abwechslungsreicher und großflächiger Feldgemarkung.</i>		
<b>Vorhabensbezogene Angaben</b>			
Vorkommen im Untersuchungsraum			
<input type="checkbox"/> nachgewiesen	entfällt		
<input checked="" type="checkbox"/> sehr wahrscheinlich anzunehmen	<i>Aufgrund der innerhalb des Plangebietes vorhandenen (alten) Eulenkastens ist ein Brutvorkommen der Schleiereule im Plangebiet nicht auszuschließen, zumal im Rahmen der ornithologischen Erfassung keine Dämmerungsbegehungen durchgeführt wurden.</i>		
<b>Prognose und Bewertung der Tatbestände nach § 44 BNatSchG</b>			
Entnahme, Beschädigung, Zerstörung von Fortpflanzungs-/Ruhestätten § 44 Abs.1 Nr. 3 BNatSchG)			
Können Fortpflanzungs- oder Ruhestätten aus der Natur entnommen, beschädigt oder zerstört werden? <i>Vermeidungsmaßnahmen zunächst unberücksichtigt</i>	<input checked="" type="checkbox"/> ja	<input type="checkbox"/> nein	<i>Die Entfernung oder Beschädigung des vorhandenen Eulenkastens ist für die Schleiereule als Verlust potenziell genutzter Fortpflanzungsstätten zu bewerten</i>
Sind Vermeidungs-Maßnahmen möglich?	<input checked="" type="checkbox"/> ja	<input type="checkbox"/> nein	<i>Durch Umsetzung der geplanten Nutzungsplanung ist es nicht möglich den aktuellen Standort der Nisthilfe dauerhaft zu gewährleisten</i>

<b>Durch das Vorhaben betroffene Art:</b>		Schleiereule ( <i>Tyto alba</i> ) Blatt 2	
Entnahme, Beschädigung, Zerstörung von Fortpflanzungs-/Ruhestätten § 44 Abs.1 Nr. 3 BNatSchG) Fortsetzung ...			
Wird die ökologische Funktion im räumlichen Zusammenhang ohne vorgezogene Ausgleichs-Maßnahmen (CEF) gewahrt (§ 44 Abs. 5 Satz 2 BNatSchG)? <i>Vermeidungsmaßnahmen berücksichtigt</i>	<input type="checkbox"/> ja	<input checked="" type="checkbox"/> nein	<i>Das verfügbare Potenzial an geeigneten Brutplätzen im Gebäude-Innenen ist im betroffenen und umgebenden Landschaftsraum deutlich begrenzt; zudem ist anzunehmen, dass die vorhandenen Brutplätze schon von Konkurrenten – wie bspw. auch durch den Turmfalke - besetzt sind</i>
Wenn <b>nein</b> – kann die ökologische Funktion durch vorgezogene Ausgleichs-Maßnahmen (CEF) gewährleistet werden?	<input checked="" type="checkbox"/> ja	<input type="checkbox"/> nein	<i>Der vorhandene Eulenkasten ist funktional zu erhalten und zu sichern und im Bedarfsfall an einen geeigneten Ersatzstandort zu verlagern ( V 06)</i>
<b>Der Verbotstatbestand ,Entnahme, Beschädigung, Zerstörung von Fortpflanzungs- oder Ruhestätten‘ tritt ein.</b>		<input type="checkbox"/> ja	<input checked="" type="checkbox"/> nein
Fang, Verletzung, Tötung wild lebender Tiere (§ 44 Abs. 1 Nr. 1 BNatSchG)			
Können Tiere gefangen, verletzt oder getötet werden? <i>Vermeidungsmaßnahmen zunächst unberücksichtigt</i>	<input checked="" type="checkbox"/> ja	<input type="checkbox"/> nein	<i>Zerstörung von Gelegen oder Verlust von flugunfähigen Jungvögeln durch unangepasste Durchführung von Gebäudearbeiten am Ort des Nestes; weiterhin kann es durch Kollisionen mit großen Glasfassaden oder spiegelnden Flächen zu Verletzungen oder gar Tötungen kommen</i>
Sind Vermeidungs-Maßnahmen möglich?	<input checked="" type="checkbox"/> ja	<input type="checkbox"/> nein	<i>Vorgaben zur Minderung des Vogelschlagrisikos an spiegelnden Flächen (V 05) sowie eine Bauzeitenregelung für Gebäudearbeiten oder vorlaufende Kontrolle (V 07)</i>
Verbleibt unter Berücksichtigung der Vermeidungsmaßnahmen ein signifikant erhöhtes Verletzungs- oder Tötungsrisiko? <i>Wenn ja – Verbotsauslösung!</i>	<input type="checkbox"/> ja	<input checked="" type="checkbox"/> nein	<i>Aufgrund der Maßnahmenwirksamkeit ist von keinem signifikant erhöhten Verletzungs- oder Tötungsrisiko auszugehen</i>
<b>Der Verbotstatbestand ,Fangen, Töten, Verletzen‘ tritt ein.</b>		<input type="checkbox"/> ja	<input checked="" type="checkbox"/> nein
Störungstatbestände (§ 44 Abs. 1 Nr. 2 BNatSchG)			
Können wild lebende Tiere während der Fortpflanzungs-, Aufzucht-, Mauser- Überwinterungs- und Wanderungszeiten erheblich gestört werden?	<input type="checkbox"/> ja	<input checked="" type="checkbox"/> nein	<i>Aufgrund der störökologischen Vorbelastung und den durchaus von der Art bekannten synanthropen Tendenzen, sind keine erheblichen störökologischen Beeinträchtigungen durch das Vorhaben anzunehmen.</i>
Sind Vermeidungs-Maßnahmen möglich?	<input type="checkbox"/> ja	<input type="checkbox"/> nein	<i>entfällt</i>
Wird eine erhebliche Störung durch obengenannte Maßnahmen vollständig vermieden	<input type="checkbox"/> ja	<input type="checkbox"/> nein	<i>entfällt</i>
<b>Der Verbotstatbestand ,erhebliche Störung‘ tritt ein.</b>		<input type="checkbox"/> ja	<input checked="" type="checkbox"/> nein



<b>Durch das Vorhaben betroffene Art:</b>	Schleiereule ( <i>Tyto alba</i> ) Blatt 3
Entnahme von wild lebenden Pflanzen; Standortbeschädigung/-zerstörung (§ 44 (1) Nr. 4 BNatSchG)	
Entfällt grundsätzlich, da keine Pflanzenart betroffen ist	
<b>Ausnahmegenehmigung nach § 45 Abs.7 BNatSchG erforderlich?</b>	
Tritt einer der Verbotstatbestände nach § 44 Abs. 1 Nr. 1 bis 4 BNatSchG ein? <input type="checkbox"/> ja <input checked="" type="checkbox"/> nein (Unter Berücksichtigung der Wirkungsprognose / der vorgesehenen Maßnahmen)	
<input type="checkbox"/> Ausnahme erforderlich <i>Prüfung der Ausnahmevoraussetzungen</i>	<input checked="" type="checkbox"/> Ausnahme nicht erforderlich <i>Artenschutzprüfung abgeschlossen</i>
<b>Zusammenfassung</b>	
Folgende fachlich geeigneten und zumutbaren Maßnahmen sind in den Planunterlagen dargestellt und berücksichtigt worden:	
<input checked="" type="checkbox"/> Vermeidungsmaßnahmen	
<input type="checkbox"/> CEF-Maßnahmen zur Funktionssicherung im räumlichen Zusammenhang	
<input type="checkbox"/> FCS-Maßnahmen zur Sicherung des derzeitigen Erhaltungszustandes der Population über den örtlichen Funktionsraum hinaus	
<input type="checkbox"/> Gegebenenfalls erforderliches Monitoring und Risikomanagement für die oben dargestellten Maßnahmen werden in den Planunterlagen verbindlich festgelegt	
Unter Berücksichtigung von Wirkungsprognose und vorgesehenen Maßnahmen	
<input checked="" type="checkbox"/> tritt kein Verbotstatbestand des § 44 Abs. 1 Nr. 1 – 4 ein, so dass keine Ausnahme gem. § 45 Abs. 7 BNatSchG, ggf. in Verbindung mit Art. 16 FFH-RL erforderlich ist	
<input type="checkbox"/> liegen die Ausnahmevoraussetzungen gemäß § 45 Abs. 7 BNatSchG vor ggf. in Verbindung mit Art. 16 Abs. 1 FFH-RL	
<input type="checkbox"/> sind die Ausnahmevoraussetzungen des § 45 Abs. 7 BNatSchG in Verbindung mit Art. 16 Abs. 1 FFH-RL nicht erfüllt!	

<b>Durch das Vorhaben betroffene Art:</b>		Star ( <i>Sturnus vulgaris</i> ) Blatt 3	
<b>Allgemeine Angaben</b>			
Schutzstatus und Gefährdungsstufe	<input checked="" type="checkbox"/> FFH-RL-Anhang IV-Art <input type="checkbox"/> Europäische Vogelart	RL Deutschland RL Hessen	3 V
Erhaltungszustand in Hessen <i>entfällt</i>	<input type="checkbox"/> günstig (grün)	<input checked="" type="checkbox"/> ungünstig – unzureichend (gelb)	<input type="checkbox"/> ungünstig - schlecht (rot)
Erhaltungszustand in Deutschland <i>entfällt</i>	<input type="checkbox"/> günstig (grün)	<input type="checkbox"/> ungünstig – unzureichend (gelb)	<input type="checkbox"/> ungünstig - schlecht (rot)
Erhaltungszustand in der EU <i>entfällt</i>	<input type="checkbox"/> günstig (grün)	<input type="checkbox"/> ungünstig – unzureichend (gelb)	<input type="checkbox"/> ungünstig - schlecht (rot)
Lebensraumsprüche/Verhaltensweise	<i>In seinem Vorkommen auf das Vorhandensein von natürlichen Baumhöhlen, Spechthöhlen oder Nistkästen angewiesen (Höhlenbrüter) – daher meist in Laub- und Mischwald, Parks, Gärten oder offenem Kulturland mit eingestreuten Bäumen vorkommend; als Nahrung dienen sowohl Schnecken, Insekten und Würmer, aber auch (Bee-ren-) Obst; 1-2 Bruten zwischen April und Juli; Teilzieher.</i>		
Verbreitung	<i>In Deutschland und Hessen flächendeckend vorkommend</i>		
<b>Vorhabensbezogene Angaben</b>			
Vorkommen im Untersuchungsraum			
<input checked="" type="checkbox"/> nachgewiesen	<i>Vorkommen des Stars wurden im Rahmen der Kartierung in 2022 nachgewiesen; aufgrund der Beobachtungsdaten wird der Star als Nahrungsgast eingestuft.</i>		
<input type="checkbox"/> sehr wahrscheinlich anzunehmen	<i>entfällt</i>		
<b>Prognose und Bewertung der Tatbestände nach § 44 BNatSchG</b>			
Entnahme, Beschädigung, Zerstörung von Fortpflanzungs-/Ruhestätten § 44 Abs.1 Nr. 3 BNatSchG)			
Können Fortpflanzungs- oder Ruhestätten aus der Natur entnommen, beschädigt oder zerstört werden? <i>Vermeidungsmaßnahmen zunächst unberücksichtigt</i>	<input checked="" type="checkbox"/> ja	<input type="checkbox"/> nein	<i>Im geplanten Eingriffsraum ist kein Bruthabitat des Stars betroffen.</i>
Sind Vermeidungs-Maßnahmen möglich?	<input type="checkbox"/> ja	<input type="checkbox"/> nein	<i>entfällt</i>
Wird die ökologische Funktion im räumlichen Zusammenhang ohne vorgezogene Ausgleichs-Maßnahmen (CEF) gewahrt (§ 44 (5) Satz 2 BNatSchG)? <i>Vermeidungsmaßnahmen berücksichtigt</i>	<input type="checkbox"/> ja	<input type="checkbox"/> nein	<i>entfällt</i>
Wenn <b>nein</b> – kann die ökologische Funktion durch vorgezogene Ausgleichs-Maßnahmen (CEF) gewährleistet werden?	<input type="checkbox"/> ja	<input type="checkbox"/> nein	<i>entfällt</i>
<b>Der Verbotstatbestand ‚Entnahme, Beschädigung, Zerstörung von Fortpflanzungs- oder Ruhestätten‘ tritt ein.</b>	<input type="checkbox"/> ja	<input checked="" type="checkbox"/> nein	

<b>Durch das Vorhaben betroffene Art:</b>		Star ( <i>Sturnus vulgaris</i> ) Blatt 3	
Fang, Verletzung, Tötung wild lebender Tiere (§ 44 Abs. 1 Nr. 1 BNatSchG)			
Können Tiere gefangen, verletzt oder getötet werden? <i>Vermeidungsmaßnahmen zunächst unberücksichtigt</i>	<input checked="" type="checkbox"/> ja	<input type="checkbox"/> nein	<i>Durch Kollisionen mit großen Glasfassaden oder spiegelnden Flächen kann es zu Verletzungen oder gar Tötungen kommen.</i>
Sind Vermeidungs-Maßnahmen möglich?	<input checked="" type="checkbox"/> ja	<input type="checkbox"/> nein	<i>Vorgaben zur Minderung des Vogelschlagrisikos an großen Glasfassaden und spiegelnden Flächen (V 05)</i>
Verbleibt unter Berücksichtigung der Vermeidungsmaßnahmen ein signifikant erhöhtes Verletzungs- oder Tötungsrisiko? <i>Wenn ja – Verbotsauslösung!</i>	<input type="checkbox"/> ja	<input checked="" type="checkbox"/> nein	<i>Aufgrund der Maßnahmenwirksamkeit ist von keinem signifikant erhöhten Verletzungs- oder Tötungsrisiko auszugehen</i>
<b>Der Verbotstatbestand ‚Fangen, Töten, Verletzen‘ tritt ein.</b>		<input type="checkbox"/> ja	<input checked="" type="checkbox"/> nein
Störungstatbestände (§ 44 Abs. 1 Nr. 2 BNatSchG)			
Können wild lebende Tiere während der Fortpflanzungs-, Aufzucht-, Mauser- Überwinterungs- und Wanderungszeiten erheblich gestört werden?	<input type="checkbox"/> ja	<input checked="" type="checkbox"/> nein	<i>Der Vorhabensbereich besitzt derzeit keine der gelisteten Funktionen für den Star.</i>
Sind Vermeidungs-Maßnahmen möglich?	<input type="checkbox"/> ja	<input type="checkbox"/> nein	<i>entfällt</i>
Wird eine erhebliche Störung durch obengenannte Maßnahmen vollständig vermieden	<input type="checkbox"/> ja	<input type="checkbox"/> nein	<i>entfällt</i>
<b>Der Verbotstatbestand ‚erhebliche Störung‘ tritt ein.</b>		<input type="checkbox"/> ja	<input checked="" type="checkbox"/> nein
Entnahme von wild lebenden Pflanzen; Standortbeschädigung/-zerstörung (§ 44 (1) Nr. 4 BNatSchG)			
Entfällt grundsätzlich, da keine Pflanzenart betroffen ist			
<b>Ausnahmegenehmigung nach § 45 Abs.7 BNatSchG erforderlich?</b>			
Tritt einer der Verbotstatbestände nach § 44 (1) Nr. 1 bis 4 BNatSchG ein? <i>(Unter Berücksichtigung der Wirkungsprognose / der vorgesehenen Maßnahmen)</i>		<input type="checkbox"/> ja	<input checked="" type="checkbox"/> nein
<input type="checkbox"/> Ausnahme erforderlich <i>Prüfung der Ausnahmevoraussetzungen</i>	<input checked="" type="checkbox"/> Ausnahme nicht erforderlich <i>Artenschutzprüfung abgeschlossen</i>		

<b>Durch das Vorhaben betroffene Art:</b>	Star ( <i>Sturnus vulgaris</i> ) Blatt 3
<b>Zusammenfassung</b>	
Folgende fachlich geeigneten und zumutbaren Maßnahmen sind in den Planunterlagen dargestellt und berücksichtigt worden:	
<input checked="" type="checkbox"/> Vermeidungsmaßnahmen	
<input type="checkbox"/> CEF-Maßnahmen zur Funktionssicherung im räumlichen Zusammenhang	
<input type="checkbox"/> FCS-Maßnahmen zur Sicherung des derzeitigen Erhaltungszustandes der Population über den örtlichen Funktionsraum hinaus	
<input type="checkbox"/> Gegebenenfalls erforderliches Monitoring und Risikomanagement für die oben dargestellten Maßnahmen werden in den Planunterlagen verbindlich festgelegt	
Unter Berücksichtigung von Wirkungsprognose und vorgesehenen Maßnahmen	
<input checked="" type="checkbox"/> tritt kein Verbotstatbestand des § 44 (1) Nr. 1 – 4 ein, so dass keine Ausnahme gem. § 45 Abs. 7 BNatSchG, ggf. in Verbindung mit Art. 16 FFH-RL erforderlich ist	
<input type="checkbox"/> liegen die Ausnahmevoraussetzungen gemäß § 45 Abs. 7 BNatSchG vor ggf. in Verbindung mit Art. 16 Abs. 1 FFH-RL	
<input type="checkbox"/> sind die Ausnahmevoraussetzungen des § 45 Abs. 7 BNatSchG in Verbindung mit Art. 16 Abs. 1 FFH-RL nicht erfüllt!	



<b>Durch das Vorhaben betroffene Art:</b>		Stieglitz ( <i>Carduelis carduelis</i> ) Blatt 1	
<b>Allgemeine Angaben</b>			
Schutzstatus und Gefährdungsstufe	<input type="checkbox"/> FFH-RL-Anhang IV-Art	RL Deutschland	--
	<input checked="" type="checkbox"/> Europäische Vogelart	RL Hessen	3
Erhaltungszustand in Hessen	<input type="checkbox"/> günstig (grün)	<input type="checkbox"/> ungünstig – unzureichend (gelb)	<input checked="" type="checkbox"/> ungünstig - schlecht (rot)
Erhaltungszustand in Deutschland	<input type="checkbox"/> günstig (grün)	<input type="checkbox"/> ungünstig – unzureichend (gelb)	<input type="checkbox"/> ungünstig - schlecht (rot)
Erhaltungszustand in der EU	<input type="checkbox"/> günstig (grün)	<input type="checkbox"/> ungünstig – unzureichend (gelb)	<input type="checkbox"/> ungünstig - schlecht (rot)
Lebensraumsprüche/Verhaltensweise	<i>Besiedelt häufig offenes Gelände mit eingestreuten Gehölzstrukturen oder Waldränder, aber auch lichte Wälder, Parks und Obstgärten; die Nester werden immer relativ hoch, oft in Astgabeln weit außen von Seitenzweigen angelegt (kleiner Baumfreibrüter)</i>		
Verbreitung	<i>In Deutschland und Hessen flächendeckend vorkommend</i>		
<b>Vorhabensbezogene Angaben</b>			
Vorkommen im Untersuchungsraum			
<input checked="" type="checkbox"/> nachgewiesen	<i>Vorkommen der Art wurden im Rahmen der aktuellen Begehungen für den Betrachtungsraum belegt; aufgrund der strukturellen Gegebenheiten in Verbindung mit den Nachweisparametern wird der Stieglitz hier als Brutvogelart eingestuft – vgl. dazu auch die anliegende Karte 2</i>		
<input type="checkbox"/> sehr wahrscheinlich anzunehmen	<i>entfällt</i>		
<b>Prognose und Bewertung der Tatbestände nach § 44 BNatSchG</b>			
Entnahme, Beschädigung, Zerstörung von Fortpflanzungs-/Ruhestätten § 44 Abs.1 Nr. 3 BNatSchG)			
Können Fortpflanzungs- oder Ruhestätten aus der Natur entnommen, beschädigt oder zerstört werden? <i>Vermeidungsmaßnahmen zunächst unberücksichtigt</i>	<input checked="" type="checkbox"/> ja	<input type="checkbox"/> nein	<i>Jeglicher Eingriff in den Gehölzbestand kann zum Verlust von Fortpflanzungs- und Ruhestätten führen</i>
Sind Vermeidungs-Maßnahmen möglich?	<input checked="" type="checkbox"/> ja	<input type="checkbox"/> nein	<i>Es ist vorgesehen, die Gehölzrodung außerhalb der Brutzeit vorzunehmen. Zu dieser Zeit hat der Stieglitz sein Nest bereits verlassen. Da er jedes Jahr ein neues Nest baut, verliert das Nest nach dem Verlassenwerden seine Eigenschaft als Fortpflanzungs- und Ruhestätte i.S.d. § 44 Abs. 1 Nr. 3 BNatSchG, so dass durch die Regelung der Rodungszeit (V 10) und die Maßnahmen zum Gehölzerhalt und Gehölzschutz (V 09 und V 11) auch die Zerstörung aktuell genutzter Nester ausgeschlossen wird.</i>

<b>Durch das Vorhaben betroffene Art:</b>		Stieglitz ( <i>Carduelis carduelis</i> ) Blatt 2
Entnahme, Beschädigung, Zerstörung von Fortpflanzungs-/Ruhestätten § 44 Abs.1 Nr. 3 BNatSchG) Fortsetzung ...		
Wird die ökologische Funktion im räumlichen Zusammenhang ohne vorgezogene Ausgleichs-Maßnahmen (CEF) gewahrt (§ 44 (5) Satz 2 BNatSchG)? <i>Vermeidungsmaßnahmen berücksichtigt</i>	<input checked="" type="checkbox"/> ja <input type="checkbox"/> nein	<i>Selbst wenn man davon ausginge, dass Fortpflanzungs- und Ruhestätten des Stieglitzes beschädigt oder zerstört werden, sind im funktionalen Umfeld hinreichend geeignete Brut-habitatstrukturen für die Anlage eines neuen Nestes vorhanden, so dass die ökologische Funktion im räumlichen Zusammenhang gewahrt bleibt; zudem dringt der Stieglitz auch – wie im vorliegenden Fall belegt - in Siedlungsbereiche vor und wird demnach auch durchaus zukünftig im Planungsraum nutzbare Bruthabitatstrukturen vorfinden und nutzen</i>
Wenn <b>nein</b> – kann die ökologische Funktion durch vorgezogene Ausgleichs-Maßnahmen (CEF) gewährleistet werden?	<input type="checkbox"/> ja <input type="checkbox"/> nein	<i>entfällt</i>
<b>Der Verbotstatbestand ,Entnahme, Beschädigung, Zerstörung von Fortpflanzungs- oder Ruhestätten‘ tritt ein.</b>		<input type="checkbox"/> ja <input checked="" type="checkbox"/> nein
Fang, Verletzung, Tötung wild lebender Tiere (§ 44 Abs. 1 Nr. 1 BNatSchG)		
Können Tiere gefangen, verletzt oder getötet werden? <i>Vermeidungsmaßnahmen zunächst unberücksichtigt</i>	<input checked="" type="checkbox"/> ja <input type="checkbox"/> nein	<i>Durch Rodung der im Betrachtungsraum vorhandenen Baumgehölze sowie durch Kollisionen mit großen Glasfassaden oder spiegelnden Flächen kann es zu Verletzungen oder gar Tötungen kommen</i>
Sind Vermeidungs-Maßnahmen möglich?	<input checked="" type="checkbox"/> ja <input type="checkbox"/> nein	<i>Vorgaben zur Minderung des Vogelschlagrisikos an spiegelnden Flächen (V 05) sowie eine Beschränkung der Rodungszeit und Maßnahmen zum Gehölzerhalt und Gehölzschutz (V 09, V 10 und V 11).</i>
Verbleibt unter Berücksichtigung der Vermeidungsmaßnahmen ein signifikant erhöhtes Verletzungs- oder Tötungsrisiko? <i>Wenn ja – Verbotsauslösung!</i>	<input type="checkbox"/> ja <input checked="" type="checkbox"/> nein	<i>Aufgrund der Maßnahmenwirksamkeit ist von keinem signifikant erhöhten Verletzungs- oder Tötungsrisiko auszugehen</i>
<b>Der Verbotstatbestand ,Fangen, Töten, Verletzen‘ tritt ein.</b>		<input type="checkbox"/> ja <input checked="" type="checkbox"/> nein

<b>Durch das Vorhaben betroffene Art:</b>		Stieglitz ( <i>Carduelis carduelis</i> ) Blatt 3
<b>Störungstatbestände (§ 44 Abs. 1 Nr. 2 BNatSchG)</b>		
Können wild lebende Tiere während der Fortpflanzungs-, Aufzucht-, Mauser- Überwinterungs- und Wanderungszeiten erheblich gestört werden?	<input type="checkbox"/> ja <input checked="" type="checkbox"/> nein	<i>Die vorhandene störökologische Belastungsintensität wird im Siedlungsraum der Art nicht in erheblichem Maße erhöht; zudem zeigt die Art synanthrope Tendenzen und dringt bis in die Hausgärten vor bzw. besetzt im vorliegenden Fall sogar zwei Reviere im direkten urbanen Umfeld.</i>
Sind Vermeidungs-Maßnahmen möglich?	<input type="checkbox"/> ja <input type="checkbox"/> nein	entfällt
Wird eine erhebliche Störung durch obengenannte Maßnahmen vollständig vermieden	<input type="checkbox"/> ja <input type="checkbox"/> nein	entfällt
<b>Der Verbotstatbestand ,erhebliche Störung‘ tritt ein.</b>		<input type="checkbox"/> ja <input checked="" type="checkbox"/> nein
Entnahme von wild lebenden Pflanzen; Standortbeschädigung/-zerstörung (§ 44 (1) Nr. 4 BNatSchG)		
Entfällt grundsätzlich, da keine Pflanzenart betroffen ist		
<b>Ausnahmegenehmigung nach § 45 Abs.7 BNatSchG erforderlich?</b>		
Tritt einer der Verbotstatbestände nach § 44 (1) Nr. 1 bis 4 BNatSchG ein? (Unter Berücksichtigung der Wirkungsprognose / der vorgesehenen Maßnahmen)		<input type="checkbox"/> ja <input checked="" type="checkbox"/> nein
<input type="checkbox"/> Ausnahme erforderlich <i>Prüfung der Ausnahmevoraussetzungen</i>	<input checked="" type="checkbox"/> Ausnahme nicht erforderlich <i>Artenschutzprüfung abgeschlossen</i>	
<b>Zusammenfassung</b>		
Folgende fachlich geeigneten und zumutbaren Maßnahmen sind in den Planunterlagen dargestellt und berücksichtigt worden:		
<input checked="" type="checkbox"/> Vermeidungsmaßnahmen		
<input type="checkbox"/> CEF-Maßnahmen zur Funktionssicherung im räumlichen Zusammenhang		
<input type="checkbox"/> FCS-Maßnahmen zur Sicherung des derzeitigen Erhaltungszustandes der Population über den örtlichen Funktionsraum hinaus		
<input type="checkbox"/> Gegebenenfalls erforderliches Monitoring und Risikomanagement für die oben dargestellten Maßnahmen werden in den Planunterlagen verbindlich festgelegt		
Unter Berücksichtigung von Wirkungsprognose und vorgesehenen Maßnahmen		
<input checked="" type="checkbox"/> tritt kein Verbotstatbestand des § 44 (1) Nr. 1 – 4 ein, so dass keine Ausnahme gem. § 45 Abs. 7 BNatSchG, ggf. in Verbindung mit Art. 16 FFH-RL erforderlich ist		
<input type="checkbox"/> liegen die Ausnahmevoraussetzungen gemäß § 45 Abs. 7 BNatSchG vor ggf. in Verbindung mit Art. 16 Abs. 1 FFH-RL		
<input type="checkbox"/> sind die Ausnahmevoraussetzungen des § 45 Abs. 7 BNatSchG in Verbindung mit Art. 16 Abs. 1 FFH-RL nicht erfüllt!		

<b>Durch das Vorhaben betroffene Art:</b>		Turmfalke ( <i>Falco tinnunculus</i> ) Blatt 1	
<b>Allgemeine Angaben</b>			
Schutzstatus und Gefährdungsstufe	<input type="checkbox"/> FFH-RL-Anhang IV-Art	RL Deutschland	--
	<input checked="" type="checkbox"/> Europäische Vogelart	RL Hessen	--
Erhaltungszustand in Hessen	<input type="checkbox"/> günstig (grün)	<input checked="" type="checkbox"/> ungünstig – unzureichend (gelb)	<input type="checkbox"/> ungünstig - schlecht (rot)
Erhaltungszustand in Deutschland	<input type="checkbox"/> günstig (grün)	<input type="checkbox"/> ungünstig – unzureichend (gelb)	<input type="checkbox"/> ungünstig - schlecht (rot)
Erhaltungszustand in der EU	<input type="checkbox"/> günstig (grün)	<input type="checkbox"/> ungünstig – unzureichend (gelb)	<input type="checkbox"/> ungünstig - schlecht (rot)
Lebensraumsprüche/Verhaltensweise	Als Jagdhabitat benötigt der Turmfalke offene Flächen mit möglichst niedriger Vegetation um seine Beutetiere (Heuschrecken, Kleinsäuger, Eidechsen, Amphibien, Bodenvögel u.a.) optisch erfassen zu können. Diesbezügliche Idealhabitate stellen Grünland, vegetationsarme Brachen und Weideland dar. Als Bruthabitate werden bei uns fast ausschließlich geeignete Gebäudestandorte (Kirchtürme, Masten u.ä.) oder spezifische Nisthilfen, tlw. sogar auf Stangen montiert, ausgewählt; teilweise werden aber auch alte Nester größerer Baumfreibrüter wie Rabenkrähe, Elster oder Mäusebussard für den Neststandort genutzt.		
Verbreitung	In Deutschland und Hessen verbreitet		
<b>Vorhabensbezogene Angaben</b>			
Vorkommen im Untersuchungsraum			
<input checked="" type="checkbox"/> nachgewiesen	Vorkommen des Turmfalken wurden im Rahmen der Kartierung in 2022 für den Betrachtungsraum nachgewiesen; aufgrund der strukturellen Gegebenheiten in Verbindung mit den Beobachtungsdaten wird der Turmfalke als Nahrungsgast eingestuft.		
<input type="checkbox"/> sehr wahrscheinlich anzunehmen	entfällt		
<b>Prognose und Bewertung der Tatbestände nach § 44 BNatSchG</b>			
Entnahme, Beschädigung, Zerstörung von Fortpflanzungs-/Ruhestätten § 44 Abs.1 Nr. 3 BNatSchG)			
Können Fortpflanzungs- oder Ruhestätten aus der Natur entnommen, beschädigt oder zerstört werden? <i>Vermeidungsmaßnahmen zunächst unberücksichtigt</i>	<input type="checkbox"/> ja	<input checked="" type="checkbox"/> nein	Im relevanten Wirkzonenbereich waren keine Bruthabitate des Turmfalken nachweisbar; nur Gastvogelart.
Sind Vermeidungs-Maßnahmen möglich?	<input type="checkbox"/> ja	<input type="checkbox"/> nein	entfällt
Wird die ökologische Funktion im räumlichen Zusammenhang ohne vorgezogene Ausgleichs-Maßnahmen (CEF) gewahrt (§ 44 (5) Satz 2 BNatSchG)? <i>Vermeidungsmaßnahmen berücksichtigt</i>	<input type="checkbox"/> ja	<input type="checkbox"/> nein	entfällt
Wenn <b>nein</b> – kann die ökologische Funktion durch vorgezogene Ausgleichs-Maßnahmen (CEF) gewährleistet werden?	<input type="checkbox"/> ja	<input type="checkbox"/> nein	entfällt
<b>Der Verbotstatbestand ‚Entnahme, Beschädigung, Zerstörung von Fortpflanzungs- oder Ruhestätten‘ tritt ein.</b>	<input type="checkbox"/> ja	<input checked="" type="checkbox"/> nein	



<b>Durch das Vorhaben betroffene Art:</b>		Turmfalke ( <i>Falco tinnunculus</i> )	
		Blatt 2	
Fang, Verletzung, Tötung wild lebender Tiere (§ 44 Abs. 1 Nr. 1 BNatSchG)			
Können Tiere gefangen, verletzt oder getötet werden? <i>Vermeidungsmaßnahmen zunächst unberücksichtigt</i>	<input type="checkbox"/> ja	<input checked="" type="checkbox"/> nein	<i>Kein Horststandort im geplanten Eingriffsraum, weshalb auch keine Gelege oder Nestlinge betroffen sein werden.</i>
Sind Vermeidungs-Maßnahmen möglich?	<input type="checkbox"/> ja	<input type="checkbox"/> nein	entfällt
Verbleibt unter Berücksichtigung der Vermeidungsmaßnahmen ein signifikant erhöhtes Verletzungs- oder Tötungsrisiko? <i>Wenn ja – Verbotsauslösung!</i>	<input type="checkbox"/> ja	<input type="checkbox"/> nein	entfällt
<b>Der Verbotstatbestand ‚Fangen, Töten, Verletzen‘ tritt ein.</b>			<input type="checkbox"/> ja <input checked="" type="checkbox"/> nein
Störungstatbestände (§ 44 Abs. 1 Nr. 2 BNatSchG)			
Können wild lebende Tiere während der Fortpflanzungs-, Aufzucht-, Mauser- Überwinterungs- und Wanderungszeiten erheblich gestört werden?	<input type="checkbox"/> ja	<input checked="" type="checkbox"/> nein	<i>Der Brutplatz liegt nicht innerhalb der störökologisch bedeutsamen Wirkzone</i>
Sind Vermeidungs-Maßnahmen möglich?	<input type="checkbox"/> ja	<input type="checkbox"/> nein	entfällt
Wird eine erhebliche Störung durch obengenannte Maßnahmen vollständig vermieden	<input type="checkbox"/> ja	<input type="checkbox"/> nein	entfällt
<b>Der Verbotstatbestand ‚erhebliche Störung‘ tritt ein.</b>			<input type="checkbox"/> ja <input checked="" type="checkbox"/> nein
Entnahme von wild lebenden Pflanzen; Standortbeschädigung/-zerstörung (§ 44 (1) Nr. 4 BNatSchG)			
Entfällt grundsätzlich, da keine Pflanzenart betroffen ist			
<b>Ausnahmegenehmigung nach § 45 Abs.7 BNatSchG erforderlich?</b>			
Tritt einer der Verbotstatbestände nach § 44 (1) Nr. 1 bis 4 BNatSchG ein? <i>(Unter Berücksichtigung der Wirkungsprognose / der vorgesehenen Maßnahmen)</i>			<input type="checkbox"/> ja <input checked="" type="checkbox"/> nein
<input type="checkbox"/> Ausnahme erforderlich <i>Prüfung der Ausnahmevoraussetzungen</i>		<input checked="" type="checkbox"/> Ausnahme nicht erforderlich <i>Artenschutzprüfung abgeschlossen</i>	
<b>Zusammenfassung</b>			
Folgende fachlich geeigneten und zumutbaren Maßnahmen sind in den Planunterlagen dargestellt und berücksichtigt worden:			
<input type="checkbox"/> Vermeidungsmaßnahmen			
<input type="checkbox"/> CEF-Maßnahmen zur Funktionssicherung im räumlichen Zusammenhang			
<input type="checkbox"/> FCS-Maßnahmen zur Sicherung des derzeitigen Erhaltungszustandes der Population über den örtlichen Funktionsraum hinaus			
<input type="checkbox"/> Gegebenenfalls erforderliches Monitoring und Risikomanagement für die oben dargestellten Maßnahmen werden in den Planunterlagen verbindlich festgelegt			
Unter Berücksichtigung von Wirkungsprognose und vorgesehenen Maßnahmen			
<input checked="" type="checkbox"/> tritt kein Verbotstatbestand des § 44 (1) Nr. 1 – 4 ein, so dass keine Ausnahme gem. § 45 Abs. 7 BNatSchG, ggf. in Verbindung mit Art. 16 FFH-RL erforderlich ist			
<input type="checkbox"/> liegen die Ausnahmevoraussetzungen gemäß § 45 Abs. 7 BNatSchG vor ggf. in Verbindung mit Art. 16 Abs. 1 FFH-RL			
<input type="checkbox"/> sind die Ausnahmevoraussetzungen des § 45 Abs. 7 BNatSchG in Verbindung mit Art. 16 Abs. 1 FFH-RL nicht erfüllt!			

## **Kartenteil**

- Karte 1: Horst- und Höhlenbäume
- Karte 2: Brutvogelarten - EHZ gelb
- Karte 3: Brutvogelarten - EHZ rot

