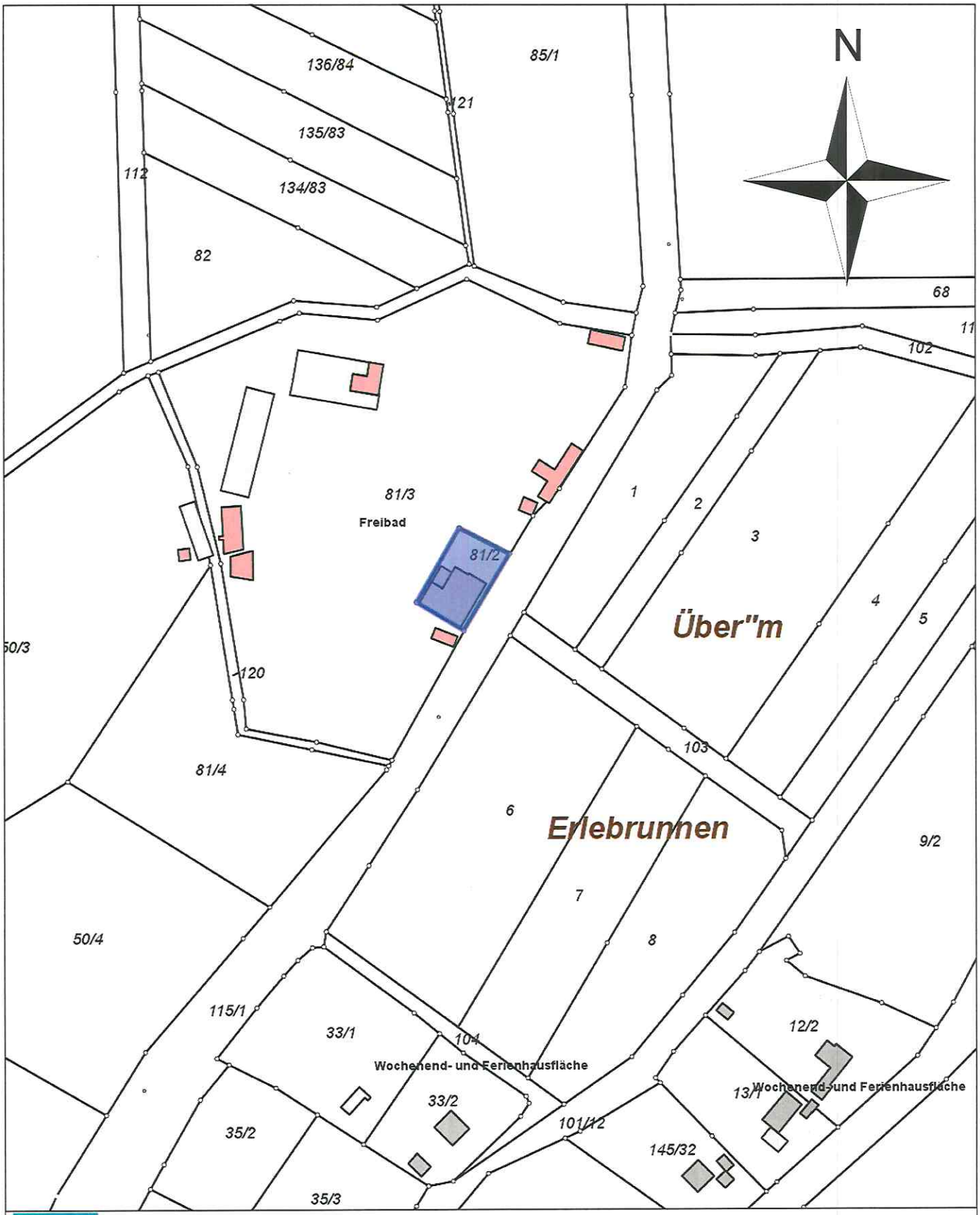

Magistrat der Kreisstadt Homberg (Efze)
Rathausgasse 1
34576 Homberg (Efze)
Tel.: 05681/994-0

Maßstab: 1:1.615
Bearbeiter: ingwebuser
Datum: 24.04.2018

Dies ist kein amtlicher Auszug aus der Liegenschaftskarte

Nur für den internen Gebrauch

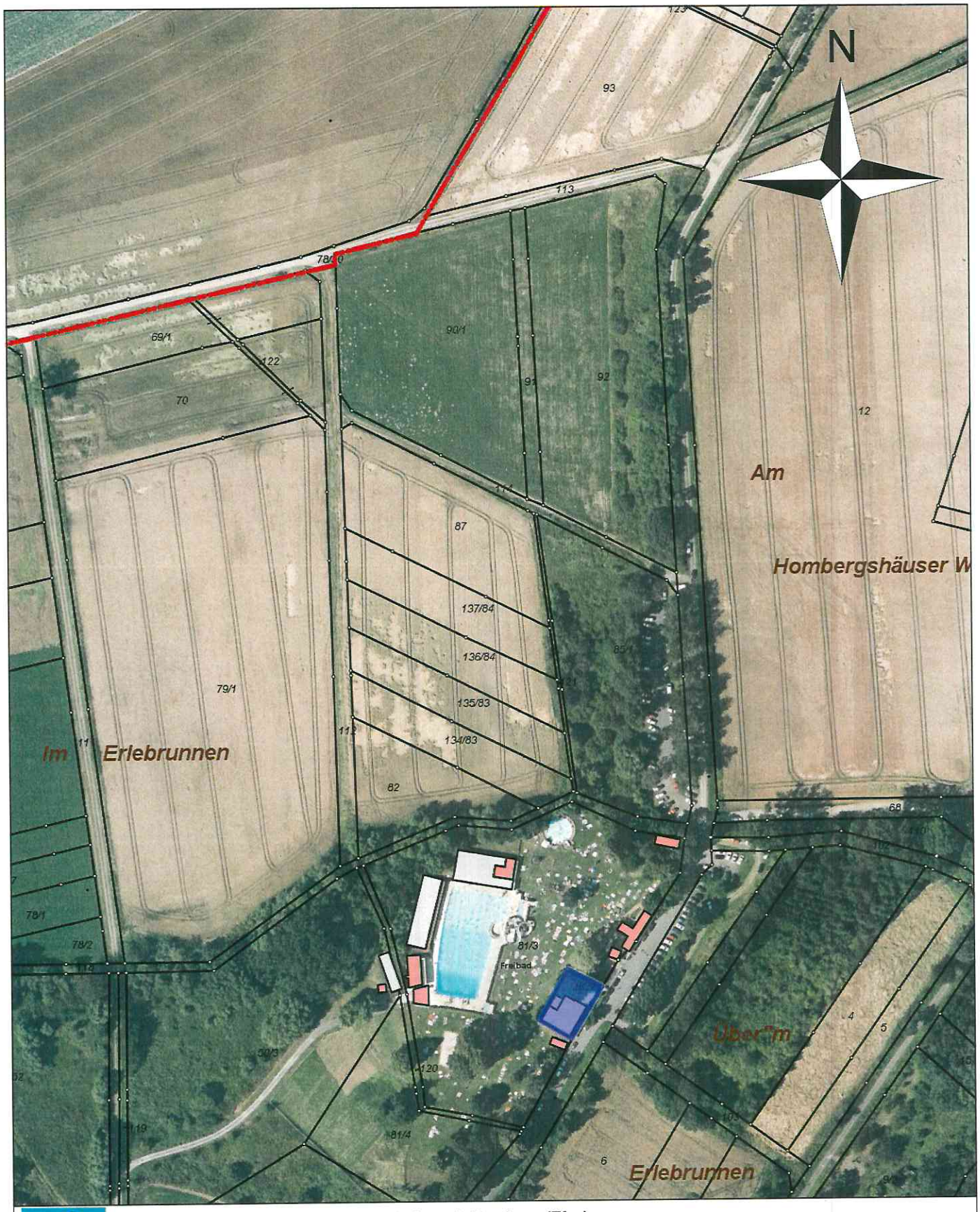

Magistrat der Kreisstadt Homberg (Efze)
Rathausgasse 1
34576 Homberg (Efze)
Tel.: 05681/994-0

Maßstab: 1:2.353
Bearbeiter: ingwebuser
Datum: 24.04.2018

Dies ist kein amtlicher Auszug aus der Liegenschaftskarte

Nur für den internen Gebrauch

ENERGIEAUSWEIS für Nichtwohngebäude

gemäß den §§ 16 ff. der Energieeinsparverordnung (EnEV) vom [1] 18.11.2013

Registriernummer [2] HE-2017-001380943
(oder: "Registriernummer wurde beantragt am ...")

Gültig bis: 26.07.2027

1

Gebäude

Hauptnutzung / Gebäudekategorie	Speisegaststätte/Restaurant
Adresse	Erlebrunnenweg 17, 34576 Homberg/Efze
Gebäudeteil	ganzes Gebäude
Baujahr Gebäude [3]	ca.1955
Baujahr Wärmeerzeuger [3, 4]	2006
Nettogrundfläche [5]	200 m²
Wesentliche Energieträger für Heizung und Warmwasser [3]	Erdgas H
Erneuerbare Energien	Art: keine / Verwendung: keine
Art der Lüftung/Kühlung [3]	☑ Fensterlüftung ☐ Lüftungsanlage mit Wärmerückgewinnung ☐ Anlage zur Kühlung ☐ Schachtlüftung ☐ Lüftungsanlage ohne Wärmerückgewinnung
Anlass der Ausstellung des Energieausweises	☐ Neubau ☐ Modernisierung (Änderung/Erweiterung) ☐ Aushangpflicht ☑ Vermietung/Verkauf ☐ Sonstiges (freiwillig)

Hinweise zu den Angaben über die energetische Qualität des Gebäudes

Die energetische Qualität eines Gebäudes kann durch die Berechnung des **Energiebedarfs** unter Annahme von standardisierten Randbedingungen oder durch die Auswertung des **Energieverbrauchs** ermittelt werden. **Als Bezugsfläche dient die Nettogrundfläche.** Teil des Energieausweises sind die Modernisierungsempfehlungen (Seite 4).

☑ Der Energieausweis wurde auf der Grundlage von Berechnungen des **Energiebedarfs** erstellt (Energiebedarfsausweis). Die Ergebnisse sind auf **Seite 2** dargestellt. Zusätzliche Informationen zum Verbrauch sind freiwillig. Diese Art der Ausstellung ist Pflicht bei Neubauten und bestimmten Modernisierungen nach § 16 Absatz 1 Satz 3 EnEV. Die angegebenen Vergleichswerte sind die Anforderungen der EnEV zum Zeitpunkt der Erstellung des Energieausweises **(Erläuterungen - siehe Seite 5).**

☐ Der Energieausweis wurde auf der Grundlage von Auswertungen des **Energieverbrauchs** erstellt (Energieverbrauchsausweis). Die Ergebnisse sind auf **Seite 3** dargestellt. Die Vergleichswerte beruhen auf statistischen Auswertungen.

Datenerhebung Bedarf/Verbrauch durch ☐ Eigentümer ☑ Aussteller

☐ Dem Energieausweis sind zusätzliche Informationen zur energetischen Qualität beigefügt (freiwillige Angabe).

Hinweise zur Verwendung des Energieausweises

Der Energieausweis dient lediglich der Information. Die Angaben im Energieausweis beziehen sich auf das gesamte Gebäude oder den oben bezeichneten Gebäudeteil. Der Energieausweis ist lediglich dafür gedacht, einen überschlägigen Vergleich von Gebäuden zu ermöglichen.

Aussteller

IBU Staab
Matthias Staab
An der Flachsröste 2
34621 Frielendorf- Verna

27.07.2017
Ausstellungsdatum

Unterschrift des Ausstellers

[1] Datum der angewendeten EnEV, gegebenenfalls angewendeten Änderungsverordnung zur EnEV [2] Bei nicht rechtzeitiger Zuteilung der Registriernummer (§ 17 Absatz 4 Satz 4 und 5 EnEV) ist das Datum der Antragstellung einzutragen; die Registriernummer ist nach deren Eingang nachträglich einzusetzen. [3] Mehrfachangaben möglich [4] bei Wärmenetzen Baujahr der Übergabestation
[5] Nettogrundfläche ist im Sinne der EnEV ausschließlich der beheizte/gekühlte Teil der Nettogrundfläche

ENERGIEAUSWEIS für Nichtwohngebäude

gemäß den §§ 16 ff. der Energieeinsparverordnung (EnEV) vom [1] 18.11.2013

Berechneter Energiebedarf des Gebäudes

Registriernummer [2] **HE-2017-001380943**
(oder: "Registriernummer wurde beantragt am ...")

2

Primärenergiebedarf

CO_2-Emissionen [3] 101 kg/(m²·a)

Primärenergiebedarf dieses Gebäudes
484 kWh/(m²·a)

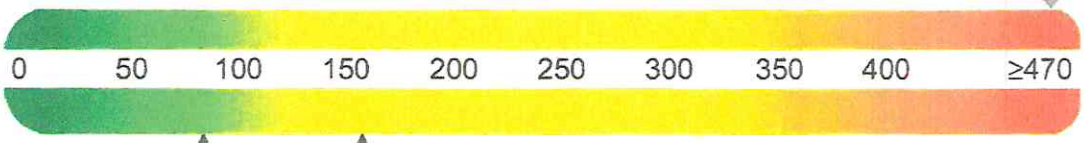

EnEV-Anforderungswert Neubau (Vergleichswert)

EnEV-Anforderungswert modernisierter Altbau (Vergleichswert)

Anforderungen gemäß EnEV [4]

Primärenergiebedarf

Ist-Wert kWh/(m²·a) Anforderungswert kWh/(m²·a)

Mittlere Wärmedurchgangskoeffizienten ☐ eingehalten

Sommerlicher Wärmeschutz (bei Neubau) ☐ eingehalten

Für Energiebedarfsberechnungen verwendetes Verfahren

☐ Verfahren nach Anlage 2 Nummer 2 EnEV
☑ Verfahren nach Anlage 2 Nummer 3 EnEV ("Ein-Zonen-Modell")
☐ Vereinfachungen nach § 9 Absatz 2 EnEV
☐ Vereinfachungen nach Anlage 2 Nummer 2.1.4 EnEV

Endenergiebedarf

Jährlicher Endenergiebedarf in kWh/(m²·a) für

Energieträger	Heizung	Warmwasser	Eingebaute Beleuchtung	Lüftung [5]	Kühlung einschl. Befeuchtung	Gebäude insgesamt
Erdgas H	405,7	20,7	0	0	0	426,4
allgemeiner	3,7	0,3	4,5	0	0	8,5

Endenergiebedarf Wärme [Pflichtangabe in Immobilienanzeigen] 430 **kWh/(m²·a)**

Endenergiebedarf Strom [Pflichtangabe in Immobilienanzeigen] 5 **kWh/(m²·a)**

Angaben zum EEWärmeG [6]

Nutzung erneuerbarer Energien zur Deckung des Wärme- und Kältebedarfs auf Grund des Erneuerbare-Energien-Wärmegesetzes (EEWärmeG)

%

Art: **Deckungsanteil:** %

%

Ersatzmaßnahmen [7]

Die Anforderungen des EEWärmeG werden durch die Ersatzmaßnahme nach § 7 Absatz 1 Nummer 2 EEWärmeG erfüllt.

☐ Die nach § 7 Absatz 1 Nummer 2 EEWärmeG verschärften Anforderungswerte der EnEV sind eingehalten.

Verschärfter Anforderungswert Primärenergiebedarf: kWh/(m²·a)

☐ Die in Verbindung mit § 8 EEWärmeG um % verschärften Anforderungswerte der EnEV sind eingehalten.

Verschärfter Anforderungswert Primärenergiebedarf: kWh/(m²·a)

Gebäudezonen

Nr.	Zone	Fläche [m²]	Anteil [%]
1	Gaststätte	200	100
2			
3			
4			
5			
6			
7			
☐	weitere Zonen in Anlage		

Erläuterungen zum Berechnungsverfahren

Die Energieeinsparverordnung lässt für die Berechnung des Energiebedarfs in vielen Fällen neben dem Berechnungsverfahren alternative Vereinfachungen zu, die im Einzelfall zu unterschiedlichen Ergebnissen führen können. Insbesondere wegen standardisierter Randbedingungen erlauben die angegebenen Werte keine Rückschlüsse auf den tatsächlichen Energieverbrauch. Die ausgewiesenen Bedarfswerte sind spezifische Werte nach der EnEV pro Quadratmeter beheizte/gekühlte Nettogrundfläche.

[1] siehe Fußnote 1 auf Seite 1 des Energieausweises [2] siehe Fußnote 2 auf Seite 1 des Energieausweises [3] freiwillige Angabe [4] nur bei Neubau sowie bei Modernisierung im Fall des § 16 Absatz 1 Satz 3 EnEV [5] nur Hilfsenergiebedarf [6] nur bei Neubau [7] nur bei Neubau im Fall der Anwendung von § 7 Absatz 1 Nummer 2 EEWärmeG

ENERGIEAUSWEIS für Nichtwohngebäude

gemäß den §§ 16 ff. der Energieeinsparverordnung (EnEV) vom [1] 18.11.2013

Erfasster Energieverbrauch des Gebäudes

Registriernummer [2] HE-2017-001380943
(oder: "Registriernummer wurde beantragt am ...")

Endenergieverbrauch

☐ Warmwasser enthalten

Der Wert enthält den Stromverbrauch für

☐ Zusatzheizung ☐ Warmwasser ☐ Lüftung ☐ eingebaute Beleuchtung ☐ Kühlung ☐ Sonstiges

Verbrauchserfassung

Zeitraum von	Zeitraum bis	Energieträger [4]	Primär-energie-faktor	Energieverbrauch Wärme [kWh]	Anteil Warmwasser [kWh]	Anteil Heizung [kWh]	Klima-faktor	Energieverbrauch Strom [kWh]

Primärenergieverbrauch dieses Gebäudes

kWh/(m²·a)

Gebäudenutzung

Gebäudekategorie/ Nutzung	Flächen-anteil	Vergleichswerte [3] Heizung und Warmwasser	Vergleichswerte [3] Strom

Erläuterungen zum Verfahren

Das Verfahren zur Ermittlung von Energieverbrauchskennwerten ist durch die Energieeinsparverordnung vorgegeben. Die Werte sind spezifische Werte pro Quadratmeter beheizte/gekühlte Nettogrundfläche. Der tatsächliche Energieverbrauch eines Gebäudes weicht insbesondere wegen des Witterungseinflusses und sich ändernden Nutzerverhaltens von den angegebenen Kennwerten ab.

[1] siehe Fußnote 1 auf Seite 1 des Energieausweises [2] siehe Fußnote 2 auf Seite 1 des Energieausweises [3] veröffentlicht unter www.bbsr-energieeinsparung.de durch das Bundesministerium für Verkehr, Bau und Stadtentwicklung im Einvernehmen mit dem Bundesministerium für Wirtschaft und Technologie [4] gegebenenfalls auch Leerstandszuschläge in kWh

ENERGIEAUSWEIS für Nichtwohngebäude

gemäß den §§ 16 ff. der Energieeinsparverordnung (EnEV) vom [1] 18.11.2013

Empfehlungen des Ausstellers

Registriernummer [2] **HE-2017-001380943**
(oder: "Registriernummer wurde beantragt am ...")

4

Empfehlungen zur kostengünstigen Modernisierung

Maßnahmen zur kostengünstigen Verbesserung der Energieeffizienz sind ☑ möglich ☐ nicht möglich

Empfohlene Modernisierungsmaßnahmen

Nr.	Bau- oder Anlagenteile	Maßnahmenbeschreibung in einzelnen Schritten	empfohlen: in Zusammenhang mit größerer Modernisierung	empfohlen: als Einzelmaßnahme	(freiwillige Angaben): geschätzte Amortisationszeit	(freiwillige Angaben): geschätzte Kosten pro eingesparte Kilowattstunde Endenergie
1	Kellerdecke	Dämmung der unteren Gebäudeabgrenzung 10-12 cm	☑	☐	mittel	-
2	Dach	Dämmung der oberen Gebäudeabgrenzung (Decke bzw. Dach) 15-20 cm	☑	☐	mittel	-
3	Außenwand gg. Außenluft	Außenwanddämmung 10-15 cm	☑	☐	mittel	-
4	Fenster	Austausch der Fenster/Türen Uw-Wert 0,7-1,7 W/m²K	☑	☐	mittel	-
5	Heizung	Erneuerung der Heizungsanlage, Optimierung der Regelung	☑	☐	mittel	-

☐ weitere Empfehlungen auf gesondertem Blatt

Hinweis: Modernisierungsempfehlungen für das Gebäude dienen lediglich der Information. Sie sind nur kurz gefasste Hinweise und kein Ersatz für eine Energieberatung.

Genauere Angaben zu den Empfehlungen sind erhältlich bei/unter:	http://www.zukunft-haus.info/

Ergänzende Erläuterungen zu den Angaben im Energieausweis (Angaben freiwillig)

[1] siehe Fußnote 1 auf Seite 1 des Energieausweises

[2] siehe Fußnote 2 auf Seite 1 des Energieausweises

ENERGIEAUSWEIS für Nichtwohngebäude

gemäß den §§ 16 ff. der Energieeinsparverordnung (EnEV) vom [1] 18.11.2013

Erläuterungen

Angabe Gebäudeteil - Seite 1

Bei Nichtwohngebäuden, die zu einem nicht unerheblichen Anteil zu Wohnzwecken genutzt werden, ist die Ausstellung des Energieausweises gemäß dem Muster nach Anlage 7 auf den Gebäudeteil zu beschränken, der getrennt als Nichtwohngebäude zu behandeln ist (siehe im Einzelnen § 22 EnEV). Dies wird im Energieausweis durch die Angabe "Gebäudeteil" deutlich gemacht.

Erneuerbare Energien - Seite 1

Hier wird darüber informiert, wofür und in welcher Art erneuerbare Energien genutzt werden. Bei Neubauten enthält Seite 2 (Angaben zum EEWärmeG) dazu weitere Angaben.

Energiebedarf - Seite 2

Der Energiebedarf wird hier durch den Jahres-Primärenergiebedarf und den Endenergiebedarf für die Anteile Heizung, Warmwasser, eingebaute Beleuchtung, Lüftung und Kühlung dargestellt. Diese Angaben werden rechnerisch ermittelt. Die angegebenen Werte werden auf der Grundlage der Bauunterlagen bzw. gebäudebezogener Daten und unter Annahme von standardisierten Randbedingungen (z.B. standardisierte Klimadaten, definiertes Nutzerverhalten, standardisierte Innentemperatur und innere Wärmegewinne) berechnet. So lässt sich die energetische Qualität des Gebäudes unabhängig vom Nutzerverhalten und von der Wetterlage beurteilen. Insbesondere wegen der standardisierten Randbedingungen erlauben die angegebenen Werte keine Rückschlüsse auf den tatsächlichen Energieverbrauch.

Primärenergiebedarf - Seite 2

Der Primärenergiebedarf bildet die Energieeffizienz des Gebäudes ab. Er berücksichtigt neben der Endenergie auch die so genannte "Vorkette" (Erkundung, Gewinnung, Verteilung, Umwandlung) der jeweils eingesetzten Energieträger (z.B. Heizöl, Gas, Strom, erneuerbare Energien etc.). Ein kleiner Wert signalisiert einen geringen Bedarf und damit eine hohe Energieeffizienz sowie eine die Ressourcen und die Umwelt schonende Energienutzung. Die angegebenen Vergleichswerte geben für das Gebäude die Anforderungen der EnEV an, die zum Zeitpunkt der Ausstellung des Energieausweises galt. Sie sind im Fall eines Neubaus oder einer Modernisierung des Gebäudes, die nach den Vorgaben des § 9 Absatz 1 Satz 2 EnEV durchgeführt wird, einzuhalten. Bei Bestandsgebäuden dienen sie zur Orientierung hinsichtlich der energetischen Qualität des Gebäudes. Zusätzlich können die mit dem Energiebedarf verbundenen CO_2-Emissionen des Gebäudes freiwillig angegeben werden.
Der Endwert der Skala zum Primärenergiebedarf beträgt, auf die Zehnerstelle gerundet, das Dreifache des Vergleichswerts "EnEV Anforderungswert modernisieter Altbau" (140 % des "EnEV Anforderungswerts Neubau").

Wärmeschutz - Seite 2

Die EnEV stellt bei Neubauten und bestimmten baulichen Änderungen auch Anforderungen an die energetische Qualität aller wärmeübertragenden Umfassungsflächen (Außenwände, Decken, Fenster etc.) sowie bei Neubauten an den sommerlichen Wärmeschutz (Schutz vor Überhitzung) eines Gebäudes.

Pflichtangaben für Immobilienanzeigen - Seite 2 und 3

Nach der EnEV besteht die Pflicht, in Immobilienanzeigen die in § 16a Absatz 1 genannten Angaben zu machen. Die dafür erforderlichen Angaben sind dem Energieausweis zu entnehmen, je nach Ausweisart der Seite 2 oder 3.

Endenergiebedarf - Seite 2

Der Endenergiebedarf gibt die nach technischen Regeln berechnete, jährlich benötigte Energiemenge für Heizung, Warmwasser, eingebaute Beleuchtung, Lüftung und Kühlung an. Er wird unter Standardklima und Standardnutzungsbedingungen errechnet und ist ein Indikator für die Energieeffizienz eines Gebäudes und seiner Anlagentechik. Der Endenergiebedarf ist die Energiemenge, die dem Gebäude unter Annahme von standardisierten Bedingungen und unter Berücksichtigung der Energieverluste zugeführt werden muss, damit die standardisierte Innentemperatur, der Warmwasserbedarf, die notwendige Lüftung und eingebaute Beleuchtung sichergestellt werden können. Ein kleiner Wert signalisiert einen geringen Bedarf und damit eine hohe Energieeffizienz.

Angaben zum EEWärmeG - Seite 2

Nach dem EEWärmeG müssen Neubauten in bestimmtem Umfang erneuerbare Energien zur Deckung des Wärme- und Kältebedarfs nutzen. In dem Feld "Angaben zum EEWärmeG" sind die Art der eingesetzten erneuerbaren Energien und der prozentuale Anteil der Pflichterfüllung abzulesen. Das Feld "Ersatzmaßnahmen" wird ausgefüllt, wenn die Anforderungen des EEWärmeG teilweise oder vollständig durch Maßnahmen zur Einsparung von Energie erfüllt werden. Die Angaben dienen gegenüber der zuständigen Behörde als Nachweis des Umfangs der Pflichterfüllung durch die Ersatzmaßnahme und der Einhaltung der für das Gebäude geltenden verschärften Anforderungswerte der EnEV.

Endenergieverbrauch - Seite 3

Die Angaben zum Endenergieverbrauch von Wärme und Strom werden für das Gebäude auf der Basis der Abrechnungen von Heizkosten bzw. der Abrechnungen von Energielieferanten ermittelt. Dabei werden die Energieverbrauchsdaten des gesamten Gebäudes und nicht der einzelnen Nutzeinheiten zugrunde gelegt. Die so ermittelten Werte sind spezifische Werte pro Quadratmeter Nettogrundfläche nach der EnEV. Der erfasste Energieverbrauch für die Heizung wird anhand der konkreten örtlichen Wetterdaten und mithilfe von Klimafaktoren auf einen deutschlandweiten Mittelwert umgerechnet. Die Angaben zum Endenergieverbrauch geben Hinweise auf die energetische Qualität des Gebäudes. Ein kleiner Wert signalisiert einen geringen Verbrauch. Ein Rückschluss auf den künftig zu erwartenden Verbrauch ist jedoch nicht möglich. Der tatsächliche Verbrauch einer Nutzungseinheit oder eines Gebäudes weicht insbesondere wegen des Witterungseinflusses und sich ändernden Nutzerverhaltens oder sich ändernder Nutzungen vom angegebenen Endenergieverbrauch ab.
Im Fall längerer Leerstände wird hierfür ein pauschaler Zuschlag rechnerisch bestimmt und in die Verbrauchserfassung einbezogen. Ob und inwieweit derartige Pauschalen in die Erfassung eingegangen sind, ist der Tabelle "Verbrauchserfassung" zu entnehmen.
Die Vergleichswerte ergeben sich durch die Beurteilung gleichartiger Gebäude. Kleinere Verbrauchswerte als der Vergleichswert signalisieren eine gute energetische Qualität im Vergleich zum Gebäudebestand dieses Gebäudetyps. Die Endwerte der beiden Skalen zum Endenergieverbrauch betragen, auf die Zehnerstelle gerundet, das Doppelte des jeweiligen Vergleichswerts.

Primärenergieverbrauch - Seite 3

Der Primärenergieverbrauch geht aus dem für das Gebäude insgesamt ermittelten Endenergieverbrauch für Wärme und Strom hervor. Wie der Primärenergiebedarf wird er mithilfe von Umrechnungsfaktoren ermittelt, die die Vorkette der jeweils eingesetzten Energieträger berücksichtigen.

[1] siehe Fußnote 1 auf Seite 1 des Energieausweises

Zusammenfassung Inventar Gastraum und Untergeschoss Schwimmbadcafé

Inventar	Stück	Standort/ Bemerkung
Biertheke Inkl. kompletter Austattung (Eiswürfelmaschine und Kühltheken)		
Reinigungs- Krake für Spülung der Bierleitungen (Schlauchsystem)	1	
Theken-Drehzange Metall für Zapfanschluss/ Bierhahn	1	
Utensilien für Theken-Spülbecken: Langer Stopfen und Stöpsel	je 1	
Kaffeemaschine Melitta (2- Kannensystem)	1	
Kaffeemaschine Bremer Viva 24 + Filter	1	
Tassenwärmestation	1	
Kaffeekanne, Glas für Kaffeemaschine Melitta	2	
Plastikfilter für Kaffeemaschine Melitta	2	
Beschreibung/ Gebrauchsanweisung Kaffeemaschine	1	
Reinigungs-Zubehör Viva 24: 3 Spezialbürsten u. 1 Milchschlauch	3+1	
Kompletter Gläserspüler (Spülboy) mit Abtropfgitter für Gläser	1	
Sat-Schüssel mit Fernsehhalterung/ Arm mit Feststellgurt	1	
Glasvitrine/ Kuchenvitrine mit 3 Einschüben	1	
Tisch (für 6 Personen)	6	
Tisch (für 4 Personen)	4	
Tisch rund (für 8 - 10 Personen)	1	
Restaurant Stühle	53	
Tischplatten zur Verlängerung für die Tische im Restaurant	3	
Stehtisch, rund, weiss	1	
Stehtisch, rund (mit Muster)	1	
Bierbänke aus Holz	6	Terasse
Biertische aus Holz	12	Terasse
Ru[illegible]r 4er Tisch	2	Terasse
Ovaler 6er Tisch	2	Terasse
Stühle rund, lila, Kunststoff	6	Terasse
Stühle vierkant, lila, Kunststoff	20	Terasse
Weisser 4er Tisch	4	Terasse
Stuhlauflagen, rot/weiss gestreift	34	Terasse
Kunststoff- Liegen, weiss	20	Heizungskeller
Flaschenkühlschrank (Martini)	1	Kiosk Untergeschoss
Sonnenschirm (Martini)	4	Terrasse
Friteusen, Herd und Backofen		Küche
Spüle mit Unterschrank	1	Küche
Saladette (Möbel) mit Metallbehältern		Küche
Kühltheke (Möbel)		Küche
Mikrowelle weiss		Küche
Wärmeschrank für Teller		Küche
Bain Marie (Wasserbad)		Küche
Tischfriteuse (bestehend aus 2 Behältern)	1	Küche
Tisch schmal, weiss	1	Küche
Tisch breit, weiss	1	Küche
Halbhoher Metallschrank mit Arbeitsfläche		Küche
Chaffing Dish schwarz mit Wanne, Metall	1	
Chaffing Dish Alu mit Wanne	1	
Warmhalteplatten (Firma Apexa)	2	elektrisch
R[illegible]tte (groß)	diverse	elektrisch
Kühlschrank klein, weiss mit Einschubrosten		
Kühlschrank gross, weiss mit Einschubrosten		
Tiefkuhltruhe von Nordcap		im Vorratsraum
Großräumiger Kühlschrank		im Vorratsraum
Feuerlöscher (Personal WC, Treppenaufgang, Flur Bierkeller)	3	
Feuerlöscher Leihgabe Firma Gloria	2	
Löschdecke	1	
Erste Hilfe- Koffer mit Inhalt (Vorraum Personal- WC)		
Untertisch für Pizza-ofen (Metallgestell)		
Personalspint (2-türig)	1	Keller
Schreibtisch aus Holz		Aufenthaltsraum
Bedienungsanleitungen für Küchengeräte/ Heizung/ Kaffeemaschine etc.	diverse	
Kronleuchter aus Glas (Restaurant)		
Rondell im Restaurant (für Speisenpräsentation in Buffetform). Stromzugang für Heißgeräte im Boden		

Variation an Basisgeschirr, Textilien etc.:		
Gläser für Bier, Spirituosen, Softgetränke etc.		
Kaffeegeschirr (Porzellanserie)		
Besteck		
Eisbecher, Eierbecher		
Buffet Austattung (Vorlegebesteck, Buffetplatten etc.)		
Glaskaraffen für Kaltgetränke		
Glaskaraffen für Heißgetränke		
Thermoskanne braun + weiss		
Tischwäsche aus Stoff		
Küchenzubehör (Behälter etc.)		
Speiseteller		
Frühstücksteller		
Suppeteller		
Suppentassen		
Salatteller		
Beilagenschüsseln		
Pfannen und Behälter für Braten etc.		
Auflaufform		
Getränkekühler (Gerolsteiner)		
Buffetplatten		
Saftkaraffen gross aus Glas für Buffet		
Glasschüsseln klein und gross für Buffet		
Torten-/ Kuchenplatten		
Käseglocke aus Glas		
Obsthaube (Insektenschutz)		
Silbertabletts		
Fleischplatten		
Suppentopf gross		
Suppentopf mittelgross		
Kasserole (Bräter) groß		
Kasserole (Bräter) klein		
Aufsteller Kunststoff für Preisliste/ Werbeaktionen	diverse	
Schaukästen (Außenbereich)	2	