

# Protokoll Nr. 38

der öffentlichen Sitzung der Stadtverordnetenversammlung  
vom Dienstag, den 08.02.2011.

Durch Einladung des Vorsitzenden der Stadtverordnetenversammlung vom 25.01.2011, veröffentlicht im Usinger Anzeiger vom 04.02.2011, waren die Mitglieder der Stadtverordnetenversammlung unter Angabe der Stunde und des Ortes der Versammlung sowie der Gegenstände der Beschlussfassung auf den 08.02.2011 zur Sitzung in das Bürgerhaus im Ortsteil Anspach einberufen worden.

Die Einladung ging mindestens 5 Tage vor der Sitzung zu.

Sitzungsbeginn: 20:10 Uhr  
Sitzungsende: 21:10 Uhr

Anwesend waren:

I. Holger Bellino, **Vorsitzender**

II. **die Vertreter der Stadtverordnetenversammlung:**

- |                               |                         |
|-------------------------------|-------------------------|
| 1. Andreas Moses              | (CDU)                   |
| 2. Uwe Kraft                  | (CDU)                   |
| 3. Corinna Bosch              | (CDU)                   |
| 4. Reinhard Stephan           | (CDU)                   |
| 5. Petra Pippinger            | (CDU)                   |
| 6. Ulrike Bolz                | (CDU)                   |
| 7. Heinz Buhlmann             | (CDU)                   |
| 8. Reinhard Gemander          | (CDU)                   |
| 9. Wolfgang Allhenn           | (CDU)                   |
| 10. Achim Schnabel            | (CDU)                   |
| 11. Heidrun Horscht           | (CDU)                   |
| 12. Dieter Susemichel         | (CDU)                   |
| 13. Günther Lurz              | (CDU)                   |
| 14. Gerhard Hauk              | (CDU)                   |
| 15. Dr. Rainer Schulze Johann | (CDU)                   |
| 16. Günther Faulstich         | (CDU)                   |
| 17. Herbert Schütz            | (CDU)                   |
| 18. Rolf Schöffner            | (SPD)                   |
| 19. Sabine Leon               | (SPD)                   |
| 20. Bärbel Sturm              | (SPD)                   |
| 21. William Eyres             | (SPD)                   |
| 22. Sandra Zunke              | (SPD)                   |
| 23. Heike Seifert             | (SPD)                   |
| 24. Erich Jäger               | (SPD)                   |
| 25. Erhard Kettenbeil         | (SPD)                   |
| 26. Werner Hollenbach         | (SPD)                   |
| 27. Rainer Henrici            | (SPD)                   |
| 28. Jutta Bruns               | (BÜNDNIS 90/DIE GRÜNEN) |
| 29. Gudula Bohusch            | (BÜNDNIS 90/DIE GRÜNEN) |
| 30. Cornelia Scheer           | (BÜNDNIS 90/DIE GRÜNEN) |
| 31. Rudolf Kretzschmar        | (FDP)                   |
| 32. Hans Jürgen Schubert      | (FDP *)                 |
| 33. Karin Birk-Lemper         | (FWG-UBN)               |
| 34. Manfred Klein             | (FWG-UBN)               |
| 35. Claudia Bröse             | (FWG-UBN)               |

\*) ab Punkt 3.2 der Tagesordnung

III. **vom Magistrat**

1. Klaus Hoffmann, Bürgermeister
2. Winfried Hartmann
3. Jürgen Stempel (CDU)
4. Luise Drescher-Barthel (CDU)
5. Werner Götz (SPD)
6. Hans Bruns (BÜNDNIS 90/DIE GRÜNEN)
7. Klaus Becker (FDP)

IV. **von der Verwaltung**

V. **vom Entwicklungsträger**

-

VI. **Protokollführer**

Dietmar Mohr

B. Es fehlten

I. **die Vertreter der Stadtverordnetenversammlung**

1. Enno Pflug (BÜNDNIS 90/DIE GRÜNEN)

II. **vom Magistrat**

1. Ralf Peter Nelles (CDU)
2. Günter Siats (SPD)
3. Norbert Galle (FWG-UBN)

Der Vorsitzende eröffnet die Sitzung. Er stellt die Ordnungsmäßigkeit der Ladung sowie die Beschlussfähigkeit fest. Zur Tagesordnung führt Bürgermeister Klaus Hoffmann aus, dass der Magistrat die Vorlage Nr.: 287/2010 zurückziehe. Der Tagesordnungspunkt 3.1 sei demzufolge von der Tagesordnung zu nehmen. Sodann wird die Tagesordnung wie folgt erledigt:

**1. Genehmigung der Verhandlungsniederschrift Nr. X/37/2010 über die Sitzung der Stadtverordnetenversammlung am 17.12.2010**

Die Verhandlungsniederschrift Nr.: X/37/2010 über die Sitzung der Stadtverordnetenversammlung am 17.12.2010 wird zur Kenntnis genommen und genehmigt.

**Beratungsergebnis: 33 Ja-Stimme(n), 0 Gegenstimme(n), 2 Stimmenthaltung(en)**

**2. Punkte ohne Aussprache**

### **3. Punkte mit Aussprache**

#### **3.1 Bebauungsplanverfahren „Gartengebiet Haintriesch“, Gemarkung Rod am Berg Aufstellungsbeschluss gemäß § 2 Abs. 1 BauGB Vorlage: 287/2010**

Die Vorlage zu diesem Beratungsgegenstand wurde zu Beginn der Tagesordnung vom Magistrat zurückgezogen. Eine Beratung und Beschlussfassung findet nicht statt.

#### **3.2 Nachträgliche Errichtung einer Zaunanlage auf dem Grundstück Gemarkung Westerfeld Flur 4 Flurstück 377, Bolzplatz Michelbacher Straße Vorlage: 13/2011**

##### **Stellungnahme des Kultur- und Sozialausschusses**

Für den Kultur- und Sozialausschuss führt Stadtverordnete Gudula Bohusch aus, dass der Ausschuss empfehle dem Beschlussvorschlag mit der Maßgabe zuzustimmen, dass sichergestellt werden müsse, dass die Kläger die Bedingungen und Auflagen des Mediationsverfahrens ebenfalls zu erfüllen haben.

##### **Stellungnahme des Haupt- und Finanzausschusses**

Für den Haupt- und Finanzausschuss schließt sich Stadtverordnete Ulrike Bolz dem Votum des KSA an. Dieser Beschluss sei im Übrigen auch mit der Beschlussfassung im Bau-, Planungs- und Wirtschaftsausschuss identisch.

##### **Stellungnahme der Fraktionen**

###### **a) SPD-Fraktion**

Für die SPD-Fraktion bittet Stadtverordnete Heike Seifert um Auskunft, ob der Bürgermeister wie in der Sitzung des Haupt- und Finanzausschusses angekündigt, ein weiteres Gespräch mit der Klägerseite geführt habe und ob es Lösungsmöglichkeiten gebe. Darüber hinaus habe der Bürgermeister in der Sitzung des Kultur- und Sozialausschusses davon gesprochen, dass es bei Nichtannahme des Mediationsverfahrens das Risiko gebe, dass der Bolzplatz geschlossen werden müsse. In der folgenden Sitzung des Haupt- und Finanzausschusses wurde die Aussage gemacht, dass es dann zu einer eingeschränkten Nutzung kommen könne. Hier interessiere ihre Fraktion der aktuelle Sachstand.

Bürgermeister Klaus Hoffman führt aus, dass er mit der Klägerseite im Gespräch sei. Hierbei gehe es darum, ob auf den Zaun verzichtet werden könne. Bereitschaft diesbezüglich bestehe durchaus. Bezüglich der Nutzung gebe es die Auflage die Nutzungszeit von 8.00 Uhr bis 20.00 Uhr einzuhalten. Können man diese Zeiten nicht einhalten, so drohe unter Umständen die Schließung des Platzes. Zunächst gehe es darum, das Mediationsverfahren zu verlängern. Wichtig sei es, zunächst die vorgesehene Beschlussfassung als Vorratsbeschluss vorzunehmen.

###### **b) Fraktion Bündnis 90/DIE GRÜNEN**

Für die Fraktion Bündnis 90/DIE GRÜNEN führt Stadtverordnete Gudula Bohusch aus, dass ihre Fraktion gegen einen Zaun sei. Außerdem habe sie mit Anwohnern, Kindern und Jugendlichen im Stadtteil Westerfeld gesprochen. Diese hätten eine Unterschriftenaktion gestartet. Als Ergebnis werde festgehalten, dass die Kinder und Jugendlichen nicht eingesperrt werden wollen und eine friedliche Lösung mit den Anwohnern wünschen. Sodann übergibt sie Bürgermeister Klaus Hoffmann die Unterschriftenliste.

###### **c) FWG-UBN-Fraktion**

Für die FWG-UBN-Fraktion erklärt Stadtverordnete Karin Birk-Lemper, dass zum einen die Rechte der Nutzer aber auch die Rechte der Anwohner zu wahren seien. Ihre Fraktion wolle auch nicht unbedingt einen Zaun. Es sei jedoch notwendig, den Vorratsbeschluss zu fassen.

###### **d) CDU-Fraktion**

Für die CDU-Fraktion stellt Stadtverordnete Corinna Bosch fest, dass es im vorliegenden Fall um den missbräuchlichen Gebrauch des Bolzplatzes gehe. Dieser müsse ausgeschlossen werden. Den Vorgaben des Mediationsverfahrens müsse zunächst zugestimmt werden.

###### **e) FDP-Fraktion**

Für die FDP-Fraktion gibt Stadtverordneter Rudolf Kretschmar zu bedenken, dass wenn heute kein Beschluss gefasst werde, man gegen das Mediationsverfahren verstoße. Bei einer Ablehnung schlage man die Tür für weitere Verhandlungen zu. Seine Fraktion werde der Vorlage als Vorratsbeschluss zustimmen.

##### **Aussprache**

Für die SPD-Fraktion erklärt Stadtverordnete Heike Seifert, dass bei einer vorschlagsgemäßen Beschlussfassung dies auch auf andere Spiel- und Bolzplätze Auswirkungen habe. Der Beschluss ziele gegen das Allgemeinwohl. Ihre Fraktion werde deshalb nicht zustimmen.

Stadtverordnetenvorsteher Holger Bellino bittet einen Vorratsbeschluss zu fassen um die Verpflichtungen aus dem Mediationsverfahren einzuhalten und so weitere Verhandlungen möglich zu machen. Positiv anzumerken sei, dass durch das Engagement von Mitgliedern des Parlamentes und die Aktivitäten in den Ausschüssen sich ein Nach- und Umdenken entwickelt habe, was letztendlich zu einem positiven Ergebnis führen könne. Der zu fassende Beschluss sollte demzufolge auch als Vorratsbeschluss verstanden werden. Abschließend stellt Stadtverordnete Jutta Bruns fest, dass durch die Diskussion in den Ausschüssen sich schon einiges bewegt habe.

#### **Beschluss:**

Die Stadtverordnetenversammlung beschließt:

1. den Bolzplatz auf dem Grundstück Gemarkung Westerfeld, Flur 4 Flurstück 377, Michelbacher Straße, mit einem 3,50 hohen Stabgitterzaun einzufrieden;
2. die Einhaltung der gestatteten Nutzungszeiten 08:00 – 20:00 Uhr über einen Schließdienst sicherzustellen;
3. die Finanzierung der Maßnahme zur Einhaltung der im Mediationsverfahren vereinbarten Mitteilungsfrist (10.02.2011) ist im Vorgriff auf die im Haushalt 2011 veranschlagten Mittel bei der Investitionsnummer I096505 - Bolzplatz Michelbacher Straße - vorzunehmen.
4. sicherzustellen, dass die Bedingungen/Auflagen des Mediationsverfahrens durch die Kläger erfüllt werden.

**Beratungsergebnis: 23 Ja-Stimme(n), 12 Gegenstimme(n), 1 Stimmenthaltung(en)**

### **3.3 Neues Rathaus Neu-Anspach Entwurfsplanung mit Kostenberechnung Vorlage: 2/2011**

#### **Stellungnahme des Bau-, Planungs- und Wirtschaftsausschusses**

Für den Bau-, Planungs- und Wirtschaftsausschuss führt Stadtverordneter Heinz Buhlmann aus, dass der Ausschuss empfohlen habe, den Spiegelstrich, bei dem es um die Raumakustik ging zu streichen.

#### **Stellungnahme des Haupt- und Finanzausschusses**

Für den Haupt- und Finanzausschuss erklärt Stadtverordnete Ulrike Bolz, dass der Ausschuss vorschläge den im BPWA gestrichenen Spiegelstrich, bei dem es um die Raumakustik ging wieder eingefügt und ergänzt habe „wenn erforderlich“.

#### **Stellungnahme der Fraktionen**

##### **a) FWG-UBN-Fraktion**

Stadtverordnete Karin Birk-Lemper bittet für ihre Fraktion um Auskunft, ob Rauchmelder eingebaut werden. Bürgermeister Klaus Hoffmann führt aus, dass das Brandschutzamt in die Planungen einbezogen sei. Er gehe davon aus, dass Rauchmelder eingebaut werden.

##### **b) Fraktion Bündnis 90/DIE GRÜNEN**

Für die Fraktion Bündnis 90/DIE GRÜNEN bittet Stadtverordnete Jutta Bruns um Auskunft bezüglich der Detailplanungen. Wann werden diese Entscheidungen getroffen. Bürgermeister Klaus Hoffmann führt aus, dass er diese Frage mit der Fachabteilung klären werde. Er werde entsprechend berichten.

##### **c) SPD-Fraktion**

Für die SPD-Fraktion beantragt Stadtverordnete Heike Seifert, dass unter Punkt 3 einzusetzen sei, dass als Alternativposten zur Betonsteinfassade ein Wärmedämmverbundsystem mit ausgeschrieben werden solle. Weiter beantrage sie die Obergrenze für die Gesamtkosten mit 5,8 Mio. Euro festzuschreiben. Abschließend beantrage sie über die Punkte einzeln abzustimmen.

##### **d) CDU-Fraktion**

Für die CDU-Fraktion gibt Stadtverordneter Uwe Kraft die Stellungnahme ab. Er führt aus, dass es zunächst darum gehe, einen Grundsatzbeschluss zu fassen. Im Rahmen der Detailplanungen seien die Ausschreibungsmodalitäten zu besprechen.

##### **e) FDP-Fraktion**

Für die FDP-Fraktion erklärt Stadtverordneter Rudolf Kretschmar dass mit der Ausführungsplanung auch die genaueren Baukosten vorliegen. Heute eine Obergrenze festzulegen sei nicht möglich. Nach seinem Eindruck der Architekten werde hier kostenbewußt vorgegangen. Sodann beantrage er für die FDP-Fraktion: „3. dass die Ausführungsplanung mit aktualisierter Kostenberechnung dem Bau-, Planungs- und Wirtschaftsausschuss, dem Haupt- und Finanzausschuss und der Stadtverordnetenversammlung vor einer weiteren Beauftragung des Architekturbüros zur weiteren Beschlussfassung vorzulegen ist.“

**Beschlüsse:**

a) Die Stadtverordnetenversammlung beschließt:

1. der Entwurfsplanung des Projektes Neubau Rathaus mit folgenden Ergänzungen/Änderungen zu zustimmen;
  - Abweichung von DIN 18195 im Bereich der Eingangstüren um ein barrierefreies Gebäude (1,5 cm Schwelle) nach DIN 18040-1 errichten zu können;
  - Verzicht einer behindertengerechten Anordnung von Tür-/Fenstergriffen und Lichtschaltern;
  - Herstellung der Gewerbefläche (Cafè) bis zum veredelten Ausbaustandard;
  - Raumakustik in den Büros soll über die kostengünstigere Variante Deckensegel, wenn erforderlich, gelöst werden.

**Beratungsergebnis: 36 Ja-Stimme(n), 0 Gegenstimme(n), 0 Stimmenthaltung(en)**

b) Die Stadtverordnetenversammlung beschließt:

2. das Architekturbüro Drei Architekten, Prof. Haag, Hafner, Strohecker – Stuttgart, mit der Erarbeitung der Genehmigungs- und Ausführungsplanung zu beauftragen und die baufachliche Prüfung zu beantragen.

**Beratungsergebnis: 36 Ja-Stimme(n), 0 Gegenstimme(n), 0 Stimmenthaltung(en)**

c) Die Stadtverordnetenversammlung lehnt einen Antrag der SPD-Fraktion ab, wonach als Alternativposten zur Betonsteinfassade ein Wärmedämmverbundsystem mit ausgeschrieben werden solle.

**Beratungsergebnis: 23 Ja-Stimme(n), 13 Gegenstimme(n), 0 Stimmenthaltung(en)**

d) Die Stadtverordnetenversammlung lehnt einen Antrag der SPD-Fraktion ab, wonach die Obergrenze für die Gesamtkosten mit 5,8 Mio. Euro festzuschreiben sind.

**Beratungsergebnis: 24 Ja-Stimme(n), 12 Gegenstimme(n), 0 Stimmenthaltung(en)**

e) Die Stadtverordnetenversammlung beschließt folgenden Antrag der FDP-Fraktion:

3. dass die Ausführungsplanung mit aktualisierter Kostenberechnung dem Bau-, Planungs- und Wirtschaftsausschuss, dem Haupt- und Finanzausschuss und der Stadtverordnetenversammlung vor einer weiteren Beauftragung des Architekturbüros zur weiteren Beschlussfassung vorzulegen ist.

**Beratungsergebnis: 36 Ja-Stimme(n), 0 Gegenstimme(n), 0 Stimmenthaltung(en)**

**3.4 Treuhändervertrag mit der Nassauischen Heimstätte  
Honoraranpassung für 2011  
Vorlage: 5/2011**

Wegen eines möglichen Widerstreites der Interessen ist Stadtverordneter Günther Lurz für die Dauer der Beratung und Beschlussfassung im Sitzungsraum nicht anwesend.

**Beschluss:**

Es wird beschlossen, wobei Stadtverordneter Günther Lurz wegen eines möglichen Widerstreites der Interessen im Sitzungsraum nicht anwesend ist, der Honoraranpassung der Nassauischen Heimstätte zu entsprechen und die Tagewerkpauschale bzw. die Stundensätze für 2011 wie folgt festzulegen:

	<b>2011</b>
Projektleiter pro Tagewerk	778,15 €

Mitarbeiter/in und Planer pro Stunde	76,14 €
Technische/r Zeichner/in pro Stunde	51,43 €
Kaufm. Mitarbeiter/in pro Stunde	69,82 €

**Beratungsergebnis: 32 Ja-Stimme(n), 3 Gegenstimme(n), 0 Stimmenthaltung(en)**

#### 4. Mitteilungen des Magistrats

**Vorlage: 17/2011**

1. Vom 31. Januar bis 14. Februar findet im Bürgerhaus eine Passivhaus-Wanderausstellung statt. Der Leistungsbereich Bauen, Wohnen und Umwelt hat einen Vermerk angefertigt, der diesen Mitteilungen beigelegt ist.
2. Weiter liegt diesen Mitteilungen eine Übersicht der Gesamtumsätze der abgeschlossenen Kaufverträge (einschließlich Gebäudewerte) ab 1995 sowie eine Übersicht abgeschlossener Kaufverträge ab 1990 (im und außerhalb des Entwicklungsbereiches) bei.
3. Die landesweite Informationskampagne „Richtig heizen mit Holz“ informiert in den hessischen Landkreisen über die gesetzliche Neuregelung für den Betrieb von holzbefeuerten Kaminöfen und Holzzentralheizungen. Darüber hinaus werden Tipps für den kostengünstigen Betrieb von Einzelraumfeuerungsanlagen für feste Brennstoffe, wie Kachelöfen oder Heizkamine, und holzbefeuerte Zentralheizungen ab vier Kilowatt Feuerungswärmeleistung sowie den richtigen Umgang mit Holzbrennstoffen gegeben. Am Mittwoch, den 16. Februar 2011 findet in Neu-Anspach, Bürgerhaus, Klubraum I, Gustav-Heinemann-Straße 3, 61267 Neu-Anspach, ebenfalls ein Infoabend statt. Beginn ist 19.00 Uhr. Die beiden Referenten Jens Thomsen vom Hessischen Forstamt Weilrod und Bezirksschornsteinfegermeister Rolf Schmidt aus Neu-Anspach vermitteln anschaulich Theorie und Praxis und stehen für Fragen zur Verfügung. Ansprechpartner ist der Forstenergieberater Jens Thomsen, Hessisches Forstamt Weilrod, Tel: 06083 / 913238. Weitere Infos unter: [www.hero-hessen.de](http://www.hero-hessen.de) und [www.hessen-forst.de](http://www.hessen-forst.de).

#### 5. Anfragen und Anregungen

Anfragen von Fraktionen liegen keine vor.

#### 6. Sonstige Anfragen und Anregungen

##### 6.1 Andreas Moses

Für seine Bemühungen im Zusammenhang mit der Behebung der Probleme an der Adolf-Reichwein-Schule werde dem Bürgermeister Dank ausgesprochen. Mittlerweile konnte der Presse auch entnommen werden, dass der Bürgermeisterkandidat der SPD hier tätig gewesen sein soll. In interessiere es, ob dem Magistrat solche Aktivitäten bekannt seien. Dies wird von Bürgermeister Klaus Hoffmann verneint.

##### 6.2 Heike Seifert

Beim Straßenbau der L 3270 zwischen Usingen und Westerfeld ruhen derzeit die Arbeiten. In diesem Zusammenhang wird um Auskunft gebeten, zu welchem Zeitpunkt mit der Fortsetzung der Arbeiten zu rechnen sei.

Bürgermeister Klaus Hoffmann führt hierzu aus, dass es sich um keine Baumaßnahme der Stadt handele, hier sei das ASV gefragt. Der Stadt liegen keine Erkenntnisse vor. Von verschiedenen Mitgliedern der Stadtverordnetenversammlung wird zum Ausdruck gebracht, dass heute mit der Baumaßnahme fortgefahren wurde.

Hiermit ist die Tagesordnung erledigt. Der Vorsitzende, Stadtverordnetenvorsteher Holger Bellino, schließt die Sitzung um 21.10 Uhr.

Der Vorsitzende:

Der Protokollführer:

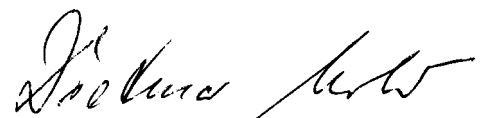



Aktenzeichen: Feldmann/Ph  
Leistungsbereich: Bauen, Wohnen und Umwelt

Datum, 23.11.2010 - Drucksachen Nr.:

Vorlage

X/287/2010

Beratungsfolge	Termin	Entscheidungen
Magistrat	11.01.2011	
Tourismus-, Umwelt-, Land- u. Forstwirtschaftsausschuss	24.01.2011	
Bau-, Planungs- und Wirtschaftsausschuss	27.01.2011	
Stadtverordnetenversammlung	08.02.2011	

**Bebauungsplanverfahren „Gartengebiet Haintriesch“, Gemarkung Rod am Berg  
Aufstellungsbeschluss gemäß § 2 Abs. 1 BauGB**

**Sachdarstellung:**

Die Untere Naturschutzbehörde hat im September 2008 darauf hingewiesen, dass im Rahmen einer Ortsbeichtigung im Außenbereich von Rod am Berg am nordöstlichen Ortsrand hinter der Wohnbebauung Nach der Struth mehrere Gartenhäuschen und Einfriedigungen aufgenommen wurden und nach herrschender Rechtslage die Naturschutzbehörde gezwungen ist, gegen diese illegal errichteten baulichen Anlagen vorzugehen. Um eine Legalisierung vornehmen zu können, hat die Stadt die Ausweisung der Fläche im Regionalen Flächennutzungsplan angemeldet, um zu einem späteren Zeitpunkt dann einen Bebauungsplan entwickeln zu können.

Einige der betroffenen Grundstückseigentümer haben inzwischen mitgeteilt, dass sie an einer Legalisierung des Gebietes interessiert sind, dies jedoch nicht unter der von der Verwaltung genannten Voraussetzung der Kostenübernahme.

Zur Historie der Gartengrundstücke wurde darauf hingewiesen, dass die Gartenparzellen 69, 70, 71, 73/2, 73/3 und 73/4 nicht erst in jüngerer Vergangenheit entstanden sind, sondern bereits im Zuge der Umlegung im Jahre 1957. Damals sei durch die Umlegungsbehörde im Auftrag der damals noch selbständigen Gemeinde Rod am Berg ein Wertausgleich in einer vielfachen Größe abgezogen worden und im Grundbuch die Grundstücke mit Gartenland klassifiziert worden. Da die damalige Gemeinde Rod am Berg eine planungsrechtliche Absicherung versäumt hat, sei eine Kostenübernahme für die genannten Grundstücke nicht gerechtfertigt. Lediglich für die Hütten auf der Grundstücks-Teilfläche Flurstück 73/1 sei eine anteilige Kostenübernahme gerechtfertigt, da diese in jüngerer Zeit entstanden sind.

Die Verwaltung hat daraufhin im Staatsarchiv recherchieren lassen. Das Amt für Bodenmanagement (AfB) hat mitgeteilt, dass aus dem Flurbereinigungsplan nicht zu ersehen ist, dass die betreffenden Grundstücke eine Bewertung als Gartenland erhalten haben. Der Nachweis der neuen Grundstücke weist die Grundstücke als Acker mit Bodengüteklasse 3 aus. Die von den Eigentümern dargelegte Ausweisung als Grabland ist nicht aufgeführt, somit ergeben sich auch keine Hinweise für die Aussage, dass für die betreffenden Grundstücke ein erhöhter Wert zugrunde gelegen hat.

Aufgrund des Gesetzes zur Ergänzung des Hessischen Naturschutzgesetzes vom 4. April 1990 hatten Gemeinden als Träger der Bauleitplanung die Möglichkeit zur Legalisierung von Bauten im Außenbereich dort wo es die örtlichen Verhältnisse zugelassen haben und eine gewisse Anhäufung vorhanden war. Deshalb wurden zum Schutz der vorhandenen illegalen Kleinbauten im Außenbereich 1992 Bestandsaufnahmen in den Bereichen Johanniswiesen und Bornwies in Anspach und Hinter den Zäunen und Im großen Grund in Westerfeld getätigt, die dann Grundlage für die Aufstellung von Bebauungsplänen waren. Die Kosten für diese Verfahren hatte damals die Gemeinde Neu-Anspach getragen.

Nach dieser Legalisierungsaktion wurde dann in 2007 auf Antrag von Grundstückseigentümern der Bebauungsplan für das Gartengebiet Auf der Linde in Westerfeld – allerdings auf Kosten der Antragssteller – aufgestellt.

Aus Gleichbehandlungsgründen sieht die Verwaltung heute keine Möglichkeit zur Kostenübernahme in dem nun anstehenden Verfahren. Es ist von Verfahrenskosten von ca 6.000 € auszugehen.

### **Beschlussvorschlag:**

Es wird beschlossen, für die Ausweisung eines Gartengebietes „Haintriesch“ auf den Grundstücken Gemarkung Rod am Berg Flur 2 Flurstücke 69, 70, 71,72, 73/2, 73/3, 73/4 und einer Teilfläche des Flurstücks 73/1 auf Kosten der Antragsteller ein Bebauungsplan-Aufstellungsverfahren nach § 2 Abs. 1 BauGB einzuleiten.

Klaus Hoffmann  
Bürgermeister

Anlagen  
Übersichtsplan  
Bestandsaufnahme HTK





Datum, 19.01.2011 - Drucksachen Nr.:

**Vorlage**

**X/13/2011**

Beratungsfolge	Termin	Entscheidungen
Magistrat	25.01.2011	Umlaufbeschluss
Kultur- und Sozialausschuss	26.01.2011	
Bau-, Planungs- und Wirtschaftsausschuss	27.01.2011	
Haupt- und Finanzausschuss	31.01.2011	
Stadtverordnetenversammlung	08.02.2011	

**Nachträgliche Errichtung einer Zaunanlage auf dem Grundstück Gemarkung Westerfeld Flur 4  
Flurstück 377, Bolzplatz Michelbacher Straße**

**Sachdarstellung:**

Auf dem Grundstück Gemarkung Westerfeld Flur 4 Flurstück 377, Michelbacher Straße, wurde im Herbst 2009 ein Bolzplatz errichtet. Das Grundstück befindet sich innerhalb des Geltungsbereichs des Bebauungsplans „Michelbacher Straße-Süd“ und ist als „öffentliche Grünfläche“ mit der Zweckbestimmung „Spiel- und Bolzplatz“, festgesetzt. Die Nutzung wurde ausschließlich für Kinder und Jugendliche ausgewiesen und ist täglich auf 08:00 bis 20:00 Uhr beschränkt.

Seit der Inbetriebnahme des Bolzplatzes im Frühjahr 2010 haben sich immer wieder Anlieger aus der Michelbacher Straße bei der Stadtverwaltung über Lärmbelästigungen bzw. einer regelmäßigen Nutzung des Bolzplatzes außerhalb der gestatteten Zeiten beschwert. Selbiges gilt für die Nutzung der Anlage durch unbefugte Personen (Erwachsene).

Da mit den Anliegern vorab keine rasche und einvernehmliche Lösung dieses Konflikts erzielt werden konnte, haben diese beim Verwaltungsgericht Frankfurt im Juni 2010 Klage gegen die Stadt Neu-Anspach erhoben. Beklagt wurde zum einen, dass die Stadt als Betreiber der Anlage dazu verpflichtet wird, die Einhaltung der Nutzungszeiten dauerhaft sicher zu stellen und zum anderen, dass die Anlage keinen Bolzplatz, sondern ein Multifunktionsfeld darstelle und somit gegen das Baurecht verstoße.

Nachdem die Stadt Neu-Anspach die Klage beim Verwaltungsgericht als unbegründet und daher als abzuweisen erwidert hat, haben sich Kläger und Beklagte im Zuge des weiteren Verfahrens darauf geeinigt, zu einer nichtstreitigen Lösung mittels eines gerichtlichen Mediationsverfahrens zu gelangen. Ferner wurde auf Antrag der Beteiligten ein Ruhen des Verwaltungsstreitverfahrens angeordnet.

Gemäß der aus der Mediation resultierenden Zwischenvereinbarung vom 01.12.2010 soll zur Beilegung des Rechtsstreites ein Stabgitterzaun von mindestens 2 Meter Höhe um den Bolzplatz errichtet werden, um somit die Einhaltung der gesetzlichen Öffnungszeiten von 08:00 bis 20:00 zu gewährleisten. Gegebenenfalls erfolgt die Sicherstellung der Nutzung über einen Schließdienst.

Weiterhin wurde vereinbart, dass die Bauaufsichtsbehörde die Genehmigungsfähigkeit der geplanten Zaunanlage prüft und die Kläger mit den Nachbarn (Flurstücke 373, 374/1, 374/2, 374/3) klären, ob sie mit

der geplanten Zaunanlage einverstanden sind. Gleichzeitig sollen Kläger und Nachbarn eine Erklärung abgeben, dass sie sich zukünftig nicht mehr gegen den Bolzplatz wenden werden.

Die Ergebnisse der Bemühungen sind wechselseitig bis zum 10.02.2011 mitzuteilen, da sonst eine Wiedereinsetzung des Verwaltungsstreitverfahrens erfolgt.

Eine Prüfung der Genehmigungsfähigkeit der geplanten Zaunanlage durch den Kreis ist bereits erfolgt. Demnach ist eine Einzäunung bis zu 2 Meter Höhe bauaufsichtlich genehmigungsfrei, bedarf jedoch einer Befreiung gemäß § 31 BauGB von den Festsetzungen des Bebauungsplans. Nach den Festsetzungen des Bebauungsplanes sind Zäune nur als Drahtgeflecht oder Holzlatten mit einem Mindestbodenabstand von 0,15 m ohne Mauer- und Betonsockeln zulässig.

Bei einer Höhe von über 2 Metern ist ein Bauantrag gemäß § 57 HBO mit Befreiungsantrag bei der Bauaufsicht einzureichen.

Die Verwaltung ist der Auffassung, dass eine Zaunhöhe von 2 m nicht ausreichend hoch ist, da diese Höhe leicht zu überwinden sein wird. Sie schlägt deshalb eine Zaunhöhe von 3,50 m vor. Der Kostenaufwand für einen Stabgitterzaun in dieser Höhe mit einer Toranlage für die Anlagenunterhaltung wird auf 30.000 € geschätzt.

Die Finanzierung der Maßnahme erfolgt durch die im Haushalt 2011 veranschlagten Mittel bei der Investitionsnummer I096505 - Bolzplatz Michelbacher Straße. Da im Rahmen des Mediationsverfahrens die Durchführbarkeit des Vorhabens den Beteiligten spätestens bis zum 10.02.2011 mitgeteilt werden muss, ist hier ein Vorgriff auf die Mittelbereitstellung im Haushalt 2011 erforderlich.

### **Beschlussvorschlag:**

Es wird beschlossen,

1. den Bolzplatz auf dem Grundstück Gemarkung Westerfeld, Flur 4 Flurstück 377, Michelbacher Straße, mit einem 3,50 hohen Stabgitterzaun einzufrieden;
2. die Einhaltung der gestatteten Nutzungszeiten 08:00 – 20:00 Uhr über einen Schließdienst sicherzustellen;
3. die Finanzierung der Maßnahme zur Einhaltung der im Mediationsverfahren vereinbarten Mitteilungsfrist (10.02.2011) ist im Vorgriff auf die im Haushalt 2011 veranschlagten Mittel bei der Investitionsnummer I096505 - Bolzplatz Michelbacher Straße - vorzunehmen.



Klaus Hoffmann  
Bürgermeister

Haushaltsrechtlich geprüft:



Aktenzeichen: Feldmann/Ph  
Leistungsbereich: Bauen, Wohnen und Umwelt

Datum, **04.01.2011** - Drucksachen Nr.:

**Vorlage**

**X/2/2011**

Beratungsfolge	Termin	Entscheidungen
Magistrat	18.01.2011	
Magistrat	27.01.2011	
Bau-, Planungs- und Wirtschaftsausschuss	27.01.2011	
Haupt- und Finanzausschuss	31.01.2011	
Stadtverordnetenversammlung	08.02.2011	

**Neues Rathaus Neu-Anspach  
Entwurfsplanung mit Kostenberechnung**

**Sachdarstellung:**

Nach der Grundsatzbeschlussfassung der Stadtverordnetenversammlung am 21.06.2010 zur Umsetzung des Projektes Neues Rathaus Neu-Anspach auf der Grundlage des Planvorentwurfes des 1. Preisträgers, Drei Architekten, wurde die planungsrechtliche Voraussetzung mit der Änderung des Bebauungsplanes Grundpfad, 8. Änderung, betrieben.

Parallel wurde unter Beachtung der beschlossenen Änderungen/Maßgaben

- Verzicht einer Gewerbefläche im Erdgeschoss zugunsten Standesamt/Trauzimmer im Bauabschnitt 2
- Einplanung weiterer 5 Garagen auf dem Grundstück Flur 18 Flurstück 27 oder Festplatz
- Ausweisung weiterer Stellplätze auf den Grundstücken Flur 18 Flurstücke 16/1, 27 und/oder Festplatz
- Abrückung des Baukörpers des 1. Bauabschnittes vom Gehweg
- Sicherstellung eines Energie-Mindeststandards von EnEV 2009 – 35 %
- Prüfung anderer regenerativer Energie-/Wärmeversorgungen

die Entwurfsplanung bearbeitet. Vertreter des Architekturbüros und des Ingenieurbüros für die Fachplanung Heizung-Lüftung-Sanitär (HLS) und Thermische Bauphysik werden den Entwurf in der Sitzung des BPWA vorstellen und für Rückfragen zur Verfügung stehen.

Die Flächenzuordnung ist mit den Mitarbeitern der Leistungsbereiche und dem Personalrat besprochen worden. Die offenen Punkte / Fragen gemäß Anlage 6 vom Personalrat wurden am 11.01.2010 in einem Gespräch zwischen dem Personalratsvorsitzender Herr Präger und Herrn Wolf allumfassend beantwortet und geklärt. Eine Abstimmung mit dem Arbeitsmedizinischen Dienst ist für den 18.01.2011 terminiert.

**1. Vorstellung der Entwurfsplanung**

Im Bauabschnitt 1 sollen im Untergeschoss der Leistungsbereich Technische Dienste und Landschaft, die Druckerei mit Lager und die Räume für Technikzentrale inklusive für Lagerung der Pellets untergebracht werden. Im Erdgeschoss ist dann der Leistungsbereich Bauen, Wohnen und Umwelt und

das Standesamt mit Trauzimmer angeordnet. Im 1. Obergeschoss der Bereich des Bürgermeisters mit Sitzungszimmer und der Leistungsbereich Ver- und Entsorgung. Im Zuge der Planbearbeitung hat sich herausgestellt, dass es wesentlich günstiger ist, das Bürgerbüro mit Wartebereich in den Bauabschnitt 2 in die Nähe des Haupttreppenhauses mit Aufzug zu verlegen. Das Trauzimmer ist jetzt im Bauabschnitt 1 mit der Möglichkeit des Außenzuganges zum Rathausvorplatz angeordnet.

Im 2. Bauabschnitt, der 1 m vom Gehweg abgerückt ist, werden im Untergeschoss die Zentralregistratur, das historische Archiv und 3 Garagen angeordnet sein. Im Erdgeschoss die Gewerbefläche (Café) und der Leistungsbereich Bürgerservice. Im 1. Obergeschoss die Leistungsbereiche Zentrale Dienste und Sicherheit und Ordnung. Im 2. Obergeschoss der Leistungsbereich Familie, Sport und Kultur und Räume für Personalrat, Schiedsamt/Ausländerbeirat und das Ortsgericht. Im 2. Bauabschnitt befindet sich dann auch das Haupttreppenhaus mit dem Aufzug.

Die Bürogrößen liegen bei den Einzelbüros bei ca. 15 m<sup>2</sup>, Doppelbüros ca. 18,50 m<sup>2</sup>, Bereichsleitung ca. 20,00 m<sup>2</sup>. Besucher/Behinderten-WC sind im UG und im 1. OG im 1. BA vorgesehen.

Zur Erfüllung der DIN 18040-1 (Barrierefreies Bauen in öffentlichen Gebäuden) sollen mit Rücksicht auf die Rollstuhlfahrbarkeit untere Türanschlüsse und -schwelle in Ein- bzw. Ausgangsbereichen grundsätzlich vermieden werden. Soweit technisch unbedingt erforderlich, dürfen Schwellen nicht höher als 2 cm sein. Daneben gibt es auch die DIN 18195 (Abdichtung gegen nicht drückendes Wasser) zu beachten. Danach dürfen in Ausnahmefällen die Anschlusshöhe der Abdichtung im Bereich von Türen verringert werden, wenn zu jeder Zeit ein einwandfreier Wasserablauf im Türbereich gewährleistet ist. Dies kann durch eine Fassadenrinne gewährleistet werden. Im Hinblick auf die Barrierefreiheit ist eine Befreiung von der DIN 18195 erforderlich.

Der Hauptzugang, über Windfang, Foyer zum Bürgerbüro hin wird behindertengerecht mit el. Türantrieben ausgestattet.

Da der Benutzerkreis ohne Rollstuhlfahrer größer ist, wird vorgeschlagen, auf die behindertengerechte Anordnung von Tür- und Fenstergriffen, Lichtschalter etc. zu verzichten. Das Aufzugsbedienfeld hingegen wird behindertengerecht ausgeführt.

Das Café soll bis zu der Schnittstelle „veredelter Ausbaustandard“ (verputzte Wandflächen, Estrich, Fußbodenheizung, Anschlüsse, Toiletten, jedoch nicht gefliest, ohne Küchenausstattung, Lüftung über Fassade) gebaut werden.

Die Anordnung der für das Rathaus inklusive gewerbliche Fläche (Café) erforderlichen 46 Stellplätze sollen 26 Stellplätze im Hof und Vorplatz (behindertengerechter Stellplatz), 3 Garagen im Bauabschnitt 2 (Untergeschoss), 5 Garagen und 6 Stellplätze auf dem ehemaligen Gartengrundstück Flurstück 27 am Grundweg mit Zufahrt über den Festplatz und 6 Stellplätze im Anschluss an das Gartengrundstück auf dem Festplatz nachgewiesen werden.

Untersucht wurde bereits durch Schallschutzsimulationen die zu erwartende Raumakustik. Zusammengefasst kann festgestellt werden, dass ohne raumakustisch wirksame Maßnahmen die Soll-Nachhallzeiten nach DIN 18041 nicht eingehalten werden können. Mit Umsetzung von raumakustischen Maßnahmen kann eine deutliche Verbesserung bzw. Einhaltung der Vorgaben/Empfehlungen erreicht werden. Im Bürgerbüro ist neben einer Wandverkleidung sowie Stellwände und eine teilweise abgehängte Akustikdecke erforderlich. Im Trauzimmer reicht eine Akustikwandverkleidung. Im Sitzungszimmer ist neben einer teilweise abgehängten Akustikdecke eine Wandverkleidung vorgesehen.

Abgewogen werden müssen die Maßnahmen in den einzelnen Büros. Auch dort ist aufgrund der doch stark abweichenden Soll/Ist-Werte eine zusätzliche Maßnahme zur Verbesserung der Raumakustik zu empfehlen. Dies kann entweder über ein Deckensegel über ca. 2/3 der Grundfläche der Räume oder eine ähnlich große Akustikwandverkleidung erfolgen. Die Lösung über Deckensegel wird einen Kostenfaktor von ca. 60.000 € verursachen. Erheblich teurer wäre die Lösung über Wandverkleidungen (ca. 173.000 €).

Eine automatische Be- und Entlüftungsanlage des Rathauses wird nicht benötigt. Die Fensterelemente in den Büroräumen werden wie folgt ausgeführt:

Regelfenster:

3-teilig, ca. 1,40x2,92m, Öffnungsflügel mit Dreh-Kipp-Beschlag, Festverglasung mit Riegel bis auf ca. 90cm Höhe, sowie einem schmalen, geschlossener Öffnungsflügel (nur Drehbeschlag) mit farbig beschichtetem Aluminium- Wetterschutzgitter der nur zur Lüftung bzw. zur Nachtauskühlung verwendet wird.

Die großformatigen Öffnungsflügel bleiben im Tagesbetrieb geschlossen, da mittels der Lüftungsflügel gelüftet werden kann und die Nachtkälte als Kühlung verwendet wird.

## 2. Sicherstellung des Energie-Mindeststandards von EnEV 2009 – 35 %

Für die Heizungsanlage wird ein Pellet-System vorgeschlagen, da dies wirtschaftlicher als eine Hackschnitzelanlage ist. Der Heizwärmebedarf wird bei ca. 45 kW liegen. Eine Holzhackschnitzelanlage wäre erst bei einer Abnahmeleistung ab 100 kW wirtschaftlich. Der Fachplaner für HLS und Thermische Bauphysik, Ing.-Büro Pfeil & Koch, Stuttgart, hat über die Berechnungen zum Wärmeschutznachweis ermittelt, dass aufgrund der kompakten Gebäudehülle und der geplanten Dämmstoffe der Wärmeschutznachweis die EnEV mit 57 % unterschreitet.

Dieser Energie-Standard wird bereits ohne Berücksichtigung einer Photovoltaik-Anlage erreicht. Überlegt werden sollte trotzdem, ob beim Bau Vorkehrungen für eine nachträgliche Photovoltaik-Anlage getroffen werden sollten (Kostenaufwand von ca. 10.000 Euro, mögliche Fläche 434 m<sup>2</sup>), so dass später nach Überprüfung der Wirtschaftlichkeit und der Finanzierungsmittel ein solche Anlage installiert werden kann. Die Stadt könnte dann entweder selbst eine Anlage bauen oder die Dachfläche an einen Investor bzw. für Bürger-Solarprojekt vermieten.

Die Begründung für den guten Wert von 57 % unter EnEV 2009 ist der Pelletskessel, der einen Primärenergiefaktor von 0,2 aufweist, dadurch wird dieser sehr gute Wert erreicht. Die Nutzung von Biomasse in Form von Pellets stellt zudem eine nahezu CO<sub>2</sub> neutrale Wärmeerzeugung dar.

Andere regenerative Energien sind für dieses Projekt nicht wirtschaftlich, weder eine thermische Solaranlage, da wenig warmes Wasser benötigt wird, noch eine Erdwärmeanlage, da mit diesem Konzept für den Nachweis 35% unter EnEV voraussichtlich eine kontrollierte Be- und Entlüftung mit Wärmerückgewinnung erforderlich wäre. Ebenso müsste für die Wärmepumpe ein teureres Flächenheizsystem vorgesehen werden, um einen effizienten Betrieb der Wärmepumpe gewährleisten zu können.

Die Investitionskosten würden ein Vielfaches der jetzigen Investitionen betragen.

Für dieses Projekt mit diesem engen Kostenrahmen ist das geplante Konzept sehr energieeffizient, nahezu CO<sub>2</sub>-neutral und dazu noch günstig im Invest UND im Betrieb. Zudem ist man die Wärmeerzeugung betreffend unabhängig von fossilen Brennstoffen und von Versorgungskonzernen.

## 3. Kostenberechnung

Im Haushalt stehen bei der Investitionsnummer I 096216 insgesamt 5.800.000 € zur Verfügung. Die von den Drei Architekten erstellte beiliegende Kostenberechnung vom 11.01.2011, schließt mit einer Projektkostensumme von 5.810.619 € ab. Grundlage hierfür ist die vorliegende Entwurfsplanung (Stand 19.11.2010) sowie die Gespräche zu Ausstattungsqualitäten & Bauherrenwünschen nach der Wettbewerbsphase.

Gegenüber der Wettbewerbsphase und dessen Projektkosten zum jetzigen festgelegten Entwurf und dessen Ausstattungsqualitäten, sind bisher Kosten entstanden, die sich momentan wie folgt begründen:

Benötigte schallakustische Ertüchtigungen der Räumlichkeiten	60.000 €
Beauftragung Optimierung Raumprogramm & Archive	15.232 €
Regenwassernutzungsanlage	20.747 €
Neue Förderanlagen Rollregale Archiv & Bauscheinregistratur	46.410 €
USV Anlage (Sicherstellung Erreichbarkeit bei Stromausfällen)	12.000 €
Koordination Photovoltaik	5.000 €
Einspeisung mobiles Notstromaggregat	3.500 €
EIB Bus Grundsystem ( Sonnenschutzanlage)	11.000 €
Türsprechanlagen zusätzlich im UG	6.000 €
Zeiterfassungsanlage	28.000 €
Zugangskontrollanlage	21.000 €
Überfallmeldeanlage im Bürgerbüro	5.000 €
Medientechnik ausgewählter Räume	25.000 €
Frei- / Beleganzeige	2.000 €
Zusätzliche Datenanschlüsse	10.000 €
Büroausstattung	362.752 €
Mehrhonorar bedingt durch höhere Projektkosten	105.155 €

Gemäß der beiliegenden Arbeitsliste Streich-/Sonderwunsch-/Kostenliste (Anlage 5) können hier die zu erwartenden Baukosten auf Grund von Streichungen gemindert werden.

#### **4. Bauzeitenplan**

Nach Beschlussfassung zur Entwurfsplanung sollen die weiteren Phasen für die Architekten sowie Fachplaner beauftragt werden, so dass der Bauantrag im Februar 2011 eingereicht werden kann. Während der Bauantragsphase sollen dann die Leistungsverzeichnisse für Rohbau und Fenster erstellt werden. Außerdem ist vor Baubeginn eine baufachliche Prüfung bei der Wirtschafts- und Infrastrukturbank Hessen zu beantragen, um die Entnahme von Mitteln aus der Entwicklungsmaßnahme sicher zu stellen.

Der Baubeginn für den 1. Bauabschnitt ist für September 2011 geplant und die Inbetriebnahme des 1. Bauabschnitts könnte dann im Januar 2013 erfolgen. Der Baubeginn des 2. Bauabschnitts ist für Februar 2013 terminiert und die Inbetriebnahme für Juni 2014.

#### **5. Fördermittel**

Der Einbau der Pellet-Heizung ist leider nicht (Bundesamt für Wirtschaft und Ausfuhrkontrolle) bzw. bei der KfW nur ab 100 kW förderfähig (Stand der Recherchen 3.12.2010). Zu gegebener Zeit wird die Kämmerei prüfen, ob der städtische Eigenanteil über ein zinsgünstiges Darlehen nach den kommunalen Investitionsprogrammen bei der KfW in Frage kommt.

### **Beschlussvorschlag:**

Es wird beschlossen,

1. der Entwurfsplanung des Projektes Neubau Rathaus mit folgenden Ergänzungen/Änderungen zu zustimmen;
  - Abweichung von DIN 18195 im Bereich der Eingangstüren um ein barrierefreies Gebäude (1,5 cm Schwelle) nach DIN 18040-1 errichten zu können;
  - Verzicht einer behindertengerechten Anordnung von Tür-/Fenstergriffen und Lichtschaltern;
  - Herstellung der Gewerbefläche (Cafè) bis zum veredelten Ausbaustandard;
  - Raumakustik in den Büros soll über die kostengünstigere Variante Deckensegel gelöst werden;
  - ...;
  - ...;
2. das Architekturbüro Drei Architekten, Prof. Haag, Hafner, Strohecker – Stuttgart, mit der Erarbeitung der Genehmigungs- und Ausführungsplanung zu beauftragen und die baufachliche Prüfung zu beantragen.

Klaus Hoffmann  
Bürgermeister

#### Anlagen

1. Planungsentwurf Stand 19.11.2010
2. Stellplatznachweis
3. Baubeschreibung
4. Kostenberechnung
5. Arbeitsliste Streich-/Sonderwunsch-/Kostenliste
6. Fragen offene Punkte Personalrat

Vorlage X/2/2011

651006 – Rathausneubau

Anlage 1

Entwurfsplanung Stand 19.11.2010



**LEGENDE**

	Bearbeitungsparameter
	Abbruch Bestand

+32.00 OKFFB  
 +30.00 OKFFB  
 580 siehe Detailplan 580  
 BRÜSTUNGSHÖHEN UND TÜRHOHEN AB OK FFBI

INDEX	DATUM	ART DER ÄNDERUNG	VON
V1	18.11.2010	Wechsel Vorstudieplanung zu Entwurfsplanung	RS
V2	24.11.2010	Bestand Garage ergänzt	RS
V3	06.12.2010	Angaben Vorranggarage ergänzt	RS
A	10.01.2011	Abgabe Entwurf	RS

**ENTWURF**

**PLANNUMMER** 460-300

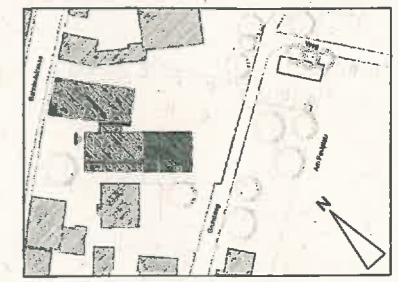

**BAUVORHABEN**

**Neubau Rathaus Neu-Anspach**  
 Bahnhofstraße 26 - 28  
 61267 Neu-Anspach

**GENERALPLANER**

Drei Architekten  
 Hang, Häfner, Strobelker  
 Frei Architekten BDA  
 Rotabühlstraße 87  
 70178 Stuttgart

Telefon 0711-889950  
 Telefax 0711-639550

**BAUHERR**

Stadt Neu-Anspach  
 Bahnhofstraße 26 - 28  
 61267 Neu-Anspach

Telefon 06081-10250  
 Telefax 06081-1025900

**PLANINHALT**

Lageplan

LEISTUNGSPHASE	DATUM	INDEX	ENTWURF
	18.11.2010		A
DRUCK DATUM	10.01.2011	PLANNUMMER	
PLANGRÖSSE	A1		
MASSSTAB	1:200		
GEZEICHNET	RS	GEPRÜFT	

**460-300**



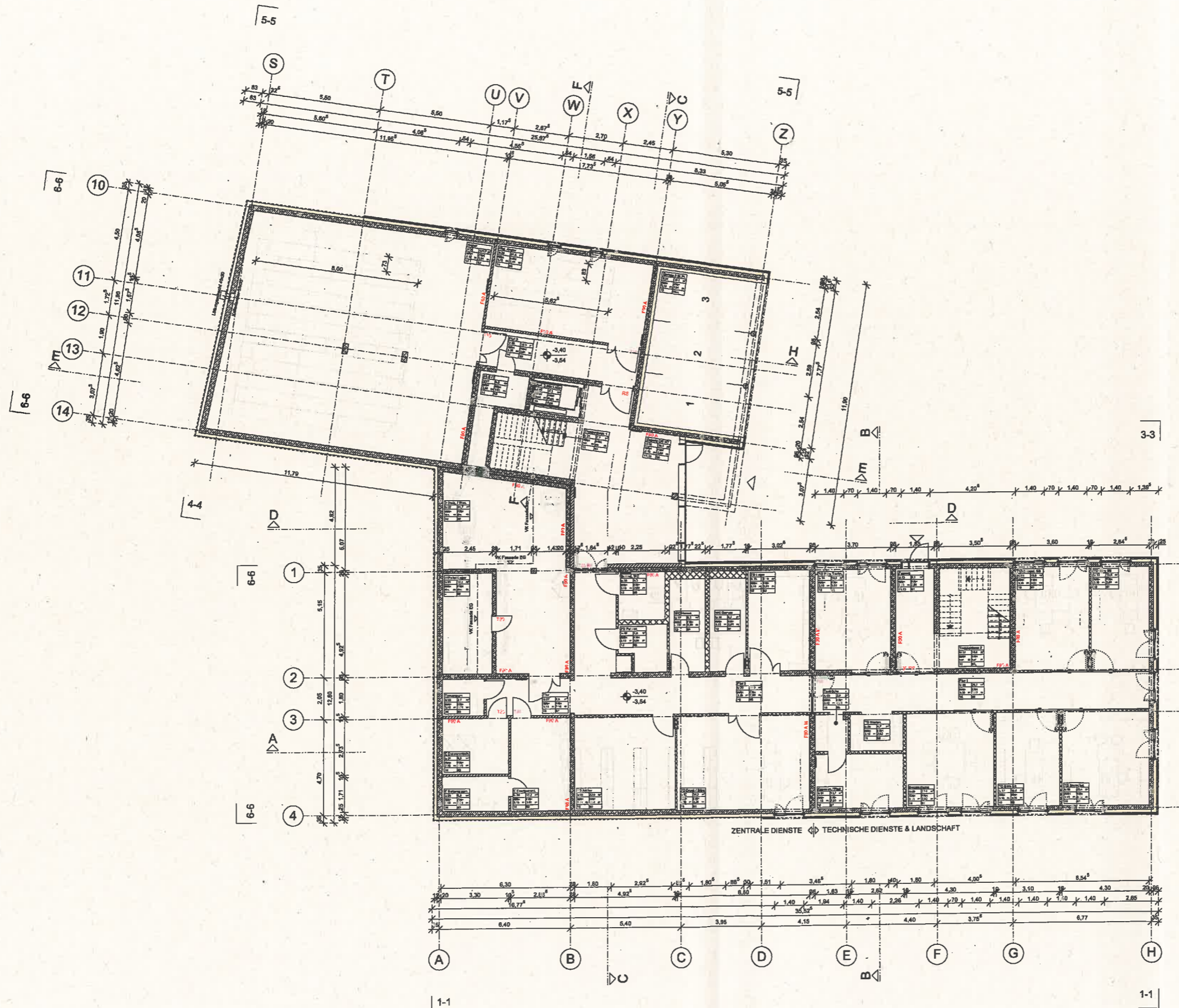

**LEGENDE STEMPEL**

Stempel	Windfang	Raumbezeichnung
Raumnummer	E10 74,4 m	OKFFB bis UKFD
OKFFB bis UKFD	RRH 3,25 m	FRH 3,15 m
Oberfläche Boden	05	10
		Oberfläche Decke

**LEGENDE OBERFLÄCHEN**

OBERFLÄCHEN DECKE	OBERFLÄCHEN BODEN
D1 Sichtbeton	10 Linoleumbelag
D2 Beton, roh	11 Betonverkleben
D3 Beton, gestrichen	12 Bodenfliese
D4 Putz, gestrichen	13 Substrat
D5 Abgeh. GK-Decke, gestrichen	14 Beschichtung auf Estrich
D6 Abgeh. GK-Decke, gelocht, gestr.	15 Quasestrich auf Dämmung
D7 Deckenspege GK, gelocht, gestr.	16 Estrich für Belag Nutzer

**LEGENDE**

Stahlbeton	BS Bodenschütz
WU-Beton	BD Bodendurchbruch
Stahlbeton - Brandschutz	DS Deckendurchbruch
Betonfertigteile	DD Deckendurchbruch
Mauwerk	WS Wandschutz
Mauwerk Brandschutz	WD Wandschutz
Trennwand Trockenbau	DM Dämmung hart
Trockerb.-Brandschutz	DMW Dämmung weich

**BRÜSTUNGSHÖHEN UND TÜRHOHEN AB OK RFB!**

V1	18.11.2010	Wachst. Vorstudieplanung zu Entwurfsplanung	RS
V2	23.11.2010	Bemessung ergänzt	RS
V3	06.12.2010	Angaben Pfeilerlager ergänzt, Treppe BA II angepasst, Fenster Archive ergänzt, div. Änderungen	RS
V4	14.12.2010	Heizung nachgeprüft, div. Änderungen	RS
A	10.01.2011	Abgabe Entwurf	RS

INDEX	DATUM	ART DER ÄNDERUNG	VON

**ENTWURF** 0

**PLANNUMMER** 460-301



±0,00 = OK FFB EG = 342,02 ü. NN

**BAUVORHABEN**  
**Neubau Rathaus Neu-Anspach**  
 Bahnhofstrasse 26 - 28  
 61267 Neu-Anspach

**GENERALPLANER**  
 Oral Architekten  
 Haag, Häffner, Stroheker  
 Fred Architekten BDA  
 Rotelschtrasse 67  
 70178 Stuttgart  
 Telefon 0711-661950  
 Telefax 0711-669950

**BAUHERR**  
 Stadt Neu-Anspach  
 Bahnhofstrasse 26 - 28  
 61267 Neu-Anspach  
 Telefon 06081-10250  
 Telefax 06081-1025000

**PLANINHALT**  
 Untergeschoss

LEBENSSTADIEN		ENTWURF	
DATUM	19.11.2010	INDEX	A
DRUCK DATUM	10.01.2011	PLANNUMMER	
PLANDRÖSSE	A1		
MASSSTAB	1:100		
GEZEICHNET	RS	GEPRÜFT	

**460-301**

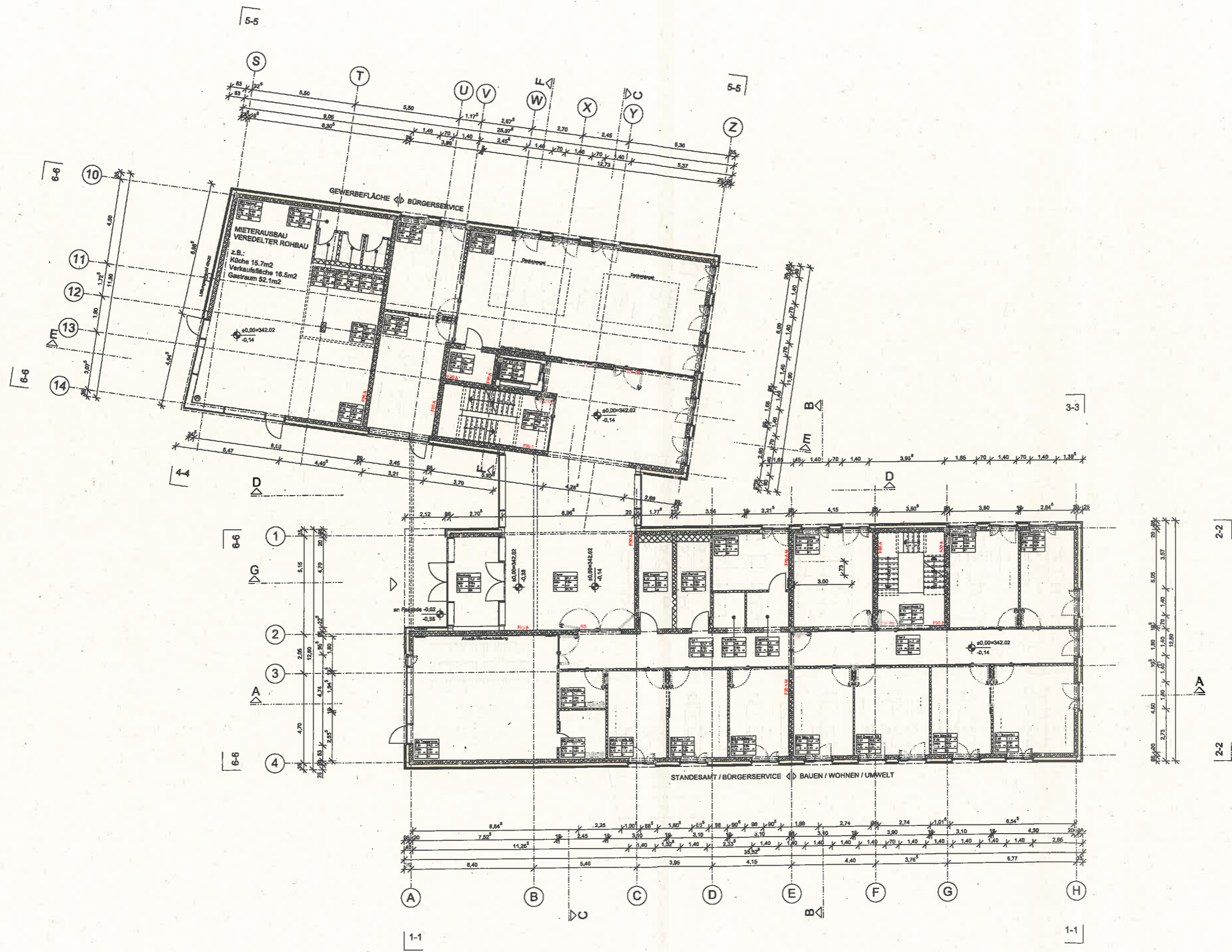

**LEGENDE STEMPEL**

Raumnummer	Wandfang	Raumbezeichnung
OKRFB bis UKRFB	E10 74,4 m	OKRFB bis UKRFB
Oberfläche Boden	RRH FRH 3,26 m 3,16 m	Oberfläche Decke
	OS 10	

**LEGENDE OBERFLÄCHEN**

OBERFLÄCHEN DECKE	OBERFLÄCHEN BODEN
01 Sichtbeton	10 Linoleumbelag
02 Beton, roh	11 Betonwerkstein
03 Beton, gestrichen	12 Bodenfliese
04 Putz, gestrichen	13 Sauberlauf
05 Abgeh. GK-Decke, gestrichen	14 Beschichtung auf Estrich
06 Abgeh. GK-Decke, gestrich. gespr.	15 Gussasphalt auf Dämmung
07 Deckenregel GK, gestrich. gespr.	16 Estrich für Belag Nutzer

**LEGENDE**

Stahlbeton	BS Bodenschütz
WU-Beton	BD Bodendurchbruch
Stahlbeton - Brandschutz	DS Deckenschütz
Betonfertige	DD Deckendurchbruch
Mauwerk	WS Wandschutz
Mauwerk Brandschutz	WD Wandsdurchbruch
Trennwand Trockenbau	Dämmung hart
Trockenb.-Brandschutz	Dämmung weich

**BRÜSTUNGSHÖHEN UND TÜRHÖHEN AB GK RFB!**

V1	18.11.2010	Wohnd. Vorkonstr.planung zu Entwurfplanung	RS
V2	25.11.2010	Bemessung erglöst	RS
V3	08.12.2010	Treppe BA II verändert, Türe Achse 2 erglöst, d.h. Änderungen	RS
V4	14.12.2010	Heizung nachgeführt, d.h. Änderungen	RS
A	10.01.2011	Abgabe Entwurf	RS

INDEX DATUM ART DER ÄNDERUNG VON

**ENTWURF**

**PLANNUMMER 460-302**



±0,00 = OK FFB EG = 342,02 0. NN

**BAUVORHABEN**  
**Neubau Rathaus Neu-Anspach**  
 Bahnhofstrasse 26 - 28  
 61267 Neu-Anspach

**GENERALPLANER**  
 Drei Architektin  
 Haeg, Hoffner, Stroheker  
 Frei Architekten BDA  
 Rotenhilfstrasse 87  
 70178 Stuttgart  
 Telefon 0711-666750  
 Telefax 0711-6699550

**BAUHER**  
 Stadt Neu-Anspach  
 Bahnhofstrasse 26 - 28  
 61267 Neu-Anspach  
 Telefon 06081-10250  
 Telefax 06081-1029900

**PLANKONTENT**  
**Erdgeschoss**

**LEBENSSTADIUM**

DATUM	INDEX	ENTWURF
18.11.2010		A
10.01.2011		
PLANKRÖSSE		A1
MASSSTAB		1:100
GEZEICHNET	RS	GEPRÜFT

**460-302**

LEGENDE STEMPSEL

Raumstempel	Wandflanz	Raumbezeichnung
Raumnummer	E10 74,4 m <sup>2</sup>	OKFFB bis LKFD
OKRFB bis UKRD	RRH 3,25 m FRH 3,15 m	OKFFB bis LKFD
Oberfläche Boden	05 10	Oberfläche Decke

LEGENDE OBERFLÄCHEN

OBERFLÄCHEN DECKE	OBERFLÄCHEN BODEN
01 Sichtbeton	10 Linoleumbelag
02 Beton, glatt	11 Estrich
03 Beton, gestrichen	12 Bodenflies
04 Putz, gestrichen	13 Saubelag
05 Abgeh. GK-Decke, gestrichen	14 Beschichtung auf Estrich
06 Abgeh. GK-Decke, gelocht, gestr.	15 Estrich auf Dämmung
07 Deckensiegel GK, gelocht, gestr.	18 Estrich für Belag Nutzer

LEGENDE

	Stahlbeton		BS Bodenschütz
	WU-Beton		BD Bodendurchbruch
	Stahlbeton-Brandschutz		DS Deckenschütz
	Betonstergitter		DD Deckendurchbruch
	Mauerwerk		WS Wandschütz
	Mauerwerk-Brandschutz		WD Wanddurchbruch
	Trennwand Trockenbau		Dämmung hart
	Trockenb.-Brandschutz		Dämmung weich

OKFFB  
OKRFB  
siehe Detailplan 580

BRÜSTUNGSHÖHEN UND TÜRHOHEN AB OK RFB!

INDEX	DATUM	ART DER ÄNDERUNG	VON
V1	18.11.2010	Wechsel Vorarbeitenplanung zu Entwurfsplanung	RS
V2	25.11.2010	Bemessung ergänzt	RS
V3	08.12.2010	Treppe BA II geändert, div. Änderungen	RS
V4	14.12.2010	Holztafel nachgeführt, div. Änderungen	RS
A	10.01.2011	Abgabe Entwurf	RS

ENTWURF

PLANNUMMER 460-303

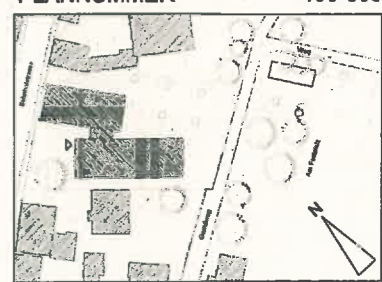

±0,00 = OK FFB EG = 342,02 d. NN

**Neubau Rathaus Neu-Anspach**  
Bahnhofstrasse 26 - 28  
61267 Neu-Anspach

**GENEPLÄNER**  
Drei Architekten  
Haag, Haffner, Strothaker  
Frei Architekten BDA  
Rotenbühlstrasse 67  
70178 Stuttgart

Telefon 0711-660950  
Telefax 0711-6639550

**BAUHER**  
Stadt Neu-Anspach  
Bahnhofstrasse 26 - 28  
61267 Neu-Anspach  
Telefon 06081-10250  
Telefax 06081-1025900

**PLANNUMMER**  
Obergeschoss 1

LEISTUNGSPHASE	ENTWURF
DATUM	18.11.2010
INDEX	A
DRAWN DATUM	10.01.2011
PLANGRÖSSE	A1
MASSSTAB	1:100
GEZEICHNET	RS
GEPRÜFT	RS

460-303

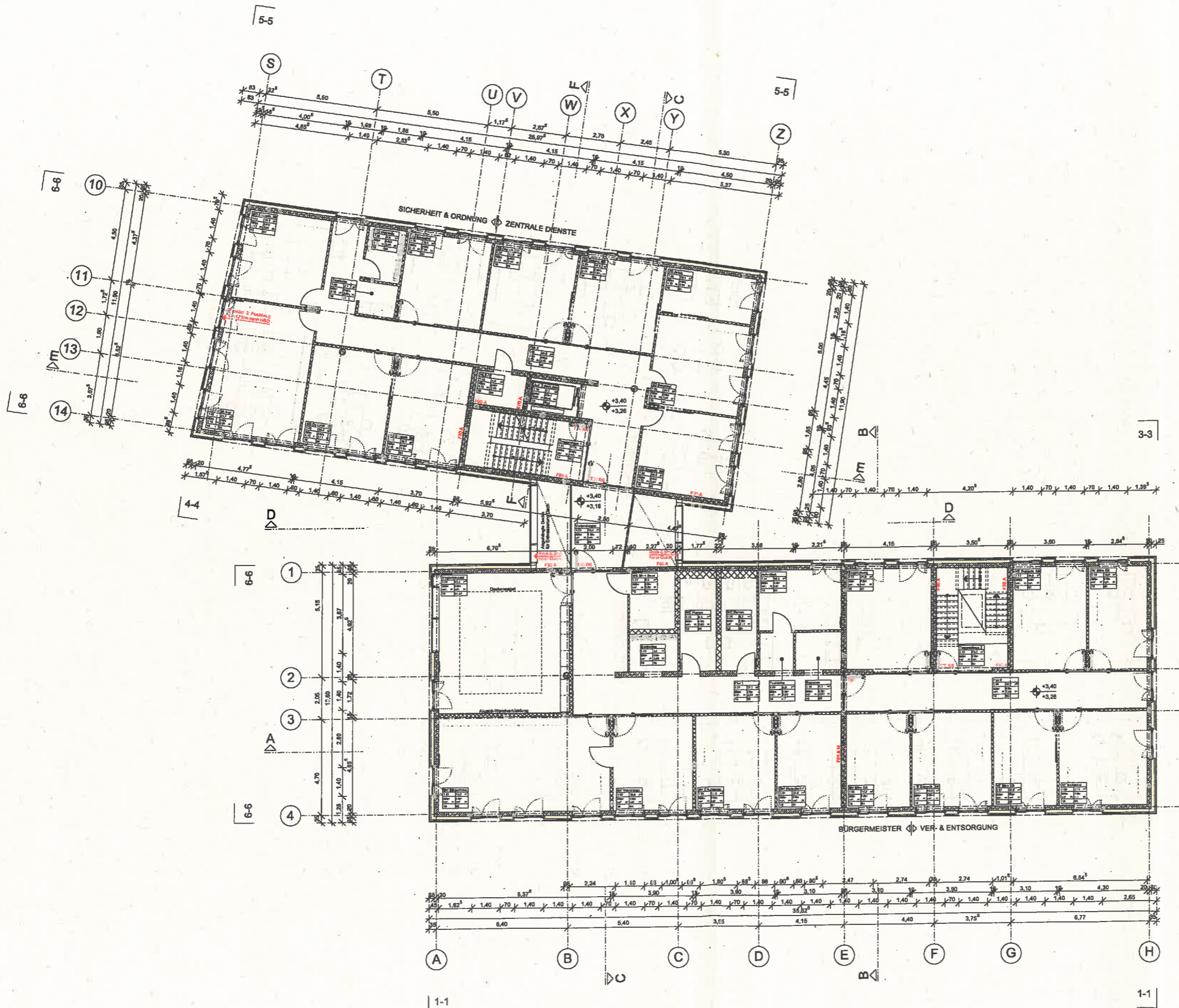

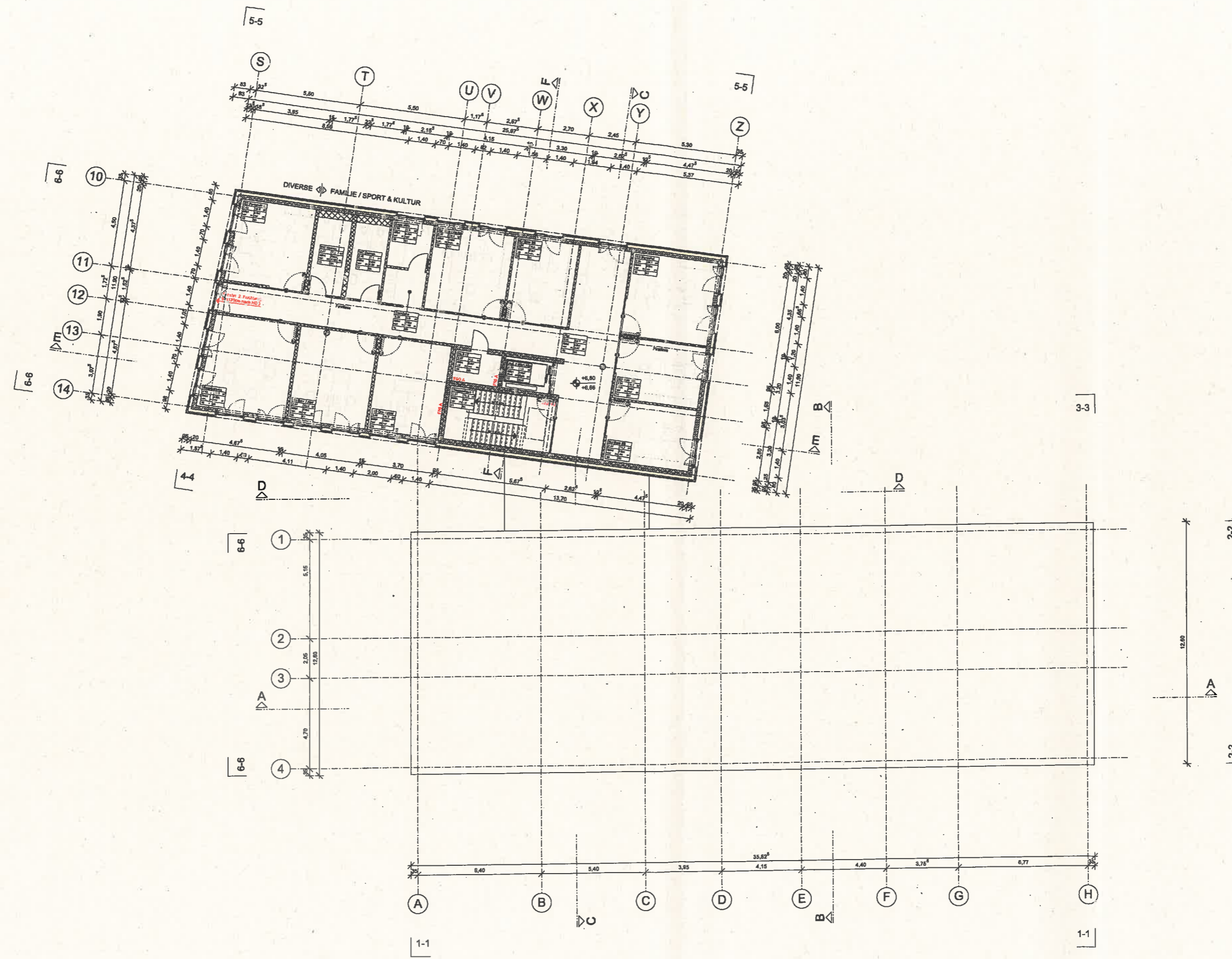

**LEGENDE STEMPEL**

Raumstempel	Wandfang	Raumbezeichnung
OKRFB bis UKRD	E10 74,4 m <sup>2</sup>	OKRFB bis UKRD
Oberfläche Boden	10/11 FRH 3,25 m 3,15 m	Oberfläche Decke
	05 10	

**LEGENDE OBERFLÄCHEN**

OBERFLÄCHEN DECKE	OBERFLÄCHEN BODEN
01 Sichtbeton	10 Linoleumbelag
02 Beton, rdb	11 Betonwerkstein
03 Beton, gestrichen	12 Bodenfliese
04 Putz, gestrichen	13 Saubertuch
05 Abgeh. GK-Decke, gestrichen	14 Beschichtung auf Estrich
06 Abgeh. GK-Decke, gelocht, gestr.	15 Gussasphalt auf Dämmung
07 Deckensiegel GK, gelocht, gestr.	16 Estrich für Belag Nutzer

**LEGENDE**

Stahlbeton	BS Bodenschütz
WUJ-Beton	BD Bodendurchbruch
Stahlbeton-Brandschutz	DS Deckenschütz
Betonfertigteil	DD Deckendurchbruch
Mauerwerk	WS Wandschutz
Mauerwerk Brandschutz	WD Wändurdurchbruch
Trennwand Trockenbau	Dämmung hart
Trocken-Brandschutz	Dämmung weich

OKRFB  
 UKRD  
 siehe Detailplan 600  
 BRÜSTUNGSHÖHEN UND TÜRHOHEN AB OK RFB!

INDEX	DATUM	ART DER ÄNDERUNG	VON
V1	18.11.2010	Wechsel Vorkonzeption zu Entwurfsplanung	RS
V2	25.11.2010	Bemessung erg./brut	RS
V3	06.12.2010	Treppe BA II geändert, div. Änderungen	RS
V4	14.12.2010	Heizung nachgeführt, div. Änderungen	RS
A	10.01.2011	Abgabe Entwurf	RS

**ENTWURF** 0 1 2 3 4 5

**PLANNUMMER** 460-304



±0,00 = OK FFB EG = 342,02 U. NN

**BAUVORPROJEKT**  
**Neubau Rathaus Neu-Anspach**  
 Bahnhofstrasse 26 - 28  
 61267 Neu-Anspach

**GENERALPLANER**  
 Drel Architekten  
 Haug, Hafner, Strohsaker  
 Frei Architekten BDA  
 Rote-Ohlstrasse 67  
 70178 Stuttgart  
 Telefon 0711-699650  
 Telefax 0711-6796500

**BAUHERR**  
 Stadt Neu-Anspach  
 Bahnhofstrasse 26 - 28  
 61267 Neu-Anspach  
 Telefon 06081-10250  
 Telefax 06081-1025900

**PLANNUMMER**  
**Obergeschoss 2**

LEISTUNGSPHASE	ENTWURF
DATUM	19.11.2010
DRUCK DATUM	10.01.2011
PLANNUMMER	460-304
PLANGRÖSSE	A1
MASSSTAB	1:100
GEZEICHNET	RS
BEWERTET	RS

**460-304**

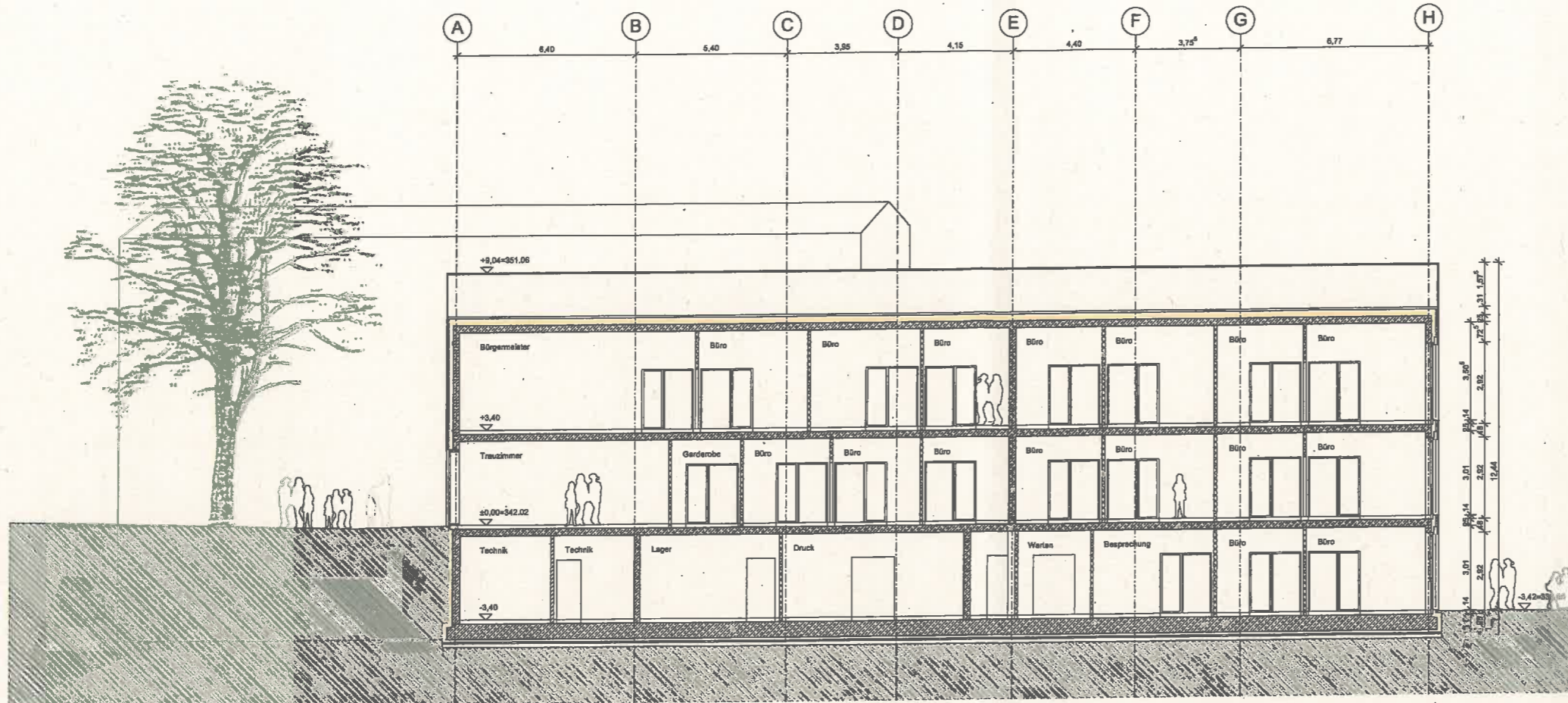

SCHNITT A-A | 1. Bauabschnitt

**LEGENDE**

	Stahlbeton		BS Bodenschlitz
	WU-Beton		BD Bodendurchbruch
	Stahlbeton-Brandenschutz		DS Deckendurchbruch
	Betonfertigteil		DD Deckendurchbruch
	Mauerwerk		WS Wandschlitz
	Mauerwerk-Brandenschutz		WD Wandschlitz
	Trennwand-Trockenbau		Dämmung hart
	Trennwand-Brandenschutz		Dämmung weich

+1.18 OKFFB  
 +1.70 OKRFB  
 SBD siehe Detailplan 050  
 BRÜSTUNGSHÖHEN UND TÜRCHÖHEN AB OK RFB!

INDEX	DATUM	ART DER ÄNDERUNG	VON
V1	25.11.2010	Erstellen Schritte	RS
V2	06.12.2010	Angaben Verzimmer ergänzt	RE
V3	14.12.2010	Angaben Tragwerkplaner nachgeprüft	RB
A	10.01.2011	Abgabe Entwurf	RS

ENTWURF 0 1 5

PLANNUMMER 460-313



±0,00 = OK FFB EG = 342.02 0. NN

**BAUVORHABEN**  
**Neubau Rathaus Neu-Anspach**  
 Bahnhofstrasse 26 - 28  
 61267 Neu-Anspach

**GENERALPLANER**  
 Drei Architekten  
 Haag, Heffner, Stroheker  
 Frei Architekten BDA  
 Rotenhilfstrasse 87  
 70178 Stuttgart  
 Telefon 0711-611950  
 Telefax 0711-6119550

**MAßSTAB**  
 Stadt Neu-Anspach  
 Bahnhofstrasse 26 - 28  
 61267 Neu-Anspach  
 Telefon 06081-10250  
 Telefax 06081-1025000

**PLANHALT**  
 Schnitte A-A B-B C-C

LEISTUNGSSTADIUM	ENTWURF
DATUM	25.11.2010
DRUCK DATUM	10.01.2011
PLANNUMMER	A
PLANGRÖßE	A1
MAßSTAB	1:100
GEZEICHNET	RS
GEPRÜFT	RS

460-313

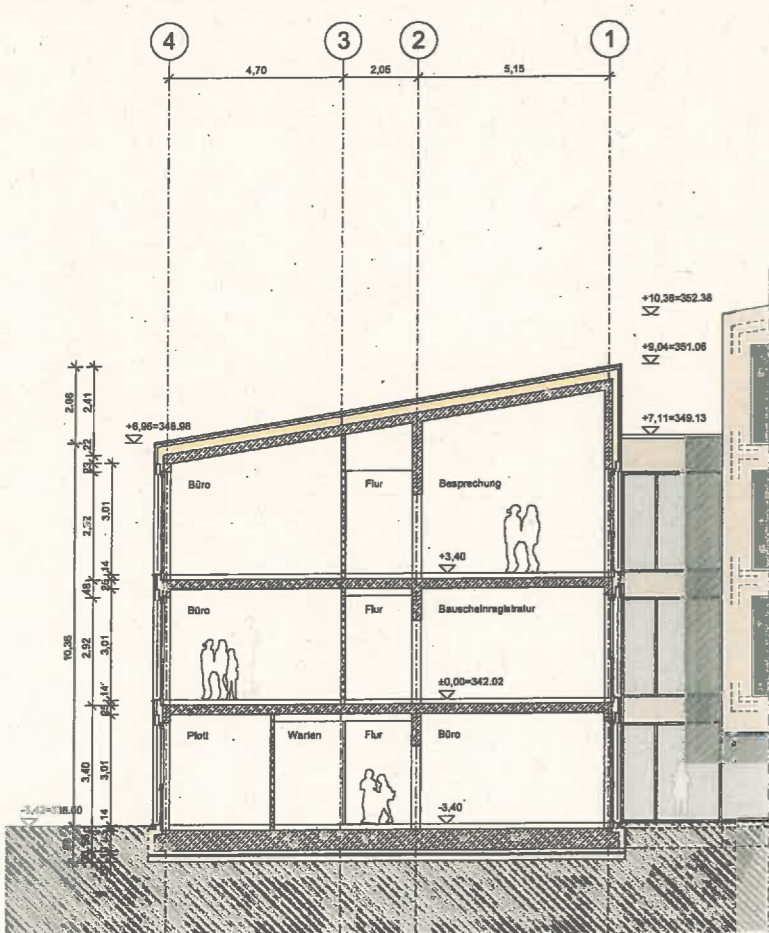

SCHNITT B - B | 1. Bauabschnitt

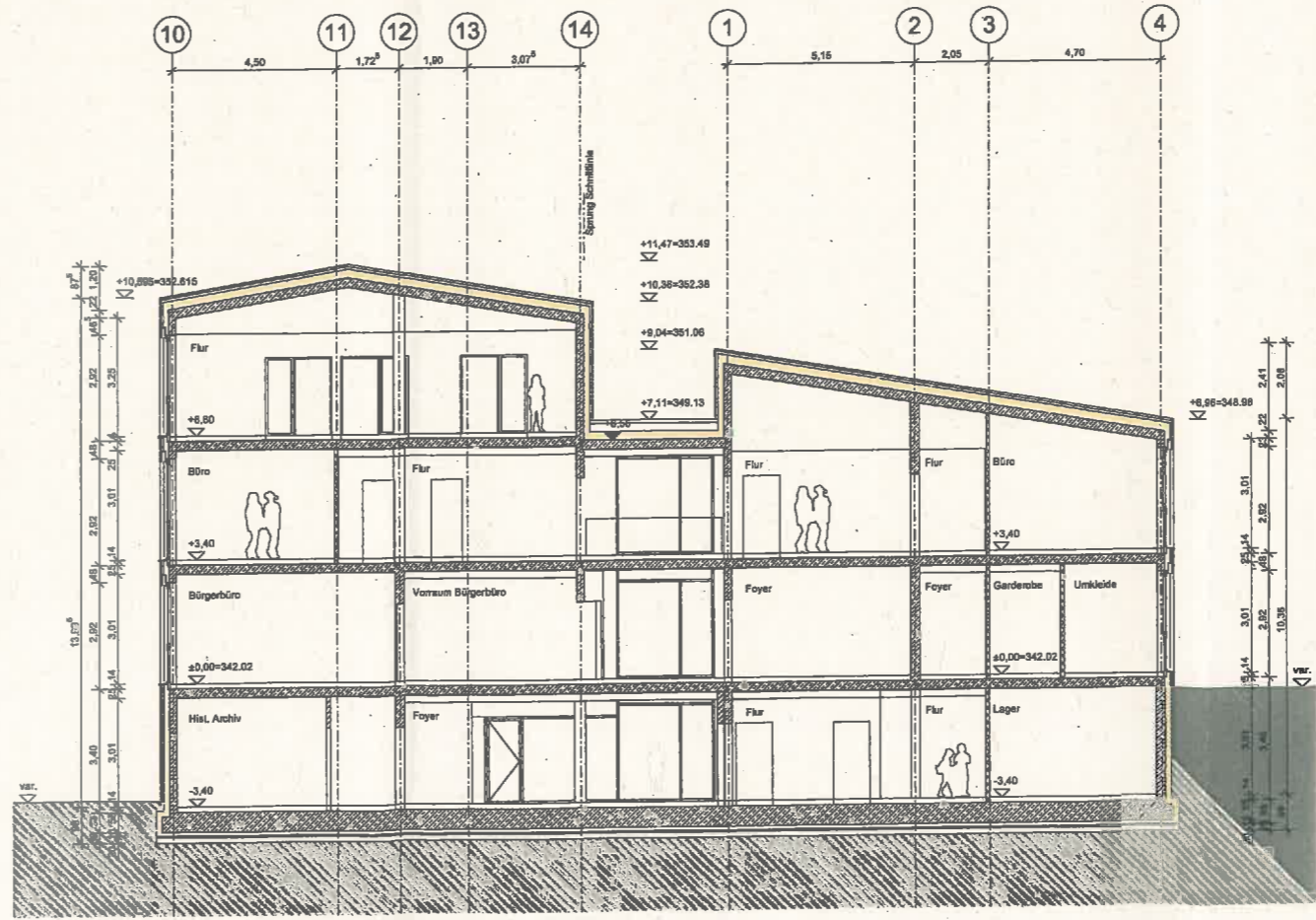

SCHNITT C - C | DARSTELLUNG UNVERZERT

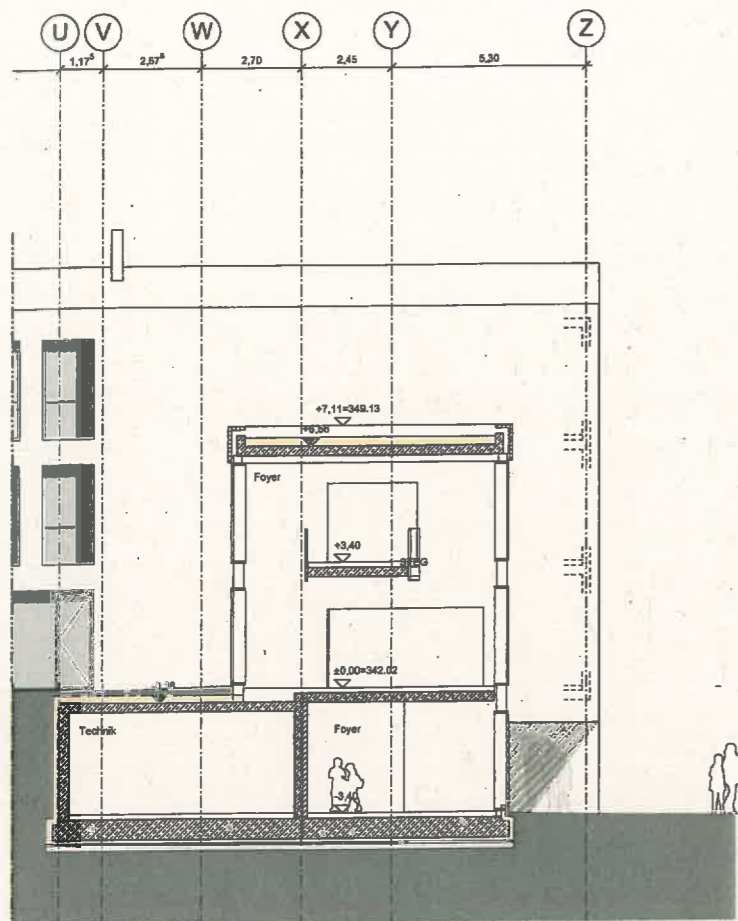

SCHNITT D - D | Fuge

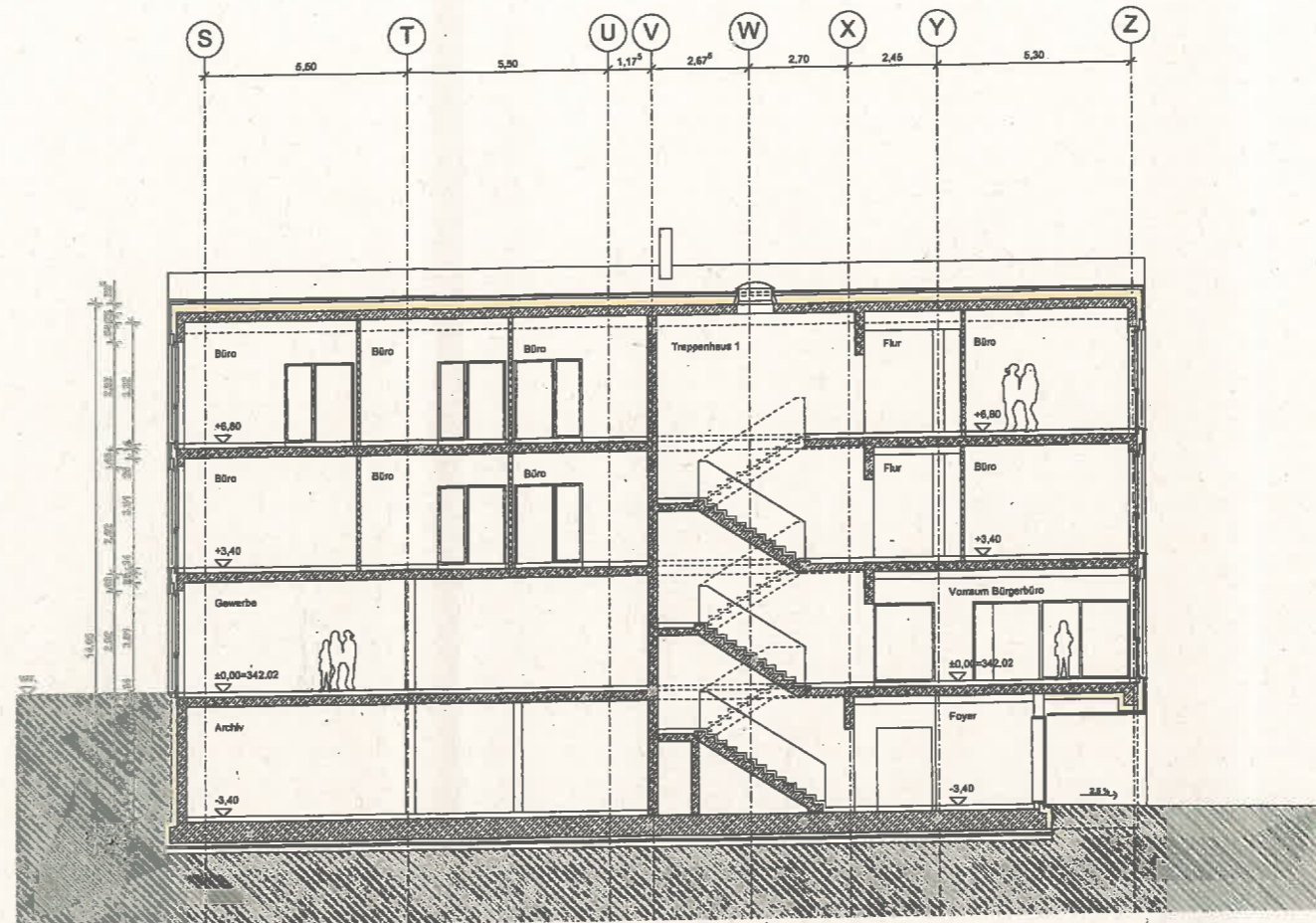

SCHNITT E - E | 2. Bauabschnitt

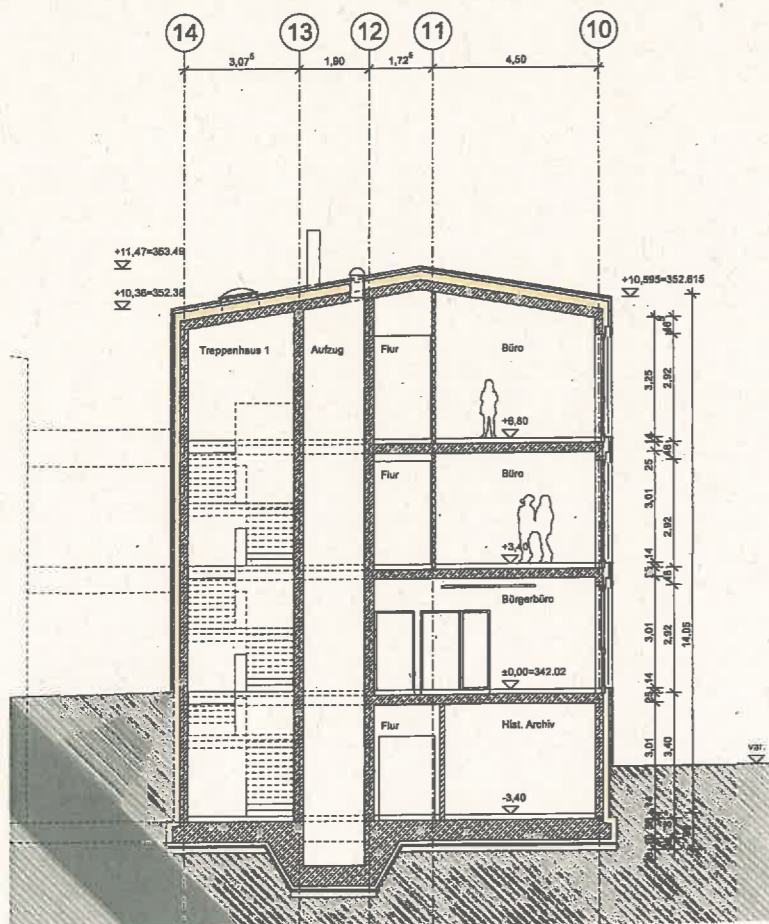

SCHNITT F-F | 2. Bauabschnitt

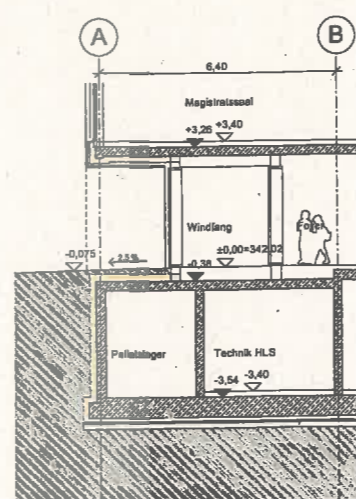

SCHNITT G-G | Eingangsbereich EG

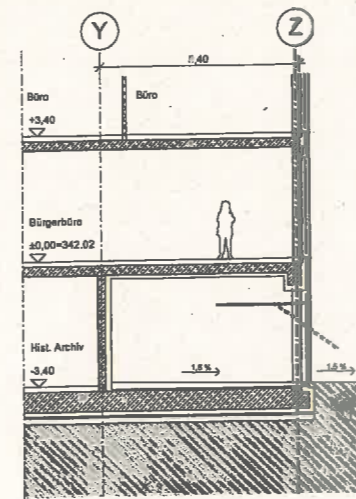

SCHNITT H-H | Garage UG

LEGENDE

	Stahlbeton		BS Bodenschütz
	WU-Beton		BD Bodendurchbruch
	Stahlbeton-Brandschutz		DS Deckenschütz
	Betonfertigteil		DD Deckendurchbruch
	Mauerwerk		WS Wandschütz
	Mauerwerk-Brandschutz		WD Wändurdurchbruch
	Trennwand Trockenbau		Dämmung hart
	Trockenb.-Brandschutz		Dämmung weich

OKFFB  
 OKRFB  
 siehe Detailplan 680

BRÜSTUNGSHÖHEN UND TÜRHOHEN AB OK RFB!

INDEX	DATUM	ART DER ÄNDERUNG	VON
V1	25.11.2010	Erstellen Schnitt	RS
V2	06.12.2010	An „oben Vermaasert ergänzt, Treppe BA II geändert	RS
V3	14.12.2010	Schritte G-G H-H ergänzt	RS
A	10.01.2011	Abgabe Entwurf	RS

ENTWURF

PLANNUMMER 460-314



±0,00 = OK FFB EG = 342.02 ü. NN

BAUVORHABEN  
**Neubau Rathaus Neu-Anspach**  
 Bahnhofstrasse 26 - 28  
 61267 Neu-Anspach

GERÄTPLANER  
 Oral Architekten  
 Haag, Häfner, Strohaker  
 Freil Architekten BDA  
 Rotabühlstrasse 37  
 70178 Stuttgart  
 Telefon 0711-613950  
 Telefax 0711-6886850

Bauherr  
 Stadt Neu-Anspach  
 Bahnhofstrasse 26 - 28  
 61267 Neu-Anspach  
 Telefon 06081-10250  
 Telefax 06081-1027900

PLANINHALT  
 Schnitte D-D E-E F-F G-G H-H

LEISTUNGSPHASE	INDEX	ENTWURF
DATUM	25.11.2010	A
DRUCK DATUM	10.01.2011	
PLANGRÖSSE	A1	
MAßSTAB	1:100	
GEZEICHNET	RS	GEPRÜFT

460-314

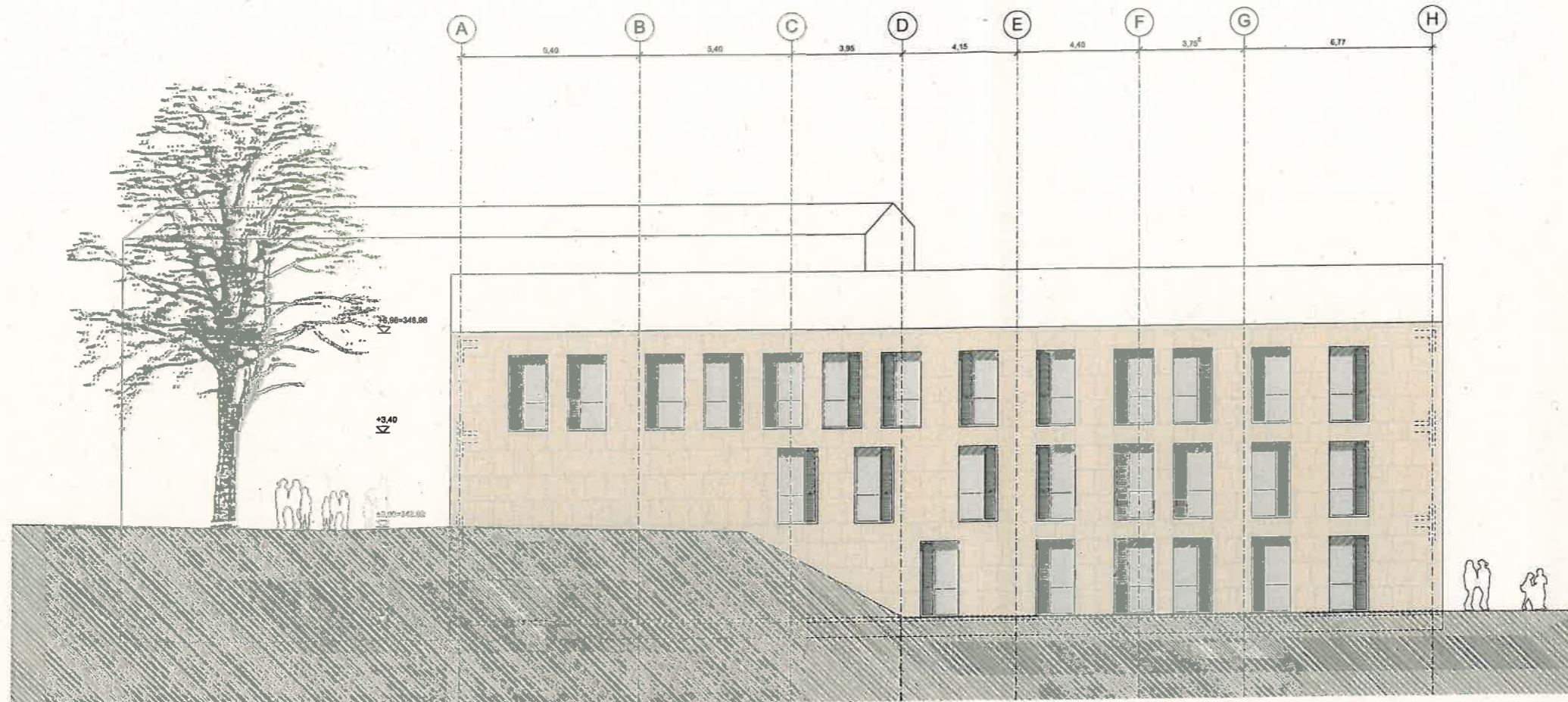

ANSICHT 1-1 | 1. Bauabschnitt

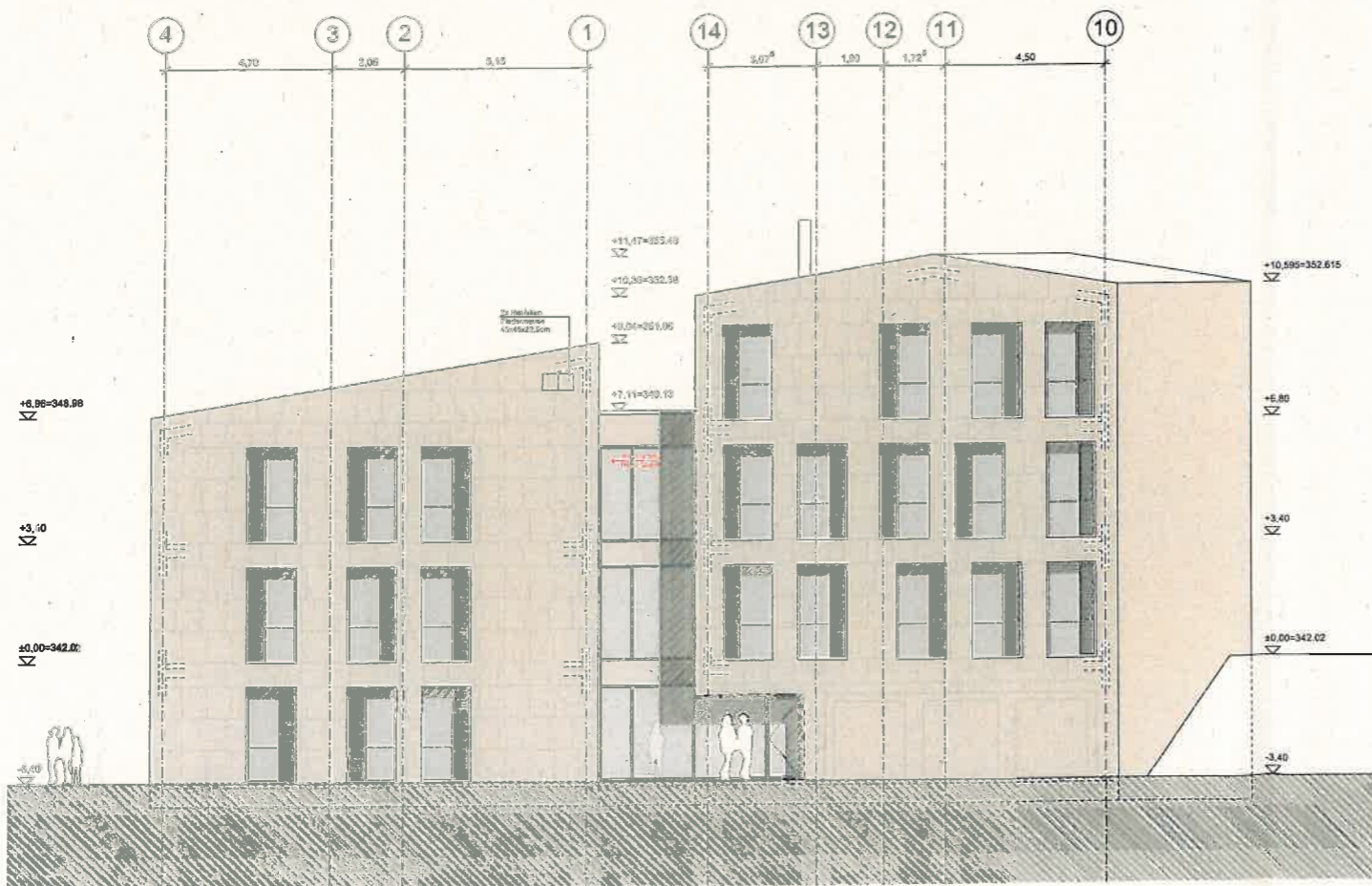

ANSICHT 2-2 | Ansicht Hof gesamtes Gebäude

LEGENDE

	Stahlbeton		BS Bodenschütz
	WU-Beton		BD Bodendurchbruch
	Stahlbeton-Brandschutz		DS Deckardurchbruch
	Betonfertigteil		DD Deckendurchbruch
	Mauerwerk		WS Wandschutz
	Mauerwerk-Brandschutz		WD Wänddurchbruch
	Trennwand Trockenbau		Dämmung hart
	Trocken-Brandschutz		Dämmung weich

+1.10 OKFFB  
+0.70 OKRFB

580 alpha Detailplan 580

BRÜSTUNGS- UND TÜRHOHEN AB OK RFB1

V1	18.11.2010	Wechsel Vorstudienplanung zu Entwurfsplanung	RS
V2	25.11.2010	Bereinsung ergänzt	RS
V3	08.12.2010	Angaben Vermesser ergänzt	RS
A	10.01.2011	Abgabe Entwurf	RS
INDEX	DATUM	ART DER ÄNDERUNG	VON

ENTWURF

PLANNUMMER 460-310



±0.00 = OK FFB EG = 342.02 0. NN

BAUVORHABEN

**Neubau Rathaus Neu-Anspach**  
Bahnhofstrasse 26 - 28  
61267 Neu-Anspach

GENERALPLANER

Drei Architekten  
Haag, Haffner, Stroheker  
Frei Architekten BDA  
Rohrbühlstrasse 87  
70178 Stuttgart

Telefon 0711-969350  
Telefax 0711-6399550

BAUHERR

Stadt Neu-Anspach  
Bahnhofstrasse 26 - 28  
61267 Neu-Anspach

Telefon 06061-10250  
Telefax 06061-1025900

PLANINHALT

Ansicht 1-1 | 1.BA  
Ansicht 2-2 | Ansicht Hof

LEBENSSTADIUM		ENTWURF
DATUM	19.11.2010	INDEX
DRUCK DATUM	10.01.2011	PLANNUMMER
PLANDRÖSSE	A1	
MASSSTAB	1:100	
GEZEICHNET	RS	GEPRÜFT

460-310

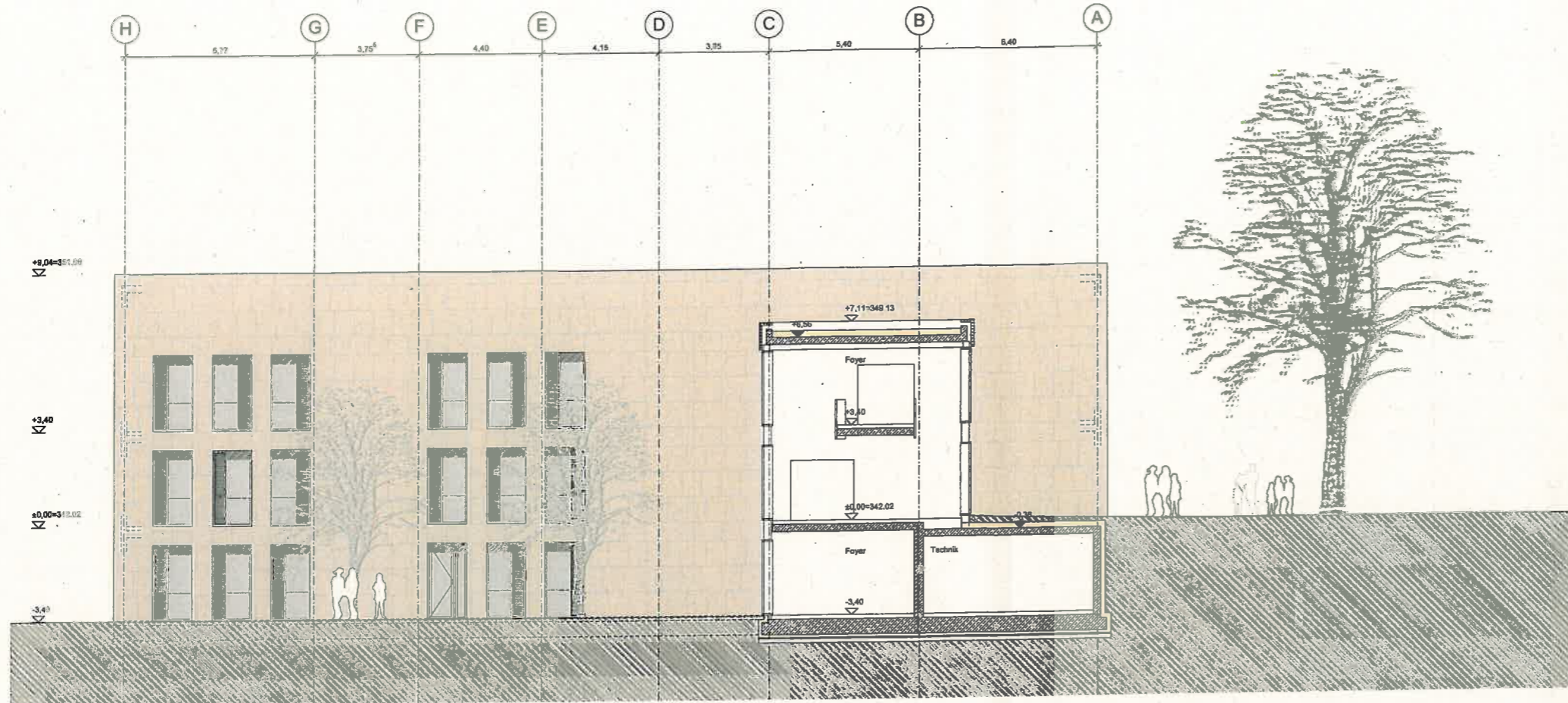

ANSICHT 3 - 3 | Hof 1. Bauabschnitt

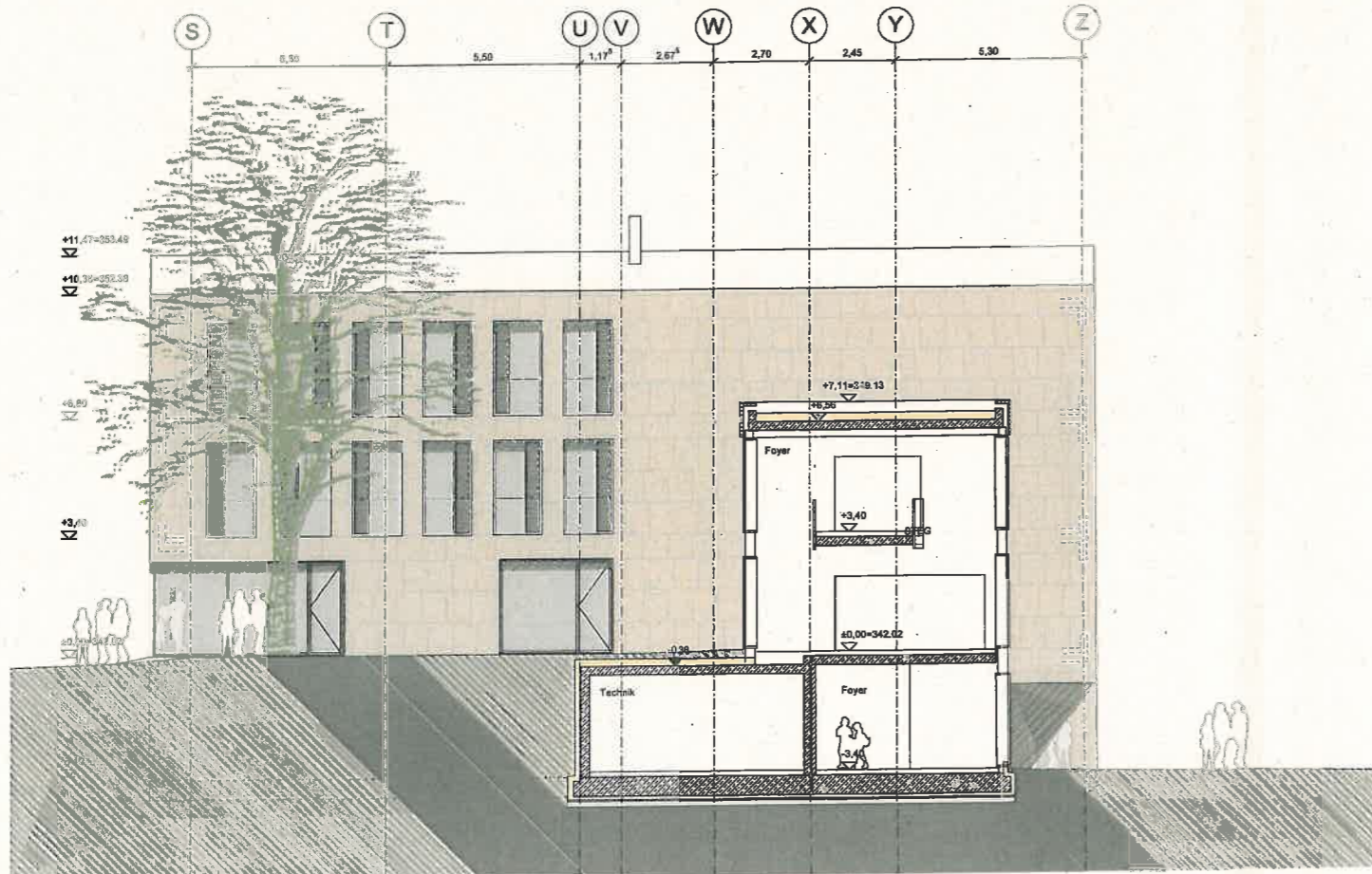

ANSICHT 4 - 4 | Vorplatz 2. Bauabschnitt

**LEGENDE**

	Stahlbeton		BS Bodenschlitz
	WU-Beton		BD Bodendurchbruch
	Stahlbeton-Brandschutz		DS Deckarschlitz
	Betonfertigteile		DD Deckardurchbruch
	Mauerwerk		WS Wandschlitz
	Mauerwerk-Brandschutz		WD Wandschlitz
	Trennwand Trockenbau		Dämmung hart
	Trockenb.-Brandschutz		Dämmung weich

+2,00 OKFFB  
 +1,00 OKRFB  
 SBO siehe Detailplan 500  
 BRÜSTUNGSHÖHEN UND TÜRHOHEN AB OK RFB!

V1	18.11.2010	Wiederaufbauplanung zu Entwurfsplanung	RS
V2	25.11.2010	Bereitstellung	RS
V3	08.12.2010	Angaben Vermaßer ergänzt	RS
A	18.01.2011	Abgabe Entwurf	RS
INDEX	DATUM	ART DER ÄNDERUNG	VON

ENTWURF

PLANNUMMER 460-311



±0,00 = OK FFB EG = 342,02 0. NN

**BAUVORHABEN**  
**Neubau Rathaus Neu-Anspach**  
 Bahnhofstrasse 26 - 28  
 61267 Neu-Anspach

**GENERALPLANER**  
 Drei Architekten  
 Heag, Häfner, Stroheker  
 Freie Architekten BDA  
 Rotenhofstrasse 67  
 70178 Stuttgart  
 Telefon 0711-863350  
 Telefax 0711-889950

**BAUHERR**  
 Ffndl Neu-Anspach  
 Bahnhofstrasse 26 - 28  
 61267 Neu-Anspach  
 Telefon 06081-10250  
 Telefax 06081-102600

**PLANNOMMELT**  
 Ansicht 3-3 | Hof 1. BA  
 Ansicht 4-4 | Vorplatz 2. BA

LEBENSSTADIUM	INDEX	ENTWURF
DATUM	18.11.2010	A
DRUCK DATUM	10.01.2011	PLANNUMMER
PLANGRÖSSE	A1	
MAßSTAB	1:100	
GEZEICHNET	RS	GEPÜFT

460-311



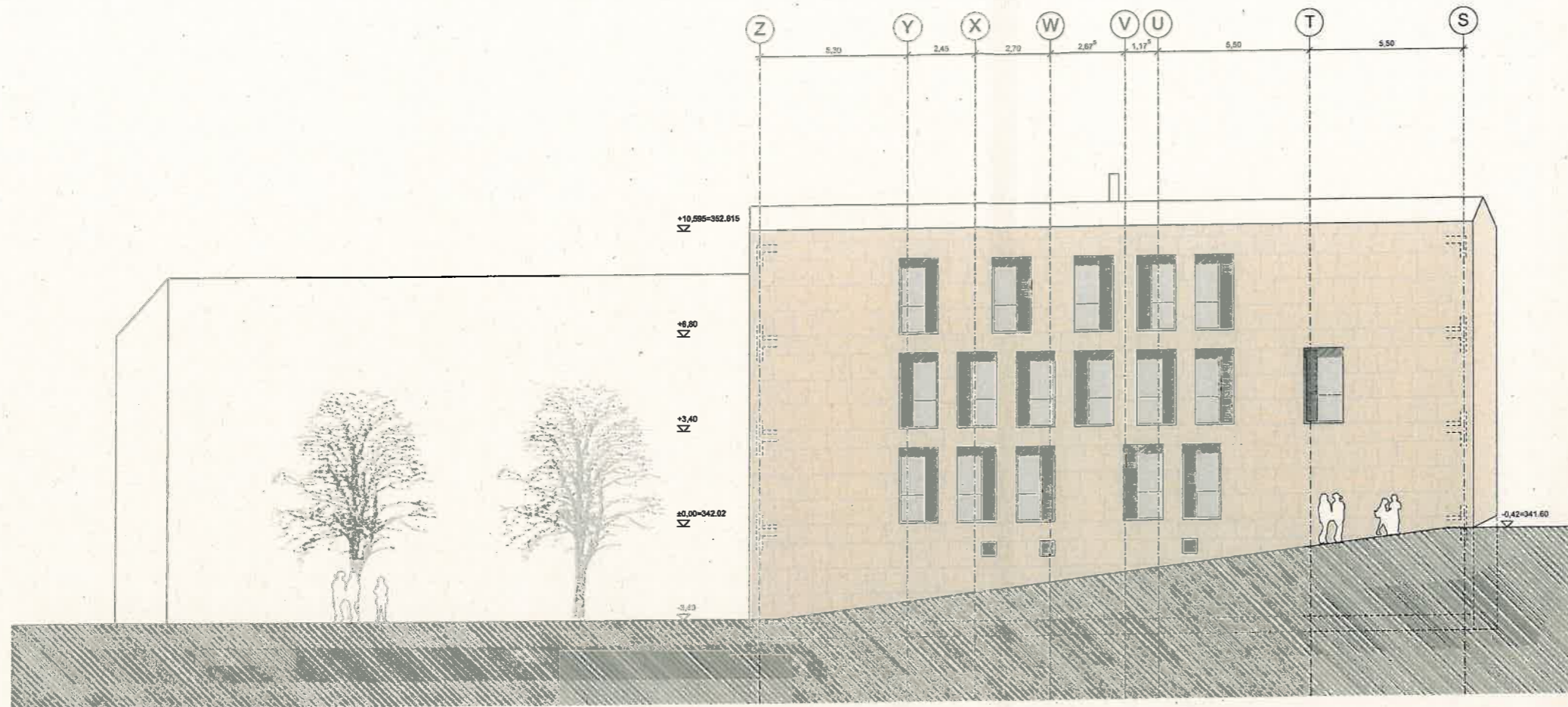

ANSICHT 5 - 5 | Zufahrt Hof

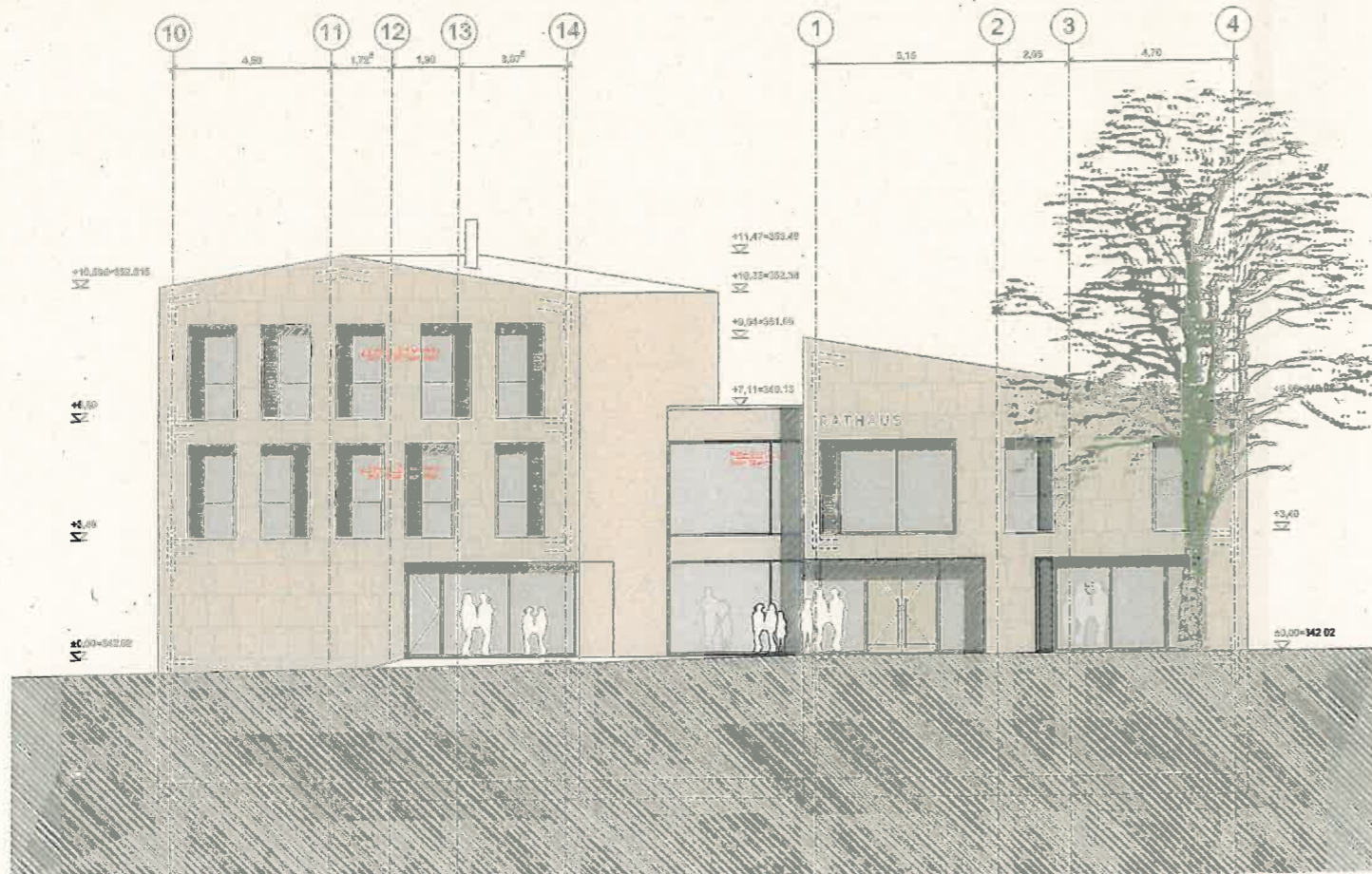

ANSICHT 6 - 6 | Bahnhofstrasse

LEGENDE

	Stahlbeton		BS Bodenschütz
	WU-Beton		BD Bodendurchbruch
	Stahlbeton-Brandenschutz		DS Deckenschütz
	Betonfertigteile		DD Deckendurchbruch
	Mauerwerk		WS Wandschütz
	Mauerwerk-Brandenschutz		WD Wanddurchbruch
	Trennwand Trockenbau		Dämmung hart
	Trockenb.-Brandenschutz		Dämmung weich

OKFFB  
OKRFB

siehe Detailsplan S80

BRÜSTUNGSHÖHEN UND TÜRHOHEN AB OK RFB!

V1	18.11.2010	Wechsel Vorentwurfsplanung zu Entwurfsplanung	RS
V2	25.11.2010	Renneuerung ergäut	RS
V3	06.12.2010	Anpassen Vermaesser ergäut	RS
A	10.01.2011	Abgabe Entwurf	RS
INDEX	DATUM	ART DER ÄNDERUNG	VON

ENTWURF

PLANNUMMER 460-312



±0,00 = OK FFB EG = 342.02 ü. NN

BAUVORNAME  
**Neubau Rathaus Neu-Anspach**  
Bahnhofstrasse 26 - 28  
61267 Neu-Anspach

GENERALPLANER  
Drei Architekten  
Haag, Haffner, Strohsaker  
Frei Architekten BDA  
Rothschilstrasse 87  
70178 Stuttgart  
Telefon 0711-8627950  
Telefax 0711-8639550

BAUHERR  
Stadt Neu-Anspach  
Bahnhofstrasse 26 - 28  
61267 Neu-Anspach  
Telefon 06081-10250  
Telefax 06081-1025000

PLANINHALT  
**Ansicht 5-5 | Zufahrt Hof**  
**Ansicht 6-6 | Bahnhofstrasse**

LEISTUNGSPHASE	ENTWURF
DATUM	19.11.2010
DRUCK DATUM	10.01.2011
PLANDRÜSSE	A1
MASSTAB	1:100
GEZEICHNET	RS
GEPRÜFT	RS
INDEX	A
PLANNUMMER	460-312

**Vorlage X/2/2011**

**651006 - Rathausneubau**

**Anlage 2**

**Stellplatznachweis**

**Projekt : 460****Neubau Rathaus Neu-Anspach**

Stellplatzberechnung nach Stellplatzsatzung Neu-Anspach vom 10.12.2007

Stand 10. Januar 2011

Lage	Raum / Bereich ( Flächen aus Flächenberechnung )	Fläche qm	HNF qm	NNF qm
UG	Gesamt	673,8	167,8	265,1
EG	Gesamt	668,9	435,4	70,0
OG 1	Gesamt	665,6	470,8	37,3
OG 2	Gesamt	268,0	144,5	42,4
<b>UG - OG 2 Gesamtfläche</b>		<b>2276,3</b>	<b>1218,5</b>	<b>1633,3</b>

Abzug Bedienfläche Gewerbe 1236 - 69 1155,5 HNF

Stellplatzsatzung Ziffer 2.1 - Büro und Verwaltungsräume  
1 Stellplatz je 30qm Nutzfläche 1173 / 30 39 Stpl.

Stellplatzsatzung Ziffer 6.1 - Gaststätten und Beherbergungsbetriebe  
1 Stellplatz je 10qm Bedienfläche 69 / 10 7 Stpl.

**Gefordert nach Stellplatzsatzung Neu-Anspach 46 Stpl.**

**Stellplätze gem. Vorentwurf Stand 18. November**

Flurstück Rathaus Stellplätze Hof 22 Stpl.  
Flurstück Rathaus Stellplätze Vorplatz 4 Stpl.  
Flurstück Rathaus Garagen Rathaus 3 Gar.  
Flurstück 27 Stellplätze 6 Stpl.  
Flurstück 27 Garagen 5 Gar.

**insgesamt Stellplätze Flurstück Rathaus + Flurstück 27 40 Stpl.**

**noch zu errichtende Stellplätze Festplatz 6 Stpl.**

**Vorlage X/2/2011**

**651006 - Rathausneubau**

**Anlage 3**

**Baubeschreibung Entwurf  
Stand Januar 2011**



## Baubeschreibung Entwurf Neubau Rathaus Neu-Anspach

Stand Januar 2011

## 1.0.0 PROJEKTBESCHREIBUNG

### 1.1.0 GRUNDLAGE

Die Stadt Neu-Anspach hat Drei Architekten, Stuttgart, als 1. Preisträger des Planungswettbewerbes im Jahr 2009 zum Neubau des Rathauses Neu-Anspach mit der weiteren Bearbeitung beauftragt.

### 1.2.0 STÄDTEBAULICHE INTEGRATION

Der Ort ist geprägt zum einen durch eine „offene Bebauung mit wechselnden Firstrichtungen und Dachneigungen“ und zum andern durch „den markanten Höhenversprung“ um circa ein Vollgeschoss von der Bahnhofstraße zum südlichen Areal.

Diese beiden Aspekte, zusammen mit dem Wunsch einer räumlichen Aufwertung der Neubaumaßnahme durch einen vorgelagerten kleinen Platz, führt zur vorgeschlagenen Gesamtkonzeption, die folgende Ziele verfolgt:

- Auflösung des Bauvolumens in 2 Einzelbaukörper, die in Höhe und Länge der Maßstäblichkeit der umgebenden Bebauung trotz des großen zusammenhängenden Raumprogramms entsprechen.
- Staffelung der beiden 3-geschossigen Baukörper in der Tiefe und in der Ausrichtung, um auf diese Weise sowohl einen eindeutigen Vorbereich zur Bahnhofstraße und zur nördlich einmündenden Straße, zum andern einen begrünten Rückbereich, der auch der Parkierung dient, zu ermöglichen.
- Durch diesen Versatz der Baukörper ist es möglich, die Baukörper auch in der Höhe zu differenzieren. So erscheint der am Vorplatz zurückspringende Baukörper zur Bahnhofstraße hin mit nur 2 Geschossen.
- Um zur umgebenden Bebauung mit geneigten Dächern zu vermitteln, werden ein Pultdach und ein flachgeneigtes Satteldach vorgeschlagen.

Der Zufahrtbereich zu den südlich angelegten Stellplätzen kann auch als Zugang zum Festplatz von der Bahnhofstraße genutzt werden. Entsprechend der topografischen Situation gibt es zwei Zugangsbereiche: Den Haupteingang im Erdgeschoss von der Bahnhofstraße aus und zusätzlich einen weiteren Zugang vom Hanggeschoss und den Stellplätzen im Süden.

### 1.3.0 INNERE ERSCHLIEßUNG UND NUTZUNGSVERTEILUNG

Am neu formulierten Platz an der Bahnhofstraße liegen der Haupteingang und alle öffentlichen Einrichtungen wie die Gastronomie, das Bürgerbüro sowie das Trauzimmer des Rathauses. Im höheren Gebäudeteil ist direkt neben der zentralen verglasten Halle das Haupttreppenhaus mit Aufzug über alle Geschosse angeordnet. Von hier aus werden alle Einrichtungen und Ämter auf kurzem Wege erschlossen. An den Flurenden des Zweibunds werden tagesbelichtete Wartebereiche angeboten. Zusätzlich wird der Mittelflur über eine neben den Türelementen angeordnete Verglasung natürlich belichtet. Die Nutzungsverteilung entspricht weitgehend der Forderung die Ämter jeweils auf einer Ebene zu organisieren ( oder innerhalb eines Bauteils ). So ist im Erdgeschoss nahe dem Bürgerbüro der Bereich des Standesamtes mit Trauzimmer und das Amt für Bauen, Wohnen und Umwelt untergebracht. Im ersten Obergeschoss liegen neben dem Bereich des Bürgermeisters der Magistratsaal, der Bereich Zentrale Dienste, Ver- und Entsorgung und der Bereich Sicherheit und Ordnung, darüber zusammenhängend im 2. Obergeschoss das Kulturamt sowie weitere Räume. Im Hanggeschoss liegen außer dem Bereich der Technischen Dienste auch die Archivbereiche und die Haustechnik. Ein zweites notwendiges Treppenhaus ermöglicht jeweils zusätzliche vertikale Kurzverbindungen der Ämter untereinander. Die Lage der Ämter und deren Größe wurde im intensiven Dialog mit der Stadt Neu-Anspach definiert und in den Grundrissen erarbeitet.

## BAUBESCHREIBUNG

### 2.0.0 HERRICHTEN UND ERSCHLIESSEN

#### 2.1.1 Abbrucharbeiten

Abbruch der bestehenden Gebäude Rathausstrasse 26 und 28 sowie den weiteren auf dem Grundstück befindlichen Bauwerken nach Bauabschnitten durch die Stadt Neu-Anspach. Herrichten wo nötig. Aufbrechen und fachgerechtes entsorgen der Asphalt-Beläge im Bereich der Bestandsgebäude. Herrichten des Flurstücks 27 für Parkplätze und Garagen.

*Die Kostenangaben für Hausanschlüsse und Gebühren wurden von den Fachplanern und dem Bauherrn ermittelt und entsprechend eingestellt. Die Abbrucharbeiten wurden durch die Stadt Neu-Anspach pauschal mit 100.000 € brutto benannt. Gemäss des Bodengutachtens des Büros Hug Geoconsult sind keine Schadstoffbelastungen zu erwarten.*

### 3.0.0 BAUWERK-BAUKONSTRUKTION

#### 3.1.0 AUSHUB

##### 3.1.1 Aushub

Aushub nach Bauabschnitten bis auf den Gründungshorizont.

Gemäss Bodengutachten sind unbelastete Böden der Bodenklasse Z1 / Z1.1 zu erwarten, die allerdings nicht ohne Aufbereitung zum Wiedereinbau genutzt werden können. Im definierten Gründungshorizont ist nur mit geringen Felsanteilen zu rechnen, eventuell können Felsspitzen auftreten. Hierfür wurden Mittel in Höhe von je 5.000 € netto pro Bauabschnitt in die Kostenberechnung eingesetzt.

*Siehe auch Ergebnisse des Bodengutachten gemäß Büro Hug Geoconsult.*

##### 3.1.2 Baugrubensicherung

Bedingt durch die Erstellung des Gebäudes in Abschnitten werden in jeder Phase Baugrubensicherungen in Form von Verbauungen ( Berliner Verbau mit Stahlträgern und Ausfachung sowie Rückverankerung ) nötig. Im ersten Bauabschnitt muss gegen das Gebäude Bahnhofstrasse 26 ein Verbau errichtet werden, im 2. Bauabschnitt wird dieser an der Bahnhofstrasse / Gehweg nötig.

*Siehe auch Baugrubensicherung gemäß den Empfehlungen des Büros Hug Geoconsult und des Tragwerkplaners IB Benz.*

#### 3.2.0 GRÜNDUNG

##### 3.2.1 Fundamente

Flachgründung der Gebäude gemäß Empfehlung des Bodengutachtens und nach Angaben Statik.

*Siehe auch Gründungsempfehlung durch das Bodengutachten Hug Geoconsult.*

Fundamentender mit Anschlußstücken nach Vorschrift.

### 3.2.2 Bodenplatte und Decken

WU-Stahlbeton - Bodenplatte im Untergeschoss auf Kiesausgleichsschicht, 5cm Sand, 15cm Kies, 10cm Wärmedämmung WLG 040 unter der Bodenplatte, PE-Folie als Trennlage, 55 cm Stahlbetonbodenplatte in WU-Beton.

*Fuge im Bereich des Technikraumes zum angrenzenden 2. Bauabschnitt im Untergeschoß zur Ausbildung der Bauabschnitte und zum Ausgleich unterschiedlicher Setzungen.*

Decken in Sichtbeton mit Ausnahme der Flure und WC-Bereiche. Die Decken werden als 25cm starke Stahlbetonflachdecken ausgeführt.

Ausbildung der Decke des Zwischenbaues und des Stegs als aufgelegte Schlepplatten, d=25cm.

### 3.2.3 Unterböden

Im gesamten Gebäude schwimmend verlegter Zement- oder Anhydritestrich auf Wärmedämmung und Trittschalldämmung, Stärke gemäß Bauteilkatalog. Gesamtaufbauhöhe 14cm. Im Erdgeschoss ist im Foyer sowie dem Bürgerbüro eine Fußbodenheizung vorgesehen. Maschinen im Untergeschoss auf ausgesparten Maschinensockeln gemäß Angabe der Fachplaner.

*Fuge im Bereich des Foyers im Erdgeschoß zur Ausbildung der Bauabschnitte und zum Ausgleich unterschiedlicher Setzungen.*

### 3.2.4 Bodenbeläge

Untergeschoss:

Zugänge und Treppenhäuser Betonwerksteinbelag, Sauberlaufzonen gemäß Grundrisseintrag, Büroräume und Flure Linoleumbelag, Technik- und Archivbereiche einfache Beschichtung auf schwimmendem Estrich, WC-Bereiche und Putzraum abgesenkt, Fliesen auf Flüssigabdichtung ohne Bodeneinläufe, Garage Beschichtung auf Estrich und Schaumglasdämmung.

Erdgeschoss + Gewerbeeinheit:

Foyer und Bürgerbüro Betonwerkstein auf Fußbodenheizung, Windfang EG komplett mit Schmutzfangmatte, Büroräume, Trauzimmer, Lageräume und Flure Linoleumbelag, WC-Bereiche abgesenkt, Fliesen auf Flüssigabdichtung ohne Bodeneinläufe, Gewerbeeinheit als veredelter Rohbau bis Oberkante Estrich mit Fußbodenheizung, Belag nutzerseits, WC-Bereiche in der Gewerbeeinheit fertig erstellt.

1. + 2. Obergeschoß:

Alle Räume mit Linoleumbelag außer WC-Bereiche, abgesenkt, Fliesen auf Flüssigabdichtung ohne Bodeneinläufe.

Treppenhäuser:

Stahlbetonläufe als Fertigteile, unterseitig Sichtbetonoberfläche, Betonwerkstein-Plattenbelag auf den Treppen und Podesten.

## 3.3.0 AUSSENWÄNDE

### 3.3.1 Tragende Aussenwände

Aussenwände Untergeschoß:

20 / 25cm starke Stahlbetonwände, bewehrt nach statischen Erfordernissen, innen teilweise Sichtbeton. 16cm Wärmedämmung als Perimeterdämmung im Bereich erdberührter Bauteile mit Dickbeschichtung und Noppenfolie, 16cm Wärmedämmung und Betonwerksteinfassade vorgehängt, d=4cm in Sichtqualität in den übrigen Bereichen.

Aussenwände Erdgeschoss, 1. + 2. Obergeschoß:

20 / 25cm starke Stahlbetonwände, bewehrt nach statischen Erfordernissen, innen Sichtbeton, 16cm Wärmedämmung und Betonwerksteinfassade vorgehängt, d=4cm in Sichtqualität.



In der Gewerbeeinheit Innen als mit Grundputz 10mm versehen.

### 3.3.2 Außentüren und Fenster

Regelfenster Holz-Aluminium:

3-teilig, ca. 1,40x2,92m, Öffnungsflügel mit Dreh-Kipp-Beschlag, Festverglasung mit Riegel bis auf ca. 90cm Höhe, schmaler, geschlossener Öffnungsflügel ( nur Drehbeschlag ) zur Lüftung / Nachtauskühlung mit farbig beschichtetem Aluminium- Wetterschutzgitter verkleidet. 2-fach- Isolierverglasung (  $U_w 1,0 \text{ W/qmK}$  ). Deckschale in Aluminium, eloxiert. Die großformatigen Öffnungsflügel bleiben im Tagesbetrieb geschlossen, da mittels der Lüftungsflügel gelüftet werden kann. Außen-Fensterbänke aus farbbeschichtetem Aluminium, Innen keine Fensterbänke, da alle Fenster raumhoch. Zwei der Regelfenster im 2. Bauabschnitt 1. und 2. Obergeschoß werden als Stulp-Fenster ausgebildet und dienen als 2. baulicher Fluchtweg.

Pfosten-Riegel-Elemente:

Fensterelemente Zwischenbau, Gewerbeeinheit, Trauzimmer sowie Magistratssaal als Holz-Alu-Pfosten- Riegel Fassade mit Einsetzelementen als Aluminium-Fenster mit Drehbeschlag. Innen im Holz - Farbton lasiert. Außen farbbeschichtet oder eloxiert. 2-fach- Isolierverglasung (  $U_w 1,0 \text{ W/qmK}$  ), in Teilen festverglast. Außen-Fensterbänke aus farbbeschichtetem Aluminium, die inneren Fensterbänke entwickeln sich aus den Riegeln der Pfosten-Riegel-Fassade und erhalten die gleiche Holzlasur wie die Fenster.

Eingangstüren im Erdgeschoss in Pfosten-Riegel-Fassade eingesetzt, Oberfläche furniert gemäß Bemusterung mit Stossblechen im Fußbereich, Drehflügelantrieb für den behindertengerechten Zugang.

Zwischenbau:

Großflächige Verglasung zur Rathausstrasse über 2 Geschosse, zum Innenhof über 3 Geschosse. Fensterelemente als Holz-Alu-Pfosten-Riegel Fassade mit Einsetzelementen als Aluminium-Fenster mit Drehbeschlag zur Nutzung als RWA-Öffnung (  $2 \times 0,5 \text{m}^2$  freier Querschnitt, Kettenantrieb ). Innen im Holz-Farbton lasiert. Außen farbbeschichtet oder eloxiert. 2-fach- Isolierverglasung (  $U_w 1,0 \text{ W/qmK}$  ).

*Die Größen der RWA - Öffnungen wurden entsprechend den Festlegungen des Brandschutzgutachters ausgelegt.*

Alle Oberflächen werden zu einem späteren Zeitpunkt durch den Bauherren und den Architekten bemustert.

### 3.3.3 Sonnenschutz und Verdunkelung

Alle Fenster der Büros und Flure erhalten vorgehängte Aluminium-Lamellenjalousien, die in die Fassade integriert und elektrisch betrieben werden. Z-förmigen Lamellen in stabilster Ausbildung und Aluminium-Führungsschiene farbbeschichtet. Steuerung raumweise möglich mit übergeordnetem Windwächter.

Die Besprechungsräume und der Magistratssaal erhalten zusätzlich zum Sonnenschutz eine manuelle Vollverdunkelung.

Auf einen Blendschutz wird verzichtet, da der bewegliche Sonnenschutz diese Funktion übernehmen kann.

## 3.4.0 INNENWÄNDE

### 3.4.1 Tragende Innenwände

Innenwände als Stahlbetonwände 25cm stark, Sichtbeton mit horizontaler Brettschalung bis auf ca. 2,275 m, darüber Betonplanschalung. In den Treppenhäusern komplett in horizontaler Brettschalung. Brandwand im 1. Bauabschnitt in F90 A M in Sichtbeton in horizontaler Brettschalung bis auf ca. 2,275 m, darüber Betonplanschalung. Einzelne Stahlbetonwände gespachtelt oder geputzt. Im

Untergeschoß tragende Vorsatzschale im Bereich der Bauteilfuge in 17,5cm starken Mauerwerk, verputzt. In der Gewerbeeinheit Innen als mit Grundputz 10mm versehen.

#### 3.4.2 Nichttragende Innenwände

Untergeschoß Technikbereiche und Archive gemauerte Wände 11,5cm Kalksandstein, gestrichen. Trennwände 10cm bzw. 15cm doppelt beplankte GK- Ständerwände mit Schallanforderungen nach Bauteilkatalog, glatt Q3- gespachtelt und gestrichen. Flure Untergeschoß bis 2.Obergeschoss teilweise mit Holzvorsatzschale.

#### 3.4.3 Tragende Innenstützen

Als Stahlbetonstützen, bewehrt nach statischen Erfordernissen. Oberfläche in Sichtbeton, Kanten entsprechend Unfallverhütungsvorschriften leicht gebrochen ( circa 3mm ).

#### 3.4.4 Innentüren

Türen der Büros und Besprechungszimmer:

Mehrfach verleimte Holztürlblätter mit furnierter Oberfläche in Holz-Blockzarge, 2,135m hoch, zum Teil mit Seitenfeld aus VSG, Schallschutzanforderungen gemäß Bauteilkatalog. Türlblätter mit Schloss und Drückergarnitur.

Nebenraumbtüren und WC-Bereiche:

Mehrfach verleimte Holztürlblätter, mit Stahlaufassungszargen oder Holzzarge mit HPL-beschichteter, farbiger Oberfläche, Türlblätter mit Schloss und Drückergarnitur.

T30 Türen Technik:

Stahl-Normtüren mit Stahlzarge nach baurechtlicher Anforderung T30, 2,135m hoch, mit deckendem Anstrich. Verleimte Holztürlblätter mit HPL-beschichteter, farbiger Oberfläche, mit Schloss und Drückergarnitur.

T30 / F30 RS Türelemente Treppenhaus / Flurtrenntüren:

Als Holz-Glas -Türen in rauchdichter Ausführung, 2,135m hoch, Oberfläche furniert mit Holz-Blockzarge mit Seitenfeld aus VSG. Türen im Regelfall geschlossen, gesichert.

T90 Brandschutztüren im Flur Untergeschoß – 1.Obergeschoss im 1. Bauabschnitt:

Leichtmetall-Türen als Rohrrahmentüren in rauchdichter Ausführung mit Brandschutzverglasung, raumhoch, Oberfläche einbrennlackiert. Türen stehen im Regelfall offen, schließen im Brandfall selbstständig. Brandmelderüberwacht, zum Teil Fluchtwegegesteuert.

#### 3.4.5 Verglaste Innenwände

Im Bereich des Bürgerbüros ist eine F30 Verglasung in VSG vorgesehen ( Forderung Brandschutzgutachter ).

#### 3.4.6 Innenwandbekleidungen

Flure:

Teilweise Verkleidung der Flurwände mit furnierter Holzverkleidung auf Gipskartonwänden, türhoch, darüber als Gipskartonverkleidung.

Magistratssaal und Bürgerbüro:

Teilweise Verkleidung einer Raumseite mit akustisch wirksamer Holzwerkstoffplatte, geschlitzt oder gelocht zur Verbesserung der Raumakustik.

Foyer:

Teilflächen geputzt.

WC-Bereiche Untergeschoß bis 2. Obergeschoss:

Farbige Wandfliesen, raumhoch gefliest. Es werden immer nur Wandflächen mit Sanitäröbekten gefliest, die restlichen Wände werden verputzt und gestrichen und, wo möglich, in Sichtbeton.

## Drei Architekten

### 3.4.7 Geländer / Brüstung

Gestrichene Flachstahlkonstruktion mit verkröpftem Edelstahlhandlauf in den Treppenhäusern. Im Bereich des Zwischenbaues als Staketengeländer, gestrichen.

### 3.5.0 DECKEN

#### 3.5.1 Deckenbekleidungen

*Für Bürogebäude existieren keine expliziten Anforderungen an die Raumakustik. Entsprechend wurde in Anlehnung an die DIN-Vorgaben gearbeitet. Grundsätzlich soll die Speicherfähigkeit der Decken für das Haustechnikkonzept Vorrang vor abgehängten oder teilweise abgehängten Decken erhalten. Nachhallzeiten wurden für die Räume Bürgerbüro, Trauzimmer, Magistratssaal sowie exemplarisch für die Einzel- und Doppelbüros durch das Büro RWB berechnet und bewertet. Daraus ergeben sich folgende Maßnahmen:*

##### Magistratssaal:

Teilweise mit abgehängten Deckenfeld aus Gipskarton, gelocht mit Akustikaufgabe hinterlegt, circa 20m<sup>2</sup> ( zusätzliche Maßnahmen an der Wand, Akustikverkleidung ).

##### Trausaal:

Nur Maßnahmen an der Wand, Akustikverkleidung.

##### Bürgerbüro:

Teilweise mit abgehängten Deckenfeldern aus Gipskarton, gelocht mit Akustikaufgabe hinterlegt, circa 20m<sup>2</sup> ( zusätzliche Maßnahmen an der Wand, Akustikverkleidung sowie akustisch wirksame Stellwände ).

##### Einzel- und Doppelbüros:

Bei der Berechnung der Nachhallzeiten wurde festgestellt, dass sich diese außerhalb der Norm / Toleranzbereich befinden. Auf Empfehlung des Bauphysikers und in Rücksprache mit der Stadt Neu-Anspach wurden hier Maßnahmen ( 2/3 der Decke als Deckensegel, gelocht mit Akustikaufgabe ) in den Kosten aufgenommen. Diese Maßnahme kann ohne Mehraufwand zu einem späteren Zeitpunkt erfolgen.

Die WC -Bereiche und die Flure erhalten abgehängte Gipskartondecken mit Einbaudownlights beziehungsweise Lichtschlitzen.

Alle anderen Decken in Sichtbeton beziehungsweise Beton gestrichen.

### 3.6.0 DACH

#### 3.6.1 Stahlbetonmassivdecken

Alle Decken mit Ausnahme der Bodenplatte d=25cm, bewehrt nach statischen Erfordernissen, teilweise in Sichtqualität.

#### 3.6.2 Dachdeckungen

Schrägdächer Bauabschnitt 1 und 2 – Bitumenabdichtung auf Dämmung d=24cm mit Bekiesung und zur Aufnahme einer Photovoltaik-Anlage. Verwahrungen aus Titanzink, Attikaabdeckungen aus Leichtmetall einbrennlackiert. Flachdach Zwischenbau - Bitumenabdichtung auf Gefälledämmung im Bereich der Gebäudefuge ( Minimum d=24cm mit 2 % Gefälle ) mit Bekiesung. Verwahrungen aus Titanzink, Attikaabdeckungen aus Leichtmetall einbrennlackiert.

#### 3.6.3 Dachoberlicht / Dachausstieg

Lichtkuppeln über den Lufträumen der Treppenhäuser aus wärme gedämmten Polycarbonat-Platten mit Einfassung aus Aluminium mit RWA-Funktion, zusätzlich als Dachausstieg nutzbar,

## Drei Architekten

Anschlagpunkte an Zarge.

*Die Größen der RWA - Öffnungen wurden entsprechend den Festlegungen des Brandschutzgutachters beziehungsweise der HBO für Gebäude der Klasse 5 ausgelegt.*

### 3.7.0 TREPPE

#### 3.7.1 Treppen

Notwendige Treppen aus Stahlbetonfertigteilläufen, Untersicht in Sichtbeton, Belag in Betonwerkstein mit Tritt- und Stellstufen. Treppengeländer als geschlossene Stahlblechbrüstung, mit farbigem Anstrich und Edelstahlhandlauf.

### 3.8.0 BAUKONSTRUKTIVE EINBAUTEN

#### 3.8.1 Einbaumöbel und Garderoben

Magistratssaal:

Einbauschränke Oberfläche furniert Esche raumhoch, Drehbeschläge, Euroteilung Innen, Korpus und Zwischenböden HPL-beschichtet grau.

Garderobebereiche:

In den Wartezonen als wandhängende Garderoben, Anzahl gemäß Planeintrag.

#### 3.8.2 Besondere Einbauten - Medientechnik

Siehe hierzu die gesonderten Aufstellungen des Büros GBI, Gackstatter Beratende Ingenieure Stuttgart, für den Bereich Elektro.

### 3.9.0 SONSTIGE MASSNAHMEN

#### 3.9.1 Schließanlage

Zentralschliessanlage mit mechanischer Schließung. An den drei Zugängen elektronische Zugangskontrolle durch elektronischer Schließanlage.

#### 3.9.2 Zeiterfassung

Für den Neubau ist der Einbau einer Zeiterfassungsanlage mit Schnittstelle zum bestehenden System vorgesehen. Eine Parallelnutzung der Systeme während der Bauzeit ist möglich. Die Zeiterfassung soll in Kombination mit der elektronischen Schließanlage der Hauptzugänge erfolgen.

### 4.0.0 HAUSTECHNIK

#### 4.1.0 FÖRDERANLAGEN

Behindertengerechter Personenseilaufzug, liegendtransport geeignet ( 2,10m x 1,10m ) ohne Triebwerksraum, 4 Haltestellen. Aufzugsschachtwand aus 20-25 cm starker Stahlbetonwand, bewehrt nach statischen Erfordernissen. Kabine innen aus Edelstahlblech, Kabinentür Edelstahl. Schachttüren Edelstahl oder deckend gestrichen. Aufzugsentrauchung mittels RWA-Klappe, EnEV konform.

## Drei Architekten

### 4.2.0 HLS UND ELEKTRO

#### 4.2.1 HLS und Elektro

Siehe hierzu die gesonderten Aufstellungen des Büros PK-I, Pfeil und Koch Ingenieure, Stuttgart, für den Bereich HLS sowie des Büros GBI, Gackstatter Beratende Ingenieure, Stuttgart, für den Bereich Elektro.

#### 4.2.2 Brandmeldeanlage

Eine Brandmeldeanlage ist nicht gefordert.

#### 4.2.3 Einbruchmeldeanlage

Eine Einbruchmeldeanlage ist nicht gefordert.

### 4.3.0 BESONDERE FÖRDERANLAGEN / ROLLREGALE

#### 4.3.1 Rollregale

In den Archivräumen im Untergeschoß ( Archiv / historisches Archiv ) werden Rollregalanlagen unterschiedlicher Größe und Tiefe vorgesehen. Sie basieren auf den Empfehlungen des Büros Hüttnan & Partner, das die vorhandenen Aktenbestände gesichtet und bewertet hat. Im Erdgeschoß wird temporär eine weitere Rollregalanlage zur Aufnahme der Bauakten installiert.

*Die eingesetzten Preise basieren auf Kosten der Firma LINDAUER ORGANISATION, Brahmsstraße 12, D-63768 Hösbach.*

### 5.0.0 AUSSENANLAGEN

#### Vorplatzgestaltung:

Der neu zu erstellende Vorplatz zum Rathaus ( an der Rathausstrasse ) wird mit leichtem Gefälle und Entwässerungsrinne erstellt. Er wird zum benachbarten Grundstück Rathausstrasse 24 mit einer

Betonsitzbank eingefasst, welche gleichzeitig den Höhenversatz aufnimmt. Im Mittelpunkt des Platzes ist ein Baum mit zwei Sitzbereichen angedacht. Ein einheitlicher Belag läuft bis an die Fassaden der zwei Gebäudeteile und fasst den Platz optisch zusammen. Im Vorplatz wird ein Unterflurverteiler ( Strom ) für die weitere Nutzung eingeplant. 4 Parkplätze werden auf dem Vorplatz angeordnet, davon ist ein Parkplatz behindertengerecht ausgeführt.

#### Oberflächen:

Der neue Vorplatz vor dem Rathaus ( an der Rathausstrasse ) sowie der Zugangsweg im Hof werden mit einem Betonsteinpflaster belegt. Die Zu- und Abfahrten sowie die Fahrstrassen werden als Makadam-Beläge ausgeführt. Die Befestigung von Stellplätzen ist mit Ausnahme der Zu- und Abfahrten sowie der Fahrstraßen der Stellplätze sowie den Aufstellbereichen und dem Rathausvorplatz in wasserdurchlässiger Art und Weise als Schotterrasen geplant ( entsprechend Forderung des Bebauungsplanes ).

#### Parkplätze Hof:

Im Innenhof entstehen 22 Stellplätze, davon einer behindertengerecht. 3 Garagen werden in den Neubau integriert. Gemäss Stellplatzordnung der Stadt Neu-Anspach wird nach spätestens 5 Parkbuchten ein Baum angeordnet. An den Rampen findet sich eine Entwässerungsrinne, die Fahrgasse wird über Einläufe entwässert. Eine ausreichende Beleuchtung über Poller wird im gesamten Parkplatzbereich vorgesehen. 10 Stellplätze für Fahrräder sind eingeplant.

#### Übrige Freianlagen:

Es werden 2 Außenwasserhähne platziert ( Vorplatz und Hof ). Die übrigen Freianlagen werden gemäss Forderung des Bebauungsplanes als gärtnerische Freiflächen ( Rasen, Sträucher ) angelegt.

Die Höhendifferenz zwischen Vorplatz und Untergeschoss des ersten Bauabschnittes wird über eine Böschung ( entsprechend der bereits vorhandenen Böschung ) überbrückt.

**Flurstück 27 und Festplatz:**

Auf dem Flurstück 27 und dem Festplatz werden die im Wettbewerb und nach Stellplatzverordnung der Stadt Neu-Anspach geforderten Stellplätze, die nicht auf dem Grundstück des Rathauses realisiert werden können, errichtet. Auf dem Flurstück 27 entstehen 5 Garagen sowie 6 Stellplätze. Weitere 6 Stellplätze finden sich auf dem Festplatzgelände im Anschluss an das Flurstück 27. Zusätzlich werden auf dem Flurstück 27 die Stellflächen für die Müllcontainer ausgewiesen. Die Stellflächen werden vom Neubau aus mit Strom versorgt, Pollerleuchten sorgen für eine ausreichende Beleuchtung. Bestandsbäume und Hecken werden, soweit möglich, in die neue Struktur integriert und mit zusätzlichen Bäumen ergänzt.

**Artenschutz:**

Zum Ausgleich des Verlustes von Habitaten für Mauersegler und Fledermäuse werden die Neubauten mit geeigneten Nisthilfen für Mauersegler und Fledermäuse ( 2 Aufsatznisthilfen ) ausgestattet. Gemäss der Forderung des Bebauungsplanes werden nur einheimische Bäume und Sträucher, die in der Artenliste aufgeführt sind, verwendet.

## 6.0.0 AUSSTATTUNG

### 6.1.0 Möblierung

Möblierung der Büros und Besprechungsräume gemäss Planeintrag und Aufstellung KGR 600. Büro- und Besprechungstische in unterschiedlichen Größen, Bürotisch mit höhenverstellbarem Anbauteil, Platte Oberfläche Lignopal oder HPL, Farbe nach Bemusterung, schwarze Sichtkante, FüÙe pulverbeschichtet, Bürotische mit Rollcontainer zur Aufnahme des Citrix-Terminals und dessen Verkabelung, 3 Auszüge, Oberfläche identisch mit der des Tisches, 3 Auszüge, Bürodrehstuhl in mittlerer Qualität, Besucher- bzw. Besprechungsstuhl in mittlerer Qualität. Schränke in diversen Abmessungen, Höhe grundsätzlich 2,34m, Oberfläche und Kanten analog zu der Ausführung der Tische und Rollcontainer, Schiebe- bzw. Drehtürbeschläge gemäß Planeintrag. Die Schränke sehen pro Büro eine Garderobe vor, die weitere Unterteilung muss in der Werkplanung mit den jeweiligen Nutzern geklärt werden. Mittel für zusätzliche Ausstattung wurden eingestellt.

Sideboards alle in 80x42x112cm

( 3 Ordnerhöhen ) mit Schiebetüren, Anzahl und Lage gemäß Planeintrag und Aufstellung KGR 600. Im Magistratssaal Tische mit furnierten Oberflächen entsprechend der Einbauschränke.

*Die eingesetzten Preise basieren auf Kosten der Firma DOBERGO GmbH & Co. KG  
Grubstrasse 2, D-72290 Lossburg-Betzweiler.*

*Hinweis: Die Schließung von Schiebetürschränken ist nicht so sicher wie die von Drehtüren, da die Schiebetüren nicht so stabil geführt werden können, wie eine Drehtüre.*

Im Trauzimmer Stühle gepolstert in gehobener Qualität, Tisch als Schreinerarbeit.

Bestandsmöbel, die nach Angabe der Stadt Neu-Anspach übernommen werden sollen, wurden nicht berücksichtigt ( Funktionsmöbel Bürgerbüro ).

In den Lagerbereichen und Archiven, welche nicht mit Rollregalen ausgestattet werden sollen, wurden Steckregale gemäß Aufstellung KGR 600 eingesetzt.

*Die festeingebauten Schränke im Magistratssaal sowie der Tisch im Trauzimmer wurden in der Kostenberechnung der Kostengruppe 300 zugeordnet, da diese vom Schreiner gefertigt werden sollen. Hier ergibt sich somit eine Kostenverschiebung von der KGR 600 nach KGR 300. In KGR 400 wurden die Rollregalanlagen der Archive im Untergeschoß sowie der Bauscheinregistratur erfasst.*

**6.1.2 Beschilderung**

Rechteckige, mit Siebdruck hinterlegte Plexiglasschilder für Büro- und Besprechungsräume auf dem Glasseitenfeld der Türelemente, bei Nebenraumtüren wird die Beschriftung mit Einzelbuchstaben direkt auf das Türblatt geklebt. Haupt-Hinweistafel im Erdgeschoß im Bereich des Bürgerbüros.

Aufgestellt 10. Januar 2011  
Drei Architekten  
Rainer Streule

**Vorlage X/2/2011**

**651006 - Rathausneubau**

**Anlage 4**

**Kostenberechnung**



Projekt : 460

Neubau Rathaus Neu-Anspach

Kostenberechnung Entwurf / Kostengruppe 100-700

Stand 10. Januar 2011

Kostengruppe 100-700 nach DIN 276	1. BA	2. BA
	Kosten, netto	Kosten, netto

100	GrundstOok	kein Ansatz		
200	Herrichten und Erschließen	laut Zusammenstellung Kostengruppe 200	77.038 €	50.672 €
300	Bauwerk - Baukonstruktion	laut Zusammenstellung Kostengruppe 300	1.264.895 €	1.226.116 €
400	Bauwerk - Technische Anlagen	laut Zusammenstellung Kostengruppe 400	546.820 €	271.298 €
500	Außenanlage	laut Zusammenstellung Kostengruppe 500	5.000 €	174.785 €
600	Ausstattung und Kunstwerke	laut Zusammenstellung Kostengruppe 600	167.936 €	136.898 €
700	Baunebenkosten	laut Zusammenstellung Kostengruppe 700	483.746 €	477.630 €

<b>Gesamtsumme, netto - Kostengruppe 100-700</b>			<b>2.846.434 €</b>	<b>2.337.436 €</b>
	Mwst.	19%	483.633 €	444.113 €
<b>Gesamtsumme, brutto - Kostengruppe 100-700</b>			<b>3.029.067 €</b>	<b>2.781.553 €</b>

<b>Gesamtbaumaßnahme, netto - Kostengruppe 100-700</b>			<b>4.882.873 €</b>	
	Mwst.	19%	927.740 €	
<b>Gesamtbaumaßnahme, brutto - Kostengruppe 100-700 (Mwst. 19%)</b>			<b>5.810.610 €</b>	

**Berechnungsgrundlage / Anmerkungen**

Entwurfspläne vom 10. Januar 2011, Plannr. 460-301 bis 314

**Kostenannahmen**

EFH = OK bestehendes Gelände = ca. 342,02 mÜNN  
 Aushub basierend auf Erdreich Bodenklasse 3, vorbehaltlich Fundamentreste, Kontamination, unbekannter Grundleitungen etc.  
 Plattengründung nach Angaben Tragwerksplaner bzw. Bodenrundgutachter  
 Bemessungswasserstand laut geologischem Gutachten unterhalb der Bodenplatte,  
 Ausführung der Bodenplatte als WU-Konstruktion / erdberührte Wände mit Streichabdichtung da Schichtenwasser  
 Baugrube ohne Wasserhaltung  
 Ansatz für Abbruch bestehender Gebäude und Oberflächenversiegelungen gem. Angaben Stadt Neu-Anspach  
 Ausführung der Baumaßnahme in 2 Bauabschnitten

**Kostenstand**

IV. Quartal 2010 (01. Dezember 2010), aufgestellt - Drei Architekten (Michael Siegmund)  
 IV. Quartal 2010 (20. Dezember 2010), aufgestellt - Drei Architekten (Rainer Streule)  
 I. Quartal 2011 (10. Januar 2011), aufgestellt - Drei Architekten (Rainer Streule)

Kostengruppe 100-700 nach DIN 276	1. BA	2. BA
	Kosten, netto	Kosten, netto

**Kenntwerte Kostengruppe 200-700**

<b>1. Baubeschnitt</b>						
Kosten € / QM HNF	NF	785 m²	Bezugssumme, netto	2.545.434 €	netto	brutto
Kosten € / QM NGF	NGF	1.225 m²		2.545.434 €	2.078	3.659
Kosten € / QM-BGF (A-Flächen)	BGF (A-Flächen)	1.370 m²		2.545.434 €	1.858	2.211
Kosten € / CBM-BRI (A-Kubatur)	BRI (A-Kubatur)	5.580 m³		2.545.434 €	455	542

<b>2. Baubeschnitt</b>						
Kosten € / QM HNF	NF	780 m²	Bezugssumme, netto	2.337.439 €	netto	brutto
Kosten € / QM NGF	NGF	1.035 m²		2.337.439 €	2.258	3.521
Kosten € / QM-BGF (A-Flächen)	BGF (A-Flächen)	1.280 m²		2.337.439 €	1.828	2.173
Kosten € / CBM-BRI (A-Kubatur)	BRI (A-Kubatur)	4.830 m³		2.337.439 €	484	576

<b>Gesamtbaumaßnahme</b>						
Kosten € / QM HNF	NF	1.575 m²	Bezugssumme, netto	4.882.873 €	netto	brutto
Kosten € / QM NGF	NGF	2.260 m²		4.882.873 €	2.161	3.689
Kosten € / QM-BGF (A-Flächen)	BGF (A-Flächen)	2.650 m²		4.882.873 €	1.843	2.571
Kosten € / CBM-BRI (A-Kubatur)	BRI (A-Kubatur)	10.420 m³		4.882.873 €	469	2.193
					558	

**Kenntwerte Kostengruppe 200-800**

<b>1. Baubeschnitt</b>						
Kosten € / QM HNF	NF	785 m²	Bezugssumme, netto	1.893.753 €	netto	brutto
Kosten € / QM NGF	NGF	1.225 m²		1.893.753 €	1.548	2.871
Kosten € / QM-BGF (A-Flächen)	BGF (A-Flächen)	1.370 m²		1.893.753 €	1.382	1.845
Kosten € / CBM-BRI (A-Kubatur)	BRI (A-Kubatur)	5.580 m³		1.893.753 €	339	403

<b>2. Baubeschnitt</b>						
Kosten € / QM HNF	NF	780 m²	Bezugssumme, netto	1.722.851 €	netto	brutto
Kosten € / QM NGF	NGF	1.035 m²		1.722.851 €	1.865	2.595
Kosten € / QM-BGF (A-Flächen)	BGF (A-Flächen)	1.280 m²		1.722.851 €	1.348	1.981
Kosten € / CBM-BRI (A-Kubatur)	BRI (A-Kubatur)	4.830 m³		1.722.851 €	357	1.602
					424	

<b>Gesamtbaumaßnahme</b>						
Kosten € / QM HNF	NF	1.575 m²	Bezugssumme, netto	3.616.604 €	netto	brutto
Kosten € / QM NGF	NGF	2.260 m²		3.616.604 €	2.298	2.733
Kosten € / QM-BGF (A-Flächen)	BGF (A-Flächen)	2.650 m²		3.616.604 €	1.800	1.904
Kosten € / CBM-BRI (A-Kubatur)	BRI (A-Kubatur)	10.420 m³		3.616.604 €	1.385	1.624
					347	413

**Kenntwerte Kostengruppe 300-400**

<b>1. Baubeschnitt</b>						
Kosten € / QM HNF	NF	785 m²	Bezugssumme, netto	1.811.715 €	netto	brutto
Kosten € / QM NGF	NGF	1.225 m²		1.811.715 €	2.308	2.746
Kosten € / QM-BGF (A-Flächen)	BGF (A-Flächen)	1.370 m²		1.811.715 €	1.479	1.780
Kosten € / CBM-BRI (A-Kubatur)	BRI (A-Kubatur)	5.580 m³		1.811.715 €	1.322	1.574
					324	388

<b>2. Baubeschnitt</b>						
Kosten € / QM HNF	NF	780 m²	Bezugssumme, netto	1.497.414 €	netto	brutto
Kosten € / QM NGF	NGF	1.035 m²		1.497.414 €	1.895	2.256
Kosten € / QM-BGF (A-Flächen)	BGF (A-Flächen)	1.280 m²		1.497.414 €	1.447	1.722
Kosten € / CBM-BRI (A-Kubatur)	BRI (A-Kubatur)	4.830 m³		1.497.414 €	1.170	1.392
					310	369

<b>Gesamtbaumaßnahme</b>						
Kosten € / QM HNF	NF	1.575 m²	Bezugssumme, netto	3.309.129 €	netto	brutto
Kosten € / QM NGF	NGF	2.260 m²		3.309.129 €	2.101	2.500
Kosten € / QM-BGF (A-Flächen)	BGF (A-Flächen)	2.650 m²		3.309.129 €	1.484	1.742
Kosten € / CBM-BRI (A-Kubatur)	BRI (A-Kubatur)	10.420 m³		3.309.129 €	1.249	1.486
					318	378

**Prozentanteile Kostengruppe - Gesamtbaumaßnahme** Bezugssumme, netto (KG 200-800) 3.921.437 €

Kostengruppe 200 (Herrichten und Erschließen)	3%
Kostengruppe 300 (Bauwerk - Baukonstruktion)	64%
Kostengruppe 400 (Bauwerk - Technische Anlagen)	21%
Kostengruppe 500 (Außenanlage)	5%
Kostengruppe 600 (Ausstattung und Kunstwerke)	8%

Projekt : 460

Neubau Rathaus Neu-Anspach

Kostenberechnung Entwurf / Kostengruppe 200

Stand 10. Januar 2011

Kostengruppe 200 nach DIN 276		1.BA		2.BA		1. BA		2. BA	
		Kosten- ansatz	Mengen- ansatz	Kosten- ansatz	Mengen- ansatz	Kosten, netto	Kosten, netto		
		€/ m²	m²	€/ m²	m²				
211	Sicherungsmaßnahmen			Angabe GBI Gackstatter Beratende Ingenieure		630 €	672 €		
212	Abbruchmaßnahmen	Angabe Stadt Neu-Anspach		pauschal		40.000 €	40.000 €		
213	Altlastenbeseitigung								
214	Herrichten Geländeoberfläche	Ausbau Asphaltflächen ?							
219	Sonstiges								
<b>210</b>	<b>Zwischensumme - Herrichten</b>					<b>40.630 €</b>	<b>40.672 €</b>		
221	Abwasserentsorgung								
222	Wasserversorgung	Angabe PK-I Pfeil & Koch Ingenieure				5.000 €			
223	Gasversorgung	Angabe PK-I Pfeil & Koch Ingenieure				2.500 €			
224	Fernwärme								
225	Stromversorgung	Angabe GBI Gackstatter Beratende Ingenieure				16.807 €			
226	Telekommunikation	Angabe GBI Gackstatter Beratende Ingenieure				2.101 €			
227	Verkehrerschließung								
228	Abfallentsorgung								
229	Sonstiges								
<b>220</b>	<b>Zwischensumme - öffentliche Erschließung</b>					<b>28.408 €</b>	<b>0 €</b>		
231	Abwasserentsorgung								
232	Teilklimaanlagen								
232	Wasserversorgung								
234	Gasversorgung								
235	Fernwärme								
236	Stromversorgung								
237	Telekommunikation								
238	Verkehrerschließung								
238	Abfallentsorgung								
239	Sonstiges								
<b>230</b>	<b>Zwischensumme - nichtöffentliche Erschließung</b>					<b>0 €</b>	<b>0 €</b>		
241	Stellplatzablässe								
242	Baumablässe								
249	Sonstiges								
<b>240</b>	<b>Zwischensumme - Ausgleichsabgaben</b>					<b>0 €</b>	<b>0 €</b>		
251	Provisorien								
252	Auslagerungen								
259	Sonstiges					10.000 €	10.000 €		
<b>250</b>	<b>Zwischensumme - Übergangemaßnahmen</b>					<b>10.000 €</b>	<b>10.000 €</b>		
<b>Gesamtsumme, netto - Kostengruppe 200 (Herrichten und Erschließen)</b>						<b>77.038 €</b>	<b>50.672 €</b>		
						Mwst. 19%	<b>9.828 €</b>	<b>9.828 €</b>	
<b>Gesamtsumme, brutto - Kostengruppe 200 (Herrichten und Erschließen) (Mwst. 19%)</b>							<b>91.875 €</b>	<b>60.300 €</b>	
<b>Gesamtbaumaßnahme, netto - Kostengruppe 200</b>								<b>127.710 €</b>	
						Mwst. 19%		<b>24.285 €</b>	
<b>Gesamtbaumaßnahme, brutto - Kostengruppe 200 (Mwst. 19%)</b>								<b>151.975 €</b>	

Projekt : 460

Neubau Rathaus Neu-Anspach

Kostenberechnung Entwurf / Kostengruppe 300

Stand 10. Januar 2011

Kostengruppe 300 nach DIN 276			1.BA		2.BA		1. BA	2. BA
			Kosten-	Messen-	Kosten-	Messen-	Kosten,	Kosten,
			ansatz	ansatz	ansatz	ansatz	netto	netto
			€/ m²	m²	€/ m²	m²		
311	Baugrubenherstellung	Aushub Bauwerk (€/ m²)	20,00	2215,0	21,00	1670,0	44.300 €	35.250 €
		Aushub Grundleitungen (€/ m²)	40,00	235,0			9.400 €	
		Verfüllen Arbeitsräume (€/ m²)	25,00	245	26,00	339	6.125 €	8.814 €
312	Baugrubenumschließung	Verbau	300,00	100,0	309,00	100,0	30.000 €	49.440 €
313	Wasserhaltung							
319	Sonstiges							
<b>310 Zwischensumme - Baugrube</b>							<b>89.825 €</b>	<b>93.513 €</b>
321	Baugrundverbesserung	Felsspitzen / eufarbeiten Aushub	pauschal				5.000 €	5.000 €
322	Flachgründungen						kein Ansatz	
323	Tiefgründungen						kein Ansatz	
324	Bodenplatte	BO 1 WU, Beschichtung	255,00	0,0	263,00	39,1	0 €	10.283 €
		BO 2 WU, TSD/MW, Estrich, Besch.	209,00	38,9	215,00	186,1	8.130 €	40.012 €
		BO 3 WU, TSD/MW, Estrich, Bet.wkst.	288,00	27,4	278,00	83,1	7.343 €	22.936 €
		BO 4 WU, TSD/MW, Estrich, Linoleum	224,00	250,7	231,00	13,9	57.501 €	3.211 €
		BO 5 WU, TSD/MW, Estrich, Fliesen	232,00	28,3	239,00	0,0	8.102 €	0 €
		BO 6 WU	167,00	12,1	172,00	4,1	2.021 €	705 €
327	Dränagen		pauschal				2.000 €	2.000 €
329	Sonstiges							
<b>320 Zwischensumme - Gründung</b>							<b>86.007 €</b>	<b>84.147 €</b>
331	Tragende Außenwände	AW 1 STB-Wand, gedämmt, gedämmt	175,00	107,5	180,00	145,0	18.810 €	26.107 €
		AW 2 STB-Wand, gedämmt, verkleidet	344,00	687,7	354,00	597,3	228.891 €	211.448 €
332	Nichttragende Außenwände	Lichtschächte	750,00	1,0	773,00	1,0	750 €	773 €
333	Außenstützen							
334	Außenfenster/-türen	AV 1 Fensterelemente	420,00	182,7	433,00	237,4	80.826 €	102.803 €
		AV 2 PR-Fassade, eingeschossig	550,00	25,1	567,00	37,7	13.797 €	21.376 €
		AV 3 PR-Fassade, mehrgeschossig	650,00	35,4	670,00	76,6	22.984 €	51.309 €
		AV 4 Garagentor	500,00	0,0	515,00	19,0	0 €	9.764 €
338	Sonnenschutz	Horizontaljalousie incl. Antrieb	130,00	217,8	134,00	275,1	28.309 €	36.868 €
339	Sonstiges							
<b>330 Zwischensumme - Außenwände</b>							<b>305.287 €</b>	<b>406.446 €</b>
341	Tragende Innenwände	IW 1 STB-Innenwand, D=250	135,00	487,6	139,00	277,6	65.823 €	38.588 €
		IW 2 STB-Innenwand, D=200	115,00	94,6	118,00	120,1	10.878 €	14.172 €
		UZ1 STB-Unterzug	250,00	0,0	258,00	17,0	0 €	4.388 €
342	Nichttragende Innenwände	IWNT 1 MW-Innenwand, D=115, verputzt	96,00	53,0	99,00	84,4	5.088 €	8.356 €
		IWNT 2 GK-Wand, D=100, gestrichen	80,00	647,3	82,00	504,7	38.840 €	31.282 €
		IWNT 3 GK-Wand, D=150, gestrichen	80,00	120,6	82,00	77,9	7.238 €	4.832 €
		IWNT 4 GK-Installationswand, D=225	50,00	107,4	52,00	23,3	5.370 €	1.213 €
		IWNT 5 GK-Vorsatzschale, D=375	50,00	50,0	52,00	12,2	2.500 €	836 €
		IWNT 6 WC-Trennwand	110,00	36,6	113,00	18,8	4.028 €	2.124 €
343	Innenstützen	IS 1 STB-Innenstütze, D=250	215,00	8,2	221,00	20,7	1.763 €	6.584 €
		IS 2 STB-Innenstütze, 300/600	255,00	0,0	263,00	10,8	0 €	2.840 €
344	Innenfenster/-türen	IV 1 F90/T90 - Innenverglasung	950,00	12,3	979,00	0,0	11.704 €	0 €
		IV 2 F30/T30 - Innenverglasung	700,00	17,8	721,00	33,6	12.474 €	24.190 €
		IV 3 Rauchschutzverglasung	480,00	4,0	494,00	0,0	1.901 €	0 €
		IV 4 Türelement/Seitenverglasung	450,00	125,2	484,00	62,4	56.331 €	28.940 €
		IT1 T30 Brandschutztüre (€/Stk.)	1.100,00	5,0	1.133,00	3,0	5.500 €	3.399 €
		IT2 Rauchschutztüre (€/Stk.)	850,00	1,5	876,00	1,5	1.275 €	1.314 €
		IT3 Holztüre/Stahlzarge (€/Stk.)	750,00	23,0	773,00	20,0	17.250 €	15.460 €
345	Innenwandbekleidungen	Wandfliesen	50,00	113,4	50,00	28,4	5.670 €	1.420 €
		Holzvertäfelungen Flure	90,00	257,0	90,00	139,6	23.128 €	12.562 €
		Akkustikverkleidungen	200,00	48,8	206,00	18,0	9.720 €	3.708 €
349	Sonstiges	10 mm Putz In Gewerbeeinheit			10,00	100,0		1.000 €
<b>340 Zwischensumme - Innenwände</b>							<b>299.479 €</b>	<b>208.636 €</b>

Projekt : 460 Neubau Rathaus Neu-Anspach

Kostenberechnung Entwurf / Kostengruppe 300

Stand 10. Januar 2011

Kostengruppe 300 nach DIN 276			1.BA		2.BA		1. BA	2. BA	
			Kosten-	Messen-	Kosten-	Messen-	Kosten,	Kosten,	
			ansatz	ansatz	ansatz	ansatz	netto	netto	
			€/m²	m²	€/m²	m²			
351	Deckenkonstruktionen	DE 1	MW/TSD, Heizestrich	65,00	0,0	88,00	88,2	0 €	7.762 €
	incl. Deckenbeläge	DE 2	MW/TSD, Heizestrich, Betonwerkst.	165,00	41,9	170,00	133,3	6.914 €	22.661 €
		DE 3	MW/TSD, Estrich, Betonwerkst.	165,00	28,1	170,00	45,6	4.637 €	7.752 €
		DE 4	MW/TSD, Estrich, Linoleum	130,00	841,6	134,00	531,7	83.395 €	71.248 €
		DE 5	MW/TSD, Estrich, Abdich., Fliese	160,00	38,9	165,00	28,6	6.224 €	4.752 €
		DE 6	MW/TSD, Estrich, Reinstreifer	470,00	12,2	484,00	0,0	5.734 €	0 €
		TRH 1	Betonfertigteiltreppe, incl. Belag	pauschal (UG-2.OG)					12.900 €
		TRH 2	Betonfertigteiltreppe, incl. Belag	pauschal (UG-1.OG)				8.800 €	
353	Deckenbekleidungen		abgeh. Decke, GK	45,00	321,1	48,35	235,1	14.450 €	10.897 €
			Innendämmung Wände (Garage)	50,00		50,00	60,0	0 €	3.000 €
			Außendämmung Decken	110,00	15,0	113,00	50,0	1.850 €	5.850 €
			Akustikdecken Büros	70,00	258,1	72,10	249,4	18.063 €	17.982 €
			Akustikdecke Bürgerbüro	70,00		72,10	20,0		1.442 €
			Akustikdecke Magistratsaal	70,00	20,0			1.400 €	
359	Sonstiges		Geländer, Treppen (€ / lfm)	350,00	14,00	361,00	25,50	4.800 €	8.208 €
<b>360 Zwischensumme - Decken</b>								<b>156.973 €</b>	<b>176.282 €</b>
361	Dachkonstruktionen	DA 1	Geneigtes Dach	175,00	453,7	180,00	318,3	79.389 €	57.303 €
	incl. Dachbeläge und -bekleidungen	DA 2	Flachdach	160,00	0,0	165,00	24,8	0 €	4.082 €
		DA 3	Flachdach (Decke d. UG)	150,00	47,5	155,00	0,0	7.125 €	0 €
		DA 4	Lichtkuppel, incl. Antriebe, RWA	1.000,00	1,5	1.030,00	1,5	1.500 €	1.545 €
369	Sonstiges		Sicherungen / Ausliege	pauschal				5.000 €	5.000 €
<b>360 Zwischensumme - Dächer</b>								<b>83.014 €</b>	<b>67.940 €</b>
371	Allgemeine Einbauten		in KG 600						
			Briefkastenanlage EG ( pauschal )	2.500,00	1,0			2.500 €	
372	Besondere Einbauten		Vollverdunklung Magistratsaal	300,00	13,0			3.900 €	
379	Sonstiges		Kamin ( pauschal )			3.500,00	1,0		3.500 €
			Nisthilfen Fassade	250,00	2			500 €	
<b>370 Zwischensumme - Baukonstruktive Einbauten</b>								<b>6.800 €</b>	<b>3.500 €</b>
391	Baustelleneinrichtung			pauschal				20.550 €	18.200 €
392	Gerüste		Vorhaltezeit ca. 8 Monate	16,00	905,0	16,00	1.110,0	14.480 €	17.760 €
393	Sicherungsmaßnahmen								
394	Ablbruchmaßnahmen inc. Entsorgung								
397	Zusätzliche Massnahmen		Schlechtwetter, Winterbauschutz						
398	Provisorische Baukonstruktionen								
399	Sonstiges		Baustahl (€ / t)	1.000,00	80,0	1.030,00	65,00	80.000 €	66.950 €
			Baustahl Einbauteile ( Stk. )	30,00	42,0	31,00	42,00	1.280 €	1.302 €
			Baustahl Einbauteile ( lfm )	20,00	10,0	21,00	10,00	200 €	210 €
			Brandschutz	pauschal				7.500 €	7.500 €
			Baureinigung	pauschal				6.850 €	6.400 €
			Schließanlage ( Rest in KG 400 enthalten )	pauschal				7.500 €	5.000 €
399	Sonstiges							10.000 €	10.000 €
<b>390 Zwischensumme - sonst. Maßnahmen</b>								<b>148.340 €</b>	<b>134.322 €</b>
<b>Gesamtsumme, netto - Kostengruppe 300 (Bauwerk - Baukonstruktion)</b>								<b>1.284.895 €</b>	<b>1.226.116 €</b>
<b>Mwst. 19%</b>								<b>232.962 €</b>	<b>232.962 €</b>
<b>Gesamtsumme, brutto - Kostengruppe 300 (Bauwerk - Baukonstruktion) (Mwst. 19%)</b>								<b>1.505.225 €</b>	<b>1.459.078 €</b>
<b>Gesamtbaumaßnahme, netto - Kostengruppe 300</b>								<b>2.491.011 €</b>	
<b>Mwst. 19%</b>								<b>473.282 €</b>	<b>473.282 €</b>
<b>Gesamtbaumaßnahme, brutto - Kostengruppe 300 (Mwst. 19%)</b>								<b>2.964.303 €</b>	

**Projekt : 460** **Neubau Rathaus Neu-Anspach**

Kostenberechnung Entwurf / Kostengruppe 300

Stand 10. Januar 2011

<b>Kostengruppe 300 nach DIN 276</b>	<b>1.BA</b>		<b>2.BA</b>		<b>1. BA</b>	<b>2. BA</b>
	<b>Kosten- ansatz</b>	<b>Massen- ansatz</b>	<b>Kosten- ansatz</b>	<b>Massen- ansatz</b>	<b>Kosten, netto</b>	<b>Kosten, netto</b>
	€/ m²	m²	1,03 €/ m²	m²		

**Kennwerte Kostengruppe 300**

<b>1. Baubeschnitt</b>				<b>netto</b>	<b>brutto</b>
Kosten €/ QM NF	NF	785 m²		1.811	1.917
Kosten €/ QM NGF	NGF	1.225 m²		1.033	1.229
Kosten €/ QM-BGF (A-Flächen)	BGF (A-Flächen)	1.370 m²		823	1.089
Kosten €/ CBM-BRI (A-Kubatur)	BRI (A-Kubatur)	5.580 m³		226	269
<b>2. Baubeschnitt</b>				<b>netto</b>	<b>brutto</b>
Kosten €/ QM NF	NF	790 m²		1.552	1.847
Kosten €/ QM NGF	NGF	1.035 m²		1.185	1.410
Kosten €/ QM-BGF (A-Flächen)	BGF (A-Flächen)	1.280 m²		958	1.140
Kosten €/ CBM-BRI (A-Kubatur)	BRI (A-Kubatur)	4.830 m³		254	302
<b>Gesamtaufnahme</b>				<b>netto</b>	<b>brutto</b>
Kosten €/ QM NF	NF	1.575 m²		1.582	1.882
Kosten €/ QM NGF	NGF	2.260 m²		1.102	1.312
Kosten €/ QM-BGF (A-Flächen)	BGF (A-Flächen)	2.650 m²		940	1.119
Kosten €/ CBM-BRI (A-Kubatur)	BRI (A-Kubatur)	10.420 m³		239	284

Projekt : 460 Neubau Rathaus Neu-Anspach

Kostenberechnung Entwurf / Kostengruppe 400

Stand 10. Januar 2011

Kostengruppe 400 nach DIN 276			1.BA		2.BA		1. BA	2. BA
			Kosten-	Messen-	Kosten-	Messen-	Kosten,	Kosten,
			ansatz	ansatz	ansatz	ansatz	netto	netto
			€/ m²	m²	€/ m²	m²		
411	Abwasseranlagen	Abwasser-, Sammel- und Anschlußfö.	Angabe PK-I Pfeil & Koch Ingenieure				41.262 €	21.826 €
411	Abwasseranlagen	Abwasseranlagen	Angabe PK-I Pfeil & Koch Ingenieure				12.062 €	11.891 €
412	Wasseranlagen	Leitungen und Sanitäröbjekte	Angabe PK-I Pfeil & Koch Ingenieure				36.853 €	11.794 €
413	Gasanlagen							
414	Feuerlöschanlagen	Feuerlöcher	Angabe PK-I Pfeil & Koch Ingenieure				1.800 €	1.442 €
419	Sonstiges		Angabe PK-I Pfeil & Koch Ingenieure				2.803 €	2.867 €
<b>410 Zwischensumme - Abwasser, Wasser, Gasanlagen</b>							<b>94.818 €</b>	<b>48.830 €</b>
421	Wärmeerzeugungsanlagen	Pelletkessel und Zubehö.	Angabe PK-I Pfeil & Koch Ingenieure				18.800 €	
422	Wärmeverteilnetze	Leitungen, Verteiler, Pumpen, Armaturen	Angabe PK-I Pfeil & Koch Ingenieure				25.178 €	15.705 €
423	Raumheizflächen	Heizkörper, Flächenheizsysteme etc.	Angabe PK-I Pfeil & Koch Ingenieure				48.442 €	36.857 €
429	Sonstiges	Kaminanlage	Angabe PK-I Pfeil & Koch Ingenieure				2.000 €	
<b>420 Zwischensumme - Wärmeverorgungsanlagen</b>							<b>94.420 €</b>	<b>62.663 €</b>
431	Löftungsanlagen	Abluftanlage Besprechung-/ Nebenräume	Angabe PK-I Pfeil & Koch Ingenieure				8.061 €	3.825 €
432	Teilklimaanlagen							
433	Klimaanlagen							
434	Kälteanlagen	Köhlung Serverraum	Angabe PK-I Pfeil & Koch Ingenieure				8.300 €	
439	Sonstiges							
<b>430 Zwischensumme - Lüftetechnische Anlagen</b>							<b>14.361 €</b>	<b>3.825 €</b>
441	Hoch-/ Mittelspannungsanlage							
442	Eigenstromversorgungsanlagen		Angabe GBI Gackstatter Beratende Ingenieure				22.340 €	
443	Niederspannungsschaltanlagen		Angabe GBI Gackstatter Beratende Ingenieure				12.975 €	
444	Niederspannungsinstal.anlagen		Angabe GBI Gackstatter Beratende Ingenieure				92.282 €	
445	Beleuchtungsanlagen		Angabe GBI Gackstatter Beratende Ingenieure				29.225 €	19.687 €
446	Blitzschutz- u. Erdungsanlagen		Angabe GBI Gackstatter Beratende Ingenieure				8.542 €	6.021 €
449	Sonstiges		Angabe GBI Gackstatter Beratende Ingenieure				1.128 €	966 €
<b>440 Zwischensumme - Starkstromanlagen</b>							<b>166.491 €</b>	<b>28.674 €</b>
451	Telekommunikationsanlage		Angabe GBI Gackstatter Beratende Ingenieure				420 €	
452	Such- und Signalanlagen		Angabe GBI Gackstatter Beratende Ingenieure				3.991 €	1.459 €
453	Zeitdienstanlagen		Angabe GBI Gackstatter Beratende Ingenieure				23.361 €	
454	Elektroakustische Anlagen							
455	Fernseh- und Antennenanlagen		Angabe GBI Gackstatter Beratende Ingenieure				2.066 €	806 €
456	Gefahrenmelde- u. Alarmanlagen		Angabe GBI Gackstatter Beratende Ingenieure				29.018 €	9.800 €
457	Übertragungsnetze		Angabe GBI Gackstatter Beratende Ingenieure				35.382 €	17.224 €
459	Sonstiges							
<b>450 Zwischensumme - Fernmelde- und Informatontechnische Anlagen</b>							<b>94.240 €</b>	<b>29.289 €</b>
461	Aufzugsanlagen	Richtpreis Thyssen/Hausahn Seil-Aufzug 110/210 4-Haltestationen ohne Wartung / ohne Baustellennutzung / inkl. ENEV / 1 Stk.			52.050,00	1,0		52.050 €
464	Förderanlagen	Rollregale Archiv	Angabe Fa. Lindauer					27.000 €
464	Förderanlagen	Rollregale hist. Archiv	Angabe Fa. Lindauer					7.000 €
464	Förderanlagen	Rollregale BauscheInregistratur	Angabe Fa. Lindauer					5.000 €
<b>460 Zwischensumme - Förderanlagen</b>							<b>5.000 €</b>	<b>88.050 €</b>
471	Köchentechische Anlagen							
472	Wöscherei und Reinigungsanlagen							
473	Medientechnische Anlagen							
474	Medizintechnische Anlagen							
475	Labortechnische Anlagen							
476	Badetechnische Anlagen							
477	Kälteanlagen							
479	Sonstiges		Angabe GBI Gackstatter Beratende Ingenieure				21.008 €	
<b>470 Zwischensumme - Nutzungsspezifische Anlagen</b>							<b>21.008 €</b>	<b>0 €</b>
481	Automationssysteme							
482	Schaltströнке							
483	Management- und Bedieneinrichtung	als KG 480 zusammengefasst !	Angabe PK-I Pfeil & Koch Ingenieure				23.100 €	
484	Raumautomationssysteme							
489	Sonstiges							
<b>480 Zwischensumme - Gebäudeautomation</b>							<b>23.100 €</b>	<b>0 €</b>

Projekt : 460

Neubau Rathaus Neu-Anspach

Kostenberechnung Entwurf / Kostengruppe 400

Stand 10. Januar 2011

Kostengruppe 400 nach DIN 278		1.BA		2.BA		1. BA	2. BA
		Kosten-	Messen-	Kosten-	Messen-	Kosten,	Kosten,
		ansatz	ansatz	ansatz	ansatz	netto	netto
		€/m²	m²	€/m²	m²		
491	Baustelleneinrichtung			Angabe GBI Gackstatter Beratende Ingenieure		12.244 €	12.118 €
492	Gerüste						
493	Sicherungsmaßnahmen						
494	Abbruchmaßnahmen			Angabe GBI Gackstatter Beratende Ingenieure		1.261 €	840 €
495	Instandsetzungen			Angabe GBI Gackstatter Beratende Ingenieure		1.681 €	
496	Materialeinstellung						
498	Provisorien		Provisorischer Schornstein BA Bildung	Angabe PK-I Pfeil & Koch Ingenieure		8.400 €	
499	Sonstiges					10.000 €	10.000 €
490	Zwischensumme - sonst. Maßnahmen					33.586 €	22.958 €
<b>Gesamtsumme, netto - Kostengruppe 400 (Bauwerk - Technische Anlagen)</b>						<b>548.820 €</b>	<b>271.298 €</b>
						Mwst. 10%	51.547 €
<b>Gesamtsumme, brutto - Kostengruppe 400 (Bauwerk - technische Anlagen) (Mwst. 10%)</b>						<b>600.367 €</b>	<b>322.844 €</b>
<b>Gesamtbaumaßnahme, netto - Kostengruppe 400</b>							<b>818.118 €</b>
						Mwst. 10%	155.442 €
<b>Gesamtbaumaßnahme, brutto - Kostengruppe 400 (Mwst. 10%)</b>							<b>973.560 €</b>

## Kostenstand

IV. Quartal 2010 (01. Dezember 2010), aufgestellt - Drei Architekten (Rainer Streule)

I. Quartal 2011 (10. Januar 2011), aufgestellt - Drei Architekten (Rainer Streule)

mit Angaben Fachplaner:

HLS PK-I Pfeil &amp; Koch Ingenieure Herr Wengert vom 21. Dezember 2010

Elektro GBI Gackstatter Beratende Ingenieure vom 03. Januar 2011

Kernwerte Kostengruppe 400				
<b>1. Baubechnitt</b>				
Kosten €/QM NF	NF	785 m²	netto	brutto
Kosten €/QM NGF	NGF	1.226 m²	446	531
Kosten €/QM-BGF (A-Flächen)	BGF (A-Flächen)	1.370 m²	389	475
Kosten €/CBM-BRI (A-Kubatur)	BRI (A-Kubatur)	5.680 m³	98	116
<b>2. Baubechnitt</b>				
Kosten €/QM NF	NF	780 m²	343	409
Kosten €/QM NGF	NGF	1.035 m²	282	312
Kosten €/QM-BGF (A-Flächen)	BGF (A-Flächen)	1.280 m²	212	252
Kosten €/CBM-BRI (A-Kubatur)	BRI (A-Kubatur)	4.830 m³	56	67
<b>Gesamtbaumaßnahme</b>				
Kosten €/QM NF	NF	1.575 m²	519	618
Kosten €/QM NGF	NGF	2.260 m²	362	431
Kosten €/QM-BGF (A-Flächen)	BGF (A-Flächen)	2.650 m²	309	367
Kosten €/CBM-BRI (A-Kubatur)	BRI (A-Kubatur)	10.420 m³	79	93



Projekt : 480 Neubau Rathaus Neu-Anspach

Kostenberechnung Entwurf / Kostengruppe 500

Stand 10. Januar 2011

Kostengruppe 500 nach DIN 276			1.BA		2.BA		1. BA	2. BA	
			Kosten-	Messen-	Kosten-	Messen-	Kosten,	Kosten,	
			ansatz	ansatz	ansatz	ansatz	netto	netto	
			€ / m²	m²	1,03 € / m²	m²			
511	Geländebearbeitung	Aushub / Wiedereinbau			pauschal			5.000 €	
		Asphalt-Beläge entfernen			6,00	1.077,4		6.464 €	
		Gräben			40,00	70,0		2.800 €	
512	Vegetationstechn. Bodenbearb.								
513	Sicherungsbauweisen								
514	Pflanzen	Baum Vorplatz ( Stk. )			750,00	1,0		750 €	
		Bäume Stellplätze ( Stk. )			250,00	12,0		3.000 €	
515	Rasen	AF1 Rasenflächen Flurstück 17/3			30,00	440,8		13.225 €	
		AF1 Rasenflächen Flurstück 27 + FP			30,00	125,9		3.776 €	
		Traufstreifen Grünfläche - Gebäude			30,00	15,0		450 €	
516	Begrünung unterbauter Flächen								
519	Sonstiges								
<b>510</b>	<b>Zwischensumme - Geländeflächen</b>							<b>0 €</b>	<b>35.495 €</b>
521	Wege	AF4 Innenhof			75,00	150,4		11.279 €	
522	Straßen	AF5 Rampe zu Innenhof			60,00	147,3		8.837 €	
		AF 6 Fahrgassen Stellplätze FS 17/3			65,00	278,1		15.296 €	
		AF 6 Fahrgassen Stellplätze FS 27			65,00	113,3		6.232 €	
523	Plätze, Höfe	AF4 Vorplatz			75,00	352,3		26.420 €	
		Zulage Markierung Stellflächen			pauschal			250 €	
524	Stellplätze	AF2 Stellplätze Flurstück 17/3 + 27			40,00	288,2		11.528 €	
		AF3 Stellplätze Festplatzgelände			30,00	78,3		2.348 €	
		Garagen Flurstück 27 ( Stck. )			2.000,00	5,0		10.000 €	
		Begrenzung der Stellflächen			28,00	176,0		4.900 €	
526	Spielplatzflächen								
529	Sonstiges								
<b>520</b>	<b>Zwischensumme - Befestigte Flächen</b>							<b>0 €</b>	<b>97.090 €</b>
531	Einfriedungen								
532	Schutzkonstruktionen								
533	Mauern, Wände								
534	Rampen, Treppen								
535	Überdachungen								
537	Kanal- u. Schachtbauanlagen				in KG 400 enthalten / PK-I				
539	Sonstiges								
<b>530</b>	<b>Zwischensumme - Baukonstruktion in Außenanlagen</b>							<b>0 €</b>	<b>0 €</b>
541	Abwasseranlagen				in KG 400 enthalten / PK-I				
542	Wasseranlagen				in KG 400 enthalten / PK-I				
543	Gasanlagen								
544	Wärmeversorgungsanlagen								
545	Lufttechnische Anlagen								
546	Starkstromanlagen				Angabe GBI Gackstatter Beratende Ingenieure			23.134 €	
547	Fernmelde- u. Inf.techn. Anlagen								
549	Sonstiges								
<b>540</b>	<b>Zwischensumme - technische Anlagen in Außenanlagen</b>							<b>0 €</b>	<b>23.134 €</b>
551	Allgemeine Einbauten	Sitzelemente Beton inkl. Holzauflege			350,00	21,5		7.525 €	
		Fahradständer			105,00	10,0		1.050 €	
		Abfallbehälter			pauschal			500 €	
552	Besondere Einbauten								
559	Sonstiges								
<b>550</b>	<b>Zwischensumme - Einbauten in Außenanlagen</b>							<b>0 €</b>	<b>9.075 €</b>
561	Baustelleneinrichtung								
562	Gerüste								
593	Sicherungsmaßnahmen								
599	Sonstiges	Sonstiges						10.000 €	
		Provisorischer Zugang BA I			pauschal			5.000 €	
<b>560</b>	<b>Zwischensumme - sonst. Maßnahmen</b>							<b>5.000 €</b>	<b>10.000 €</b>
<b>Gesamtsumme, netto - Kostengruppe 500 (Außenanlagen)</b>							<b>5.000 €</b>	<b>174.785 €</b>	
					Mwst. 19%			<b>33.295 €</b>	
<b>Gesamtsumme, brutto - Kostengruppe 500 (Außenanlagen) (Mwst. 19%)</b>							<b>6.950 €</b>	<b>207.970 €</b>	
<b>Gesamtmaßnahme, netto - Kostengruppe 500</b>								<b>179.785 €</b>	
					Mwst. 19%			<b>34.155 €</b>	
<b>Gesamtmaßnahme, brutto - Kostengruppe 500 (Mwst. 19%)</b>								<b>213.920 €</b>	

Projekt : 460

Neubau Rathaus Neu-Anspach

Kostenberechnung Entwurf / Kostengruppe 600

Stand 10. Januar 2011

Kostengruppe 600 nach DIN 276 sh. gesonderte Aufstellung			1.BA		2.BA		1. BA	2. BA
			Kosten- ansatz	Messen- ansatz	Kosten- ansatz	Messen- ansatz	Kosten, netto	Kosten, netto
			€/Stk	Stk	€/Stk	Stk		
611	allgemeine Ausstattung	T1 Standardtisch Einzel 1	1.165,80	26	1.200,77	26	28.145 €	30.019 €
611	allgemeine Ausstattung	T2 Standardtisch Einzel 2	579,00	0	596,37	4	0 €	2.385 €
611	allgemeine Ausstattung	T3 Standardtisch Bereichsleitung / Techniker	1.165,80	5	1.200,77	4	5.829 €	4.603 €
611	allgemeine Ausstattung	BM1 Tisch Bürgermeister Einzel	630,00	1			630 €	
611	allgemeine Ausstattung	BM2 Tisch Bürgermeister Einzel, rund	265,20	1			265 €	
611	allgemeine Ausstattung	BS1 Tische Besprechung	467,40	2	481,42	1	935 €	481 €
611	allgemeine Ausstattung	BS2 Tische Magistratsaal	798,00	2			1.596 €	
611	allgemeine Ausstattung	BS3 Tische Aufenthalt, Kultur	225,00	1	231,75	1	225 €	232 €
611	allgemeine Ausstattung	S1 Büroschrank	375,60	35	388,87	24	13.146 €	9.285 €
611	allgemeine Ausstattung	S2 Büroschrank + Garderobe	363,80	9	374,51	6	3.272 €	2.247 €
611	allgemeine Ausstattung	S3 Garderobenschrank	317,40	13	328,92	9	4.126 €	2.942 €
611	allgemeine Ausstattung	B1 Sideboard L 80	255,00	61	263,27	43	15.592 €	11.321 €
611	allgemeine Ausstattung	R1 Bürodrehstuhl	458,62	31	470,32	33	14.155 €	15.521 €
611	allgemeine Ausstattung	R2 Besucherstuhl, Besprechungstuhl	110,60	92	113,92	59	10.175 €	6.721 €
611	allgemeine Ausstattung	Stuhl Trauzimmer	250,00	27			6.750 €	
611	allgemeine Ausstattung	Liege für Erste Hilfe			580,00	1	0 €	580 €
611	allgemeine Ausstattung	Garderoben	265,00	6	303,85	3	1.770 €	912 €
611	allgemeine Ausstattung	Stoekrogal 1fm	120,00	45,0	123,60	12,0	5.400 €	1.483 €
611	allgemeine Ausstattung	Mülleimer	15,00	39	15,45	38	585 €	567 €
611	allgemeine Ausstattung	Bilderleisten 1fm	45,00	38,2	46,35	20,9	1.719 €	969 €
611	allgemeine Ausstattung	Trennwände Bürgerbüro			300,00	4,0		1.200 €
611	Rückstellung zusätzliche Ausstattung	zusätzliche Ausstattung Schränke			pauschal		20.000 €	20.000 €
612	Besondere Einbauten	Teeküche (€ / St.)	3.500,00	3,0	3.605,00	2,0	10.500 €	7.210 €
612	Besondere Einbauten	Einbauschränk Magistratsaal 1fm	600,00	5,2			3.120 €	
612	Besondere Einbauten	Tisch Trauzimmer	1.000,00	1,0			1.000 €	
619	Sonstiges	Orientierungssystem, Beschilderung			pauschal pro BA 3.000 €		3.000 €	3.000 €
<b>610</b>	<b>Zwischensumme - Ausstattung</b>						<b>152.836 €</b>	<b>121.883 €</b>
621	Kunstobjekte							
622	künstl. Gestalt. Bauteile Bauwerks							
623	künstl. gestalt. Bauteile Außenanl.							
629	Sonstiges	Vereinbarung Stadt Neu-Anspach					15.000 €	15.000 €
<b>620</b>	<b>Zwischensumme - Kunstwerke</b>						<b>15.000 €</b>	<b>15.000 €</b>
<b>Gesamtsumme, netto - Kostengruppe 600 (Ausstattung und Kunstwerke)</b>							<b>167.836 €</b>	<b>136.883 €</b>
							Mwst. 18%	
<b>Gesamtsumme, brutto - Kostengruppe 600 (Ausstattung und Kunstwerke) (Mwst. 18 %)</b>							<b>199.843 €</b>	<b>162.898 €</b>
<b>Gesamtbaumaßnahme, netto - Kostengruppe 600</b>								<b>304.834 €</b>
							Mwst. 18%	
<b>Gesamtbaumaßnahme, brutto - Kostengruppe 600 (Mwst. 18%)</b>								<b>362.782 €</b>

Projekt : 460 Neubau Rathaus Neu-Anspach

Kostenberechnung Entwurf / Kostengruppe 700

Stand 10. Januar 2011

Kostengruppe 700 nach DIN 276 Aufteilung nach BRI auf BA I+II (Verhältnisse BRI BA I / BA II ca. 53,4% / 46,6%)	1.BA		2.BA		1. BA	2. BA
	Kosten- ansatz	Messen- ansatz	Kosten- ansatz	Messen- ansatz	Kosten, netto	Kosten, netto
	€/ m²	m²	€/ m²	m²		

711	Projektleitung					
712	Bedarfsplanung	kein Ansatz				
713	Projektsteuerung					
719	Sonstiges					
<b>710</b>	<b>Zwischensumme - Bauherrenaufgaben</b>				<b>0 €</b>	<b>0 €</b>
721	Untersuchungen	Baugrundgutachten		Angabe Stadt Neu-Anspach	2.086 €	1.821 €
722	Wertermittlung					
723	Städtebauliche Leistungen					
724	Landschaftsplan. Leistungen					
725	Wettbewerbe	Wettbewerb		Angabe Stadt Neu-Anspach	51.805 €	45.295 €
729	Sonstiges					
<b>720</b>	<b>Zwischensumme - Vorbereitung der Objektplanung</b>				<b>53.891 €</b>	<b>47.116 €</b>
731	Gebäudeplanung	Generalplanung			328.872 €	287.080 €
732	Freianlagenplanung					34.605 €
733	Planung reumbildende Ausbeuten					
734	Planung Ing. bauwerke, Verkehrsanl.					
735	Tragwerksplanung	-in 731 enthalten-				
736	Planung technische Ausrüstung	-in 731 enthalten-				
739	Sonstiges	Förderanlagen				20.840 €
		Honorarsteigerung durch Wünsche Nutzer			47.187 €	41.178 €
<b>730</b>	<b>Zwischensumme - Architektin u. Ingenieurleistungen</b>				<b>376.158 €</b>	<b>383.803 €</b>
741	Thermische Bauphysik	-in 731 enthalten-				
742	Schallschutz und Raumakustik	-in 731 enthalten-				
743	Bodenmechanik, Erd-/ Grundbau					
744	Vermessung			Angabe Stadt Neu-Anspach	4.622 €	4.034 €
745	Lichttechnik, Tageslichttechnik					
746	Brandschutz			Angabe Stadt Neu-Anspach	3.023 €	2.638 €
747	Sicherheits- und Gesundheitsschutz			Angabe Stadt Neu-Anspach	5.901 €	5.149 €
748	Umweltschutz, Altlasten					
749	Sonstiges (Gutachten etc.)					
<b>740</b>	<b>Zwischensumme Gutachten und Beratung</b>				<b>13.546 €</b>	<b>11.821 €</b>
751	Kunstwettbewerbe					
752	Honorare					
759	Sonstiges					
<b>750</b>	<b>Zwischensumme - Kunst</b>				<b>0 €</b>	<b>0 €</b>
761	Finanzierungsbeschaffung					
762	Fremdkapitalzinsen					
763	Eigenkapitalzinsen					
769	Sonstiges					
<b>760</b>	<b>Zwischensumme - Finanzierung</b>				<b>0 €</b>	<b>0 €</b>
771	Prüfungen, Genehmigungen etc.	Baugenehmigung etc.			10.680 €	9.320 €
		Prüfstattiker geschätzt			16.020 €	13.980 €
772	Bewirtschaftungskosten					
773	Bemusterungskosten					
774	Betriebskosten nach der Abnahme					
775	Versicherungen					
779	Sonstiges (Vervielfältigung etc.)				13.350 €	11.650 €
<b>770</b>	<b>Zwischensumme - Allgemeine Baunebenkosten</b>				<b>40.060 €</b>	<b>34.950 €</b>
<b>Gesamtsumme, netto - Kostengruppe 700 (Baunebenkosten)</b>					<b>483.748 €</b>	<b>477.690 €</b>
					Mwst. 19%	90.781 €
<b>Gesamtsumme, brutto - Kostengruppe 700 (Baunebenkosten)</b>					<b>574.529 €</b>	<b>568.461 €</b>
<b>Gesamtbaumaßnahme, netto - Kostengruppe 700</b>					<b>981.438 €</b>	<b>981.438 €</b>
					Mwst. 19%	182.873 €
<b>Gesamtbaumaßnahme, brutto - Kostengruppe 700 (Mwst. 19%)</b>					<b>1.164.311 €</b>	<b>1.164.311 €</b>

<b>Kennwerte Kostengruppe 700</b>			
prozentualer Anteil	1. Bauabschnitt - Kostengruppe 200-600 (netto)	2.081.688 €	23,48%
prozentualer Anteil	2. Bauabschnitt - Kostengruppe 200-600 (netto)	1.859.749 €	25,69%

**Projekt : 460** **Neubau Rathaus Neu-Anspach**

Kostenberechnung Entwurf / Kostengruppe 700

Stand 10. Januar 2011

Kostengruppe 700 nach DIN 276 Aufteilung nach BRI auf BA I+II (Verhältnisse BRI BA I / BA II ca. 53,4% / 46,6%)	1.BA		2.BA		1. BA	2. BA
	Kosten- ansatz	Massen- ansatz	Kosten- ansatz	Massen- ansatz	Kosten, netto	Kosten, netto
	€ / m²	m²	€ / m²	m²		
prozentualer Anteil	Gesamtbaumaßnahme - Kostengruppe 200-800 (netto)				3.921.437 €	24,52%



**Vorlage X/2/2011**

**651006 - Rathausneubau**

**Anlage 5**

**Arbeitsliste  
Streich-/Sonderwunsch-/Kostenliste**

Projekt : 460 Neubau Rathaus Neu-Anspach

Streichliste Kostengruppe 200 - 600

Stand 10. Januar 2011

Streichliste KG 200 - 600			1.BA		2.BA		1. BA	2. BA		
			Kosten-	Messen-	Kosten-	Messen-	Kosten,	Kosten,		
			ansatz	ansatz	ansatz	ansatz	netto	netto		
			€/ m²	m²	€/ m²	m²				
<b>200</b>	<b>Hertichten und Beschliessen</b>							<b>0 €</b>	<b>0 €</b>	
345	Innenwandbekleidungen	Akustikverkleidungen	220,00	48,6	231,00	18,0		10.892 €	4.158 €	
353	Deckenbekleidungen	Akustikdecken Büros	70,00	258,1	72,10	249,4		18.069 €	17.982 €	
<b>300</b>	<b>Bauwerk - Bauteonstruktion</b>							<b>28.761 €</b>	<b>22.140 €</b>	
411	Abwasserentsorgung	Regenwassernutzung			Angabe PK-I Pfeil & Koch Ingenieure			11.635 €		
412	Wasseranlagen	Regenwassernutzung			Angabe PK-I Pfeil & Koch Ingenieure			5.800 €		
464	Förderanlagen	Rollregale Archiv			Angabe Fa. Lindauer				27.000 €	
464	Förderanlagen	Rollregale Hist. Archiv			Angabe Fa. Lindauer				7.000 €	
464	Förderanlagen	Rollregale Bauscheinregistratur			Angabe Fa. Lindauer			5.000 €		
<b>400</b>	<b>Bauwerk - Technische Anlagen</b>							<b>22.435 €</b>	<b>34.000 €</b>	
		USV Anlage			Angabe GBI Gackstatter Beratende Ingenieure			10.084 €		
		Koordination Photovoltaik			Angabe GBI Gackstatter Beratende Ingenieure			4.202 €		
		Einspeisung mobiles Notstromaggregat			Angabe GBI Gackstatter Beratende Ingenieure			2.941 €		
		EIB Bus			Angabe GBI Gackstatter Beratende Ingenieure			9.244 €	9.244 €	
		Türsprechanlagen zusätzlich			Angabe GBI Gackstatter Beratende Ingenieure			3.361 €	1.681 €	
		Zeiterfassungsanlage			Angabe GBI Gackstatter Beratende Ingenieure			15.126 €	8.403 €	
		Zugangskontrollanlage			Angabe GBI Gackstatter Beratende Ingenieure			11.765 €	5.882 €	
		Überfallmeldeanlage Im Bürgerbüro			Angabe GBI Gackstatter Beratende Ingenieure			4.202 €	4.202 €	
		Medientechnik ausgewählter Räume			Angabe GBI Gackstatter Beratende Ingenieure			10.504 €	10.504 €	
		Frei- / Beleganzeige			Angabe GBI Gackstatter Beratende Ingenieure				1.681 €	
		Zusätzliche Datenanschlüsse			Angabe GBI Gackstatter Beratende Ingenieure			4.202 €	4.202 €	
<b>400</b>	<b>Zusätzliche Ausstattung Elektro</b>							<b>71.429 €</b>	<b>45.796 €</b>	
629	Sonstiges	Vereinbarung Stadt Neu-Anspach						15.000 €	15.000 €	
<b>600</b>	<b>Messung &amp; Kost</b>							<b>15.000 €</b>	<b>15.000 €</b>	
300	Baubchnittsbildung	Kostensteigerung 3%			aus KG 300				35.712 €	
312	Baugrubenumschliessung	Verbau Entfall BA	300,00	60,0				18.000 €		
400	Baubchnittsbildung	Kostensteigerung 3%			aus KG 400				7.902 €	
400	Baubchnittsbildung	Provisorien			Angabe GBI Gackstatter Beratende Ingenieure			1.681 €		
466	Provisorien	Provisorischer Schornstein			Angabe PK-I Pfeil & Koch Ingenieure			8.400 €		
500	Baubchnittsbildung	Provisorien			aus KG 500			3.000 €		
600	Baubchnittsbildung	Kostensteigerung 3%			aus KG 600				3.987 €	
	<b>Baubchnittsbildung</b>							<b>31.001 €</b>	<b>47.001 €</b>	
<b>Gesamtsumme Streichliste, netto - Kostengruppe 200 - 600</b>								<b>168.705 €</b>	<b>184.640 €</b>	
								Mwst. 19%	32.054 €	31.263 €
<b>Gesamtsumme Streichliste, netto - Kostengruppe 200 - 600 (Mwst. 19 %)</b>								<b>200.759 €</b>	<b>195.602 €</b>	
<b>Gesamtbaumaßnahme, netto - Streichliste</b>									<b>333.245 €</b>	
								Mwst. 19%	63.317 €	
<b>Gesamtbaumaßnahme, brutto - Streichliste (Mwst. 19%)</b>									<b>396.561 €</b>	

**Vorlage X/2/2011**

**651006 - Rathausneubau**

**Anlage 6**

**Personalratfragen**



Erneute Beratung des Personalrates am 11.01.2011 zum Rathausneubau

Der Personalrat nimmt die Pläne zur Kenntnis.

Folgende Punkte sind aufgefallen bzw. konnten nicht geklärt werden:

- Anzahl Toiletten (insbesondere auf dem Stockwerk Bgm. Ordnungsamt
- Fluchtwege / Fluchtwegeplan (Kopierer im Fluchtweg?)
- Lage Erste Hilfe Raum; Aufzug groß genug für Trage?
- Raucherraum ? Ein Muss? Soll vor der Tür geraucht werden? Aschenbecher!
- Umkleide Ordnungsamt – muss hier getrennt werden? m/w
- Gewerbefläche – welche Nutzung vorgesehen? Gastronomie? Sind dann separate Toiletten für das Personal notwendig? Vorbereitungsfläche; Lagerkapazitäten ggf. Getränke.
- Aufenthaltsraum / Rückzugsraum für Mitarbeiter – Sicherstellung Nutzung von Besprechungsräumen / Zeitfenster.

gez.

Wolfram Präger

Personalratsvorsitzender



Datum, 05.01.2011 - Drucksachen Nr.:

**Vorlage**

**X/5/2011**

Beratungsfolge	Termin	Entscheidungen
Magistrat	11.01.2011	
Haupt- und Finanzausschuss	31.01.2011	
Stadtverordnetenversammlung	08.02.2011	

**Treuhändlervertrag mit der Nassauischen Heimstätte  
Honoraranpassung für 2011**

**Sachdarstellung:**

Unter Hinweis auf die allgemeine Kostenentwicklung hat die Nassauische Heimstätte um Anpassung ihres Honorars für das Jahr 2011 um 1,2% entsprechend der Entwicklung der Bezüge im öffentlichen Dienst im Jahre 2010 gebeten.

Stundensätze:

	2010	2011
Projektleiter pro Tagewerk	768,93 €	778,15 €
Mitarbeiter/in und Planer pro Stunde	75,24 €	..76,14 €
Technische/r Zeichner/in pro Stunde	50,83 €	..51,43 €
Kaufm. Mitarbeiter/in pro Stunde	69,00 €	..69,82 €

Eine Fiktivberechnung im Jahre 2010 hat ergeben, dass eine Einzelabrechnung des Projektleiters im Vergleich mit der Tagespauschale für die Stadt keinen wirtschaftlichen Vorteil hat. Die Fiktivberechnung wurde den Gremien mit Vorlage X/8/2010 vom 15.01.2010 vorgelegt.

**Beschlussvorschlag:**

Es wird beschlossen, der Honoraranpassung der Nassauischen Heimstätte zu entsprechen und die Tagewerkpauschale bzw. die Stundensätze für 2011 wie folgt festzulegen:

	2011
Projektleiter pro Tagewerk	778,15 €
Mitarbeiter/in und Planer pro Stunde	..76,14 €
Technische/r Zeichner/in pro Stunde	..51,43 €
Kaufm. Mitarbeiter/in pro Stunde	..69,82 €



Datum, 24.01.2011 - Drucksachen Nr.:

## Mitteilung

**X/17/2011**

Beratungsfolge	Termin	Entscheidungen
Stadtverordnetenversammlung	08.02.2011	

### Mitteilungen des Magistrats

#### Sachdarstellung:

Entfällt.

#### Mitteilungen:

1. Vom 31. Januar bis 14. Februar findet im Bürgerhaus eine Passivhaus-Wanderausstellung statt. Der Leistungsbereich Bauen, Wohnen und Umwelt hat einen Vermerk angefertigt, der diesen Mitteilungen beigefügt ist.
2. Weiter liegt diesen Mitteilungen eine Übersicht der Gesamtumsätze der abgeschlossenen Kaufverträge (einschließlich Gebäudewerte) ab 1995 sowie eine Übersicht abgeschlossener Kaufverträge ab 1990 (im und außerhalb des Entwicklungsbereiches) bei.
3. Die landesweite Informationskampagne „Richtig heizen mit Holz“ informiert in den hessischen Landkreisen über die gesetzliche Neuregelung für den Betrieb von holzbefeuerten Kaminöfen und Holzzentralheizungen. Darüber hinaus werden Tipps für den kostengünstigen Betrieb von Einzelraumfeuerungsanlagen für feste Brennstoffe, wie Kachelöfen oder Heizkamine, und holzbefeuerte Zentralheizungen ab vier Kilowatt Feuerungswärmeleistung sowie den richtigen Umgang mit Holzbrennstoffen gegeben. Am Mittwoch, den 16. Februar 2011 findet in Neu-Anspach, Bürgerhaus, Klubraum I, Gustav-Heinemann-Straße 3, 61267 Neu-Anspach, ebenfalls ein Infoabend statt. Beginn ist 19.00 Uhr. Die beiden Referenten Jens Thomsen vom Hessischen Forstamt Weilrod und Bezirksschornsteinfegermeister Rolf Schmidt aus Neu-Anspach vermitteln anschaulich Theorie und Praxis und stehen für Fragen zur Verfügung. Ansprechpartner ist der Forstenergieberater Jens Thomsen, Hessisches Forstamt Weilrod, Tel: 06083 / 913238. Weitere Infos unter: [www.hero-hessen.de](http://www.hero-hessen.de) und [www.hessen-forst.de](http://www.hessen-forst.de).

Klaus Hoffmann  
Bürgermeister

#### Anlagen

1. Vermerk des Leistungsbereiches Bauen, Wohnen und Umwelt zur Passivhaus-Wanderausstellung im Bürgerhaus
2. Übersicht der Gesamtumsätze der abgeschlossenen Kaufverträge (einschließlich Gebäudewerte) ab 1995
3. Übersicht abgeschlossener Kaufverträge ab 1990 (im und außerhalb des Entwicklungsbereiches)

## **Mitteilung**

**Magistrat am 11.01.2011**

**TULFA am 24.01.2011**

**BPWA am 27.01.2011**

**StaVo am 18.01.2011**

### **Passivhaus-Wanderausstellung vom 31. Januar bis 14. Februar in Neu-Anspach**

Der Förderverein POWER e.V. und die Stadt Neu-Anspach haben die Passivhaus-Wanderausstellung des Hessischen Ministeriums für Umwelt, Energie, Landwirtschaft und Verbraucherschutz nach Neu-Anspach geholt. **Die Ausstellung ist in der Zeit vom 31. Januar bis 14. Februar 2011 (Mo - Fr von 10.00 bis 12.00 Uhr und 15.30 bis 20.00 Uhr) im Foyer des Bürgerhauses in Neu-Anspach, Gustav-Heinemann-Straße 3, 61267 Neu-Anspach, zu sehen.**

Die Ausstellung besteht aus Schautafeln, interaktiven Hausmodellen und Technik-Exponaten. Die Ausstellungsmedien vermitteln auf anschauliche und leicht verständliche Art und Weise alles Wissenswerte rund um das Thema Passivhaus. Dargestellt werden Lösungen sowohl für den Neubau als auch für die Modernisierung von Wohn- und Nichtwohngebäuden sowie Kosten, Fördermöglichkeiten und Beispiele aus Hessen. Technische und ökonomische sowie ökologische Aspekte sind gleichermaßen angesprochen und in vielen anschaulichen Illustrationen auf den Schautafeln dargestellt.

Die Effizienz im Energiebereich wird künftig zum wichtigsten Werkzeug, um Rohstoffknappheit und Klimawandel in den Griff zu bekommen. Sie ist ein Schlüssel für Wertschöpfung und Arbeitsplätze.

Interessierte Bürgerinnen und Bürger, aber auch Schulklassen sind herzlich eingeladen, die Ausstellung zu besuchen.

### **Fortbildungsseminar "Das Passivhaus" am 2. Februar in Neu-Anspach**

Der Förderverein POWER e.V. veranstaltet am **2. Februar 2011** in Neu-Anspach in Zusammenarbeit mit den Städten Bad Homburg, Friedrichsdorf, Neu-Anspach und Oberursel im Rahmen der Fortbildungsreihe "Bauen für die Zukunft" ein Fortbildungsseminar "Das Passivhaus" für Architekten.

Für Fragen zur Ausstellung und zum Seminar wenden Sie sich bitte an die Stadtverwaltung Neu-Anspach, Bahnhofstraße 26 - 28, 61267 Neu-Anspach, Abteilung Bauen, Wohnen und Umwelt, Frau Mirjam Matthäus, Tel: 06081 / 1025-6010, E-Mail: [mirjam.matthaeus@neu-anspach.de](mailto:mirjam.matthaeus@neu-anspach.de).

Gesamtumsätze der abgeschlossenen Kaufverträge (einschließlich Gebäudewerte) ab 1995

Jahr	Währ- ung	1. Quartal		2. Quartal		3. Quartal		4. Quartal		Gesamt		TOTAL/ Jahr
		im EB	außerh. EB	im EB	außerh. EB	im EB	außerh. EB	im EB	außerh. EB	im EB	außerh. EB	
1995	DM	12.786.086,00	4.637.000,00	3.890.891,20	8.191.685,00	12.774.860,00	8.191.685,00	2.794.250,00	19.513.826,20	44.556.338,00	19.513.826,20	64.470.164,20
1996	DM	12.518.924,00	6.190.706,50	3.847.120,00	4.873.000,00	26.599.726,00	4.873.000,00	3.742.220,00	18.653.046,50	95.705.887,20	18.653.046,50	104.358.933,70
1997	DM	9.465.440,00	2.405.763,00	3.096.370,50	6.441.400,00	12.542.244,00	6.441.400,00	6.621.948,00	18.565.481,50	59.767.686,00	18.565.481,50	58.353.169,50
1998	DM	11.219.694,00	3.807.355,00	3.635.460,00	7.479.706,00	13.567.220,00	7.479.706,00	9.371.130,00	124.293.651,00	49.444.290,00	124.293.651,00	73.737.941,00
1999	DM	10.365.440,00	5.590.876,00	8.765.676,00	4.828.000,00	7.956.960,00	4.828.000,00	3.430.684,00	22.615.236,00	50.715.443,00	22.615.236,00	73.330.679,00
2000	DM	9.670.040,00	3.806.000,00	7.886.550,00	11.042.060,05	13.759.996,00	11.042.060,05	5.200.641,00	27.935.251,05	41.034.246,00	27.935.251,05	68.966.497,05
2001	DM	3.994.566,00	4.985.000,00	11.331.009,20	8.129.750,00	6.056.135,00	8.129.750,00	2.605.371,00	27.051.130,20	19.480.219,90	27.051.130,20	46.531.348,30
2002	Euro	2.234.204,02	5.036.031,11	2.773.763,00	3.995.640,25	1.907.891,77	3.995.640,25	6.031.014,90	17.836.449,26	9.924.435,28	17.836.449,26	27.160.884,54
2003	Euro	992.294,00	4.731.486,00	4.551.982,90	4.183.996,57	1.992.299,00	4.183.996,57	5.174.892,00	18.642.357,47	5.734.261,00	18.642.357,47	24.376.638,47
2004	Euro	311.800,00	3.434.333,61	3.227.089,50	4.779.618,00	608.594,00	4.779.618,00	3.181.439,00	14.622.480,11	2.561.024,00	14.622.480,11	17.183.504,11
2005	Euro	1.970.000,00	1.963.243,00	4.172.398,00	11.723.120,85	920.000,00	11.723.120,85	7.006.600,00	24.865.361,85	4.945.460,00	24.865.361,85	29.810.761,85
2006	Euro	702.000,00	2.994.908,00	2.569.962,50	2.151.212,10	5.148.296,00	2.151.212,10	1.856.275,00	9.572.357,60	7.697.700,31	9.572.357,60	17.270.057,91
2007	Euro	1.299.000,00	5.853.461,00	4.943.373,00	3.121.136,40	279.000,00	3.121.136,40	22.121.375,00	36.039.345,40	6.286.000,00	36.039.345,40	42.325.345,40
2008	Euro	2.560.000,00	3.009.350,58	2.673.370,40	3.998.579,25	260.000,00	3.998.579,25	2.899.434,95	12.580.735,18	3.990.000,00	12.580.735,18	16.570.735,18
2009	Euro	1.572.884,00	3.419.564,65	3.135.122,15	2.185.406,80	364.286,00	2.185.406,80	3.019.230,00	11.759.323,60	2.899.647,84	11.759.323,60	14.598.971,44
2010	Euro	419.000,00	2.019.174,05	4.355.077,80	4.966.861,10	0,00	4.966.861,10	3.311.754,10	14.652.867,05	890.535,00	14.652.867,05	15.543.402,05
2011	Euro											

**Übersicht abgeschlossener Kaufverträge ab 1990 (im und außerhalb des Entwicklungsbereiches)**

Jahr Monat	1980	1981	1982	1983	1984	1985	1986	1987	1988	1989	1990	1991	1992	1993	1994	1995	1996	1997	1998	1999	2000	2001	2002	2003	2004	2005	2006	2007	2008	2009	2010	2010				
	-1995	-1996	-1997	-1998	-1999	-2000	-2001	-2002	-2003	-2004	-2005	-2006	-2007	-2008	-2009	-2010	-2011	-2012	-2013	-2014	-2015	-2016	-2017	-2018	-2019	-2020	-2021	-2022	-2023	-2024	-2025	-2026				
Januar	174	135	24	13	6	2	4	2	2	3	2	8	1	2	2	0	3	2	5	1	5	0	6	1	5	1	5	0	6	1	5	0	6	1		
Februar	174	94	36	21	7	2	8	3	6	6	0	9	1	5	2	1	6	1	13	0	9	1	3	1	3	1	3	1	3	1	3	1	3	1	3	
März	205	144	42	12	10	8	4	10	3	10	1	7	0	7	2	5	2	7	4	9	3	7	1	16	1	5	1	5	1	5	1	5	1	5	1	
April	183	120	40	28	7	3	4	11	10	5	4	6	4	3	3	4	2	2	5	0	5	0	5	2	8	0	8	0	8	0	8	0	8	0	8	
Mai	192	140	45	19	11	5	9	12	9	2	4	9	1	8	4	10	1	6	2	7	1	3	0	8	0	8	0	8	0	8	0	8	0	8	0	
Juni	160	137	43	20	8	8	5	5	5	7	5	7	1	8	2	8	2	9	1	10	0	6	2	7	0	11	0	11	0	11	0	11	0	11	0	
Juli	214	136	57	16	9	8	5	6	3	3	5	2	2	9	2	11	5	4	0	5	0	2	2	4	0	9	0	9	0	9	0	9	0	9	0	
August	154	113	46	12	12	8	3	7	3	7	4	8	1	5	0	9	3	8	0	5	0	6	4	7	0	8	0	8	0	8	0	8	0	8	0	
September	212	150	52	17	10	5	2	4	3	5	3	10	3	9	1	5	2	1	4	1	4	1	8	0	2	1	7	0	7	0	7	0	7	0	7	0
Oktober	176	137	59	27	4	4	2	2	4	13	2	9	1	6	2	7	4	4	0	8	0	7	0	5	0	6	0	6	0	6	0	6	0	6	0	
November	177	119	51	13	7	5	3	6	6	3	0	10	3	4	2	9	2	1	6	1	6	1	3	1	6	1	6	1	6	1	6	1	6	1	6	1
Dezember	278	143	60	21	7	6	8	9	10	17	2	2	2	4	2	19	3	5	1	1	0	6	1	9	1	5	0	5	0	5	0	5	0	5	0	
Gesamt	2.299	1.554	555	216	98	62	57	77	64	84	32	97	20	70	24	87	30	57	15	76	7	67	14	81	6	79	0	79	0	79	0	79	0	79	0	
TOTAL		3.867		771		160		134		148		119		90		111		87		93		74		95		85		85		85		85		85		

Die Zahlen in den nicht schraffierten Spalten sind abgeschlossene Kaufverträge im Entwicklungsbereich  
 Die Zahlen in den schraffierten Spalten sind abgeschlossene Kaufverträge außerhalb des Entwicklungsbereiches