



Gemeinde Niederdorfelden

Ausschussvorsitzender
des Haupt- Finanz- u. Sozialausschusses und Planungs- Umwelt- u. Kulturausschusses

BEKANNTMACHUNG

Die 12. öffentliche Sitzung des Haupt- Finanz- u. Sozialausschusses und Planungs- Umwelt- u. Kulturausschusses findet am

Mittwoch, den 20.09.2023 um 20:00 Uhr
im großen Saal des Bürgerhauses

statt.

T a g e s o r d n u n g

Öffentliche Sitzung

1. Vorstellung der Planung Regenrückhaltebecken oberhalb des Feldbachs
2. Vorstellung der Entwurfsplanung zur Sanierung und Neugestaltung des Friedhofs
3. Forstwirtschaftsplan Jahr 2024
4. Vorschlag von Frau Lentzen als Ortsgerichtsvorsteherin

Niederdorfelden, 11.09.2023

gez. Dirk Bischoff
Ausschussvorsitzender
Haupt-, Finanz- und Sozialausschuss

gez. Horst Schmidt
Ausschussvorsitzender
Planungs-, Umwelt- und Kulturausschuss



Gemeinde Niederdorfelden

Der Gemeindevorstand

Ersteller: C. Breitbach
Fachbereich:
Bauverwaltung

Drucksachen Nr.: VL-155/2023
Datum, 16.08.2023

Beschlussvorlage - öffentlich -

Beratungsfolge	Termin
Gemeindevorstand	19.09.2023
Haupt- Finanz- u. Sozialausschuss und Planungs- Umwelt- u. Kulturausschuss – Vorstellung durch die Firma IGM -	20.09.2023
Gemeindevertretung	28.09.2023

Vorstellung der Planung Regenrückhaltebecken oberhalb des Feldbachs

Sachdarstellung:

Im Haushalt für das Jahr 2023 sind für das Regenrückhaltebecken oberhalb des Feldbachs Planungskosten (Invest.nr. 538-14) veranschlagt. Die Planung wird den Gremien zur Planungsgrundlage für den Haushalt 2024 durch die Firma IGM vorgestellt.

Beschlussvorschlag:

Die Planung für das Regenrückhaltebecken oberhalb des Feldbachs (538-14) wird zur Kenntnis genommen.



Gemeinde Niederdorfelden

Der Gemeindevorstand

Ersteller: C. Breitbach
Fachbereich:
Bauverwaltung

Drucksachen Nr.: VL-94/2023
Datum, 31.05.2023

Beschlussvorlage - öffentlich -

Beratungsfolge	Termin
Gemeindevorstand	06.06.2023
Haupt- Finanz- u. Sozialausschuss und Planungs- Umwelt- u. Kulturausschuss	20.06.2023
Gemeindevertretung	29.06.2023
Gemeindevorstand	05.09.2023
Haupt- Finanz- u. Sozialausschuss und Planungs- Umwelt- u. Kulturausschuss	20.09.2023
Gemeindevertretung	28.09.2023

Vorstellung der Entwurfsplanung zur Sanierung und Neugestaltung des Friedhofs

Sachdarstellung:

Aufgrund des Umfangs der Sanierungs- und Neugestaltungsarbeiten am Friedhof wurde eine Unterteilung in zwei Bauabschnitte vorgesehen.

Bauabschnitt I soll in diesem Jahr und Bauabschnitt II im kommenden Jahr durchgeführt werden.

Bauabschnitt I umfasst die rechts gelegenen Flächen vom Hauptweg zur Trauerhalle sowie die Sanierung aller 3 m breiten Hauptwege.

Bauabschnitt II umfasst die Flächen links vom Hauptweg zur Trauerhalle.

Das am 29.03.2023 beauftragte Studio für Gartendesign und Freiraumplanung, Silke Blum und Claudia Scherer wird die Entwurfsplanung mit einer Power-Point Präsentation, in der Planungs-, Umwelt- und Kulturausschusssitzung am 20.06.2023, vorstellen.

Beschlussvorschlag:

Der Entwurfsplanung zur Umsetzung der Sanierung und Neugestaltung des Friedhofs wird zugestimmt und der im Haushalt 2023 beschlossene Sperrvermerk, in Höhe von 370.000 €, wird aufgehoben.

Anlage(n):

(1) 02599a28-14a7-48fe-a393-7d869b2f4a53

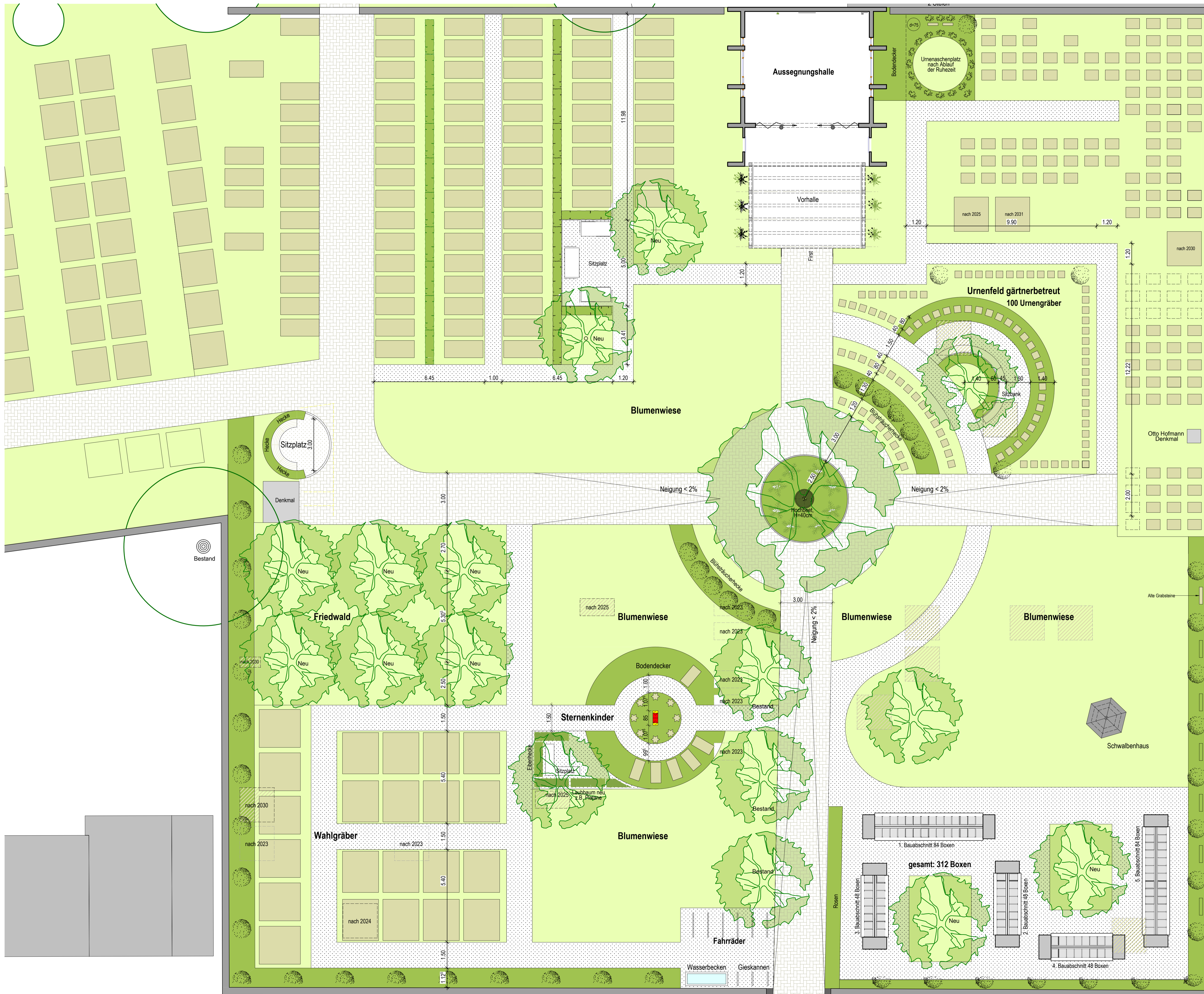

Grabarten
mit Maßen und Abständen
gemäß Friedhofssatzung
der Gemeinde Niederdorfelden

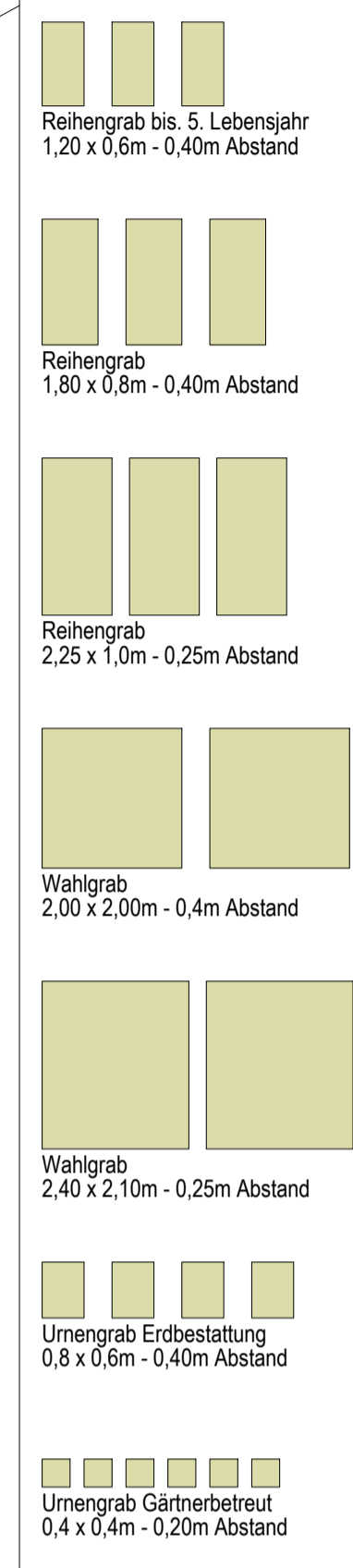

**SILKE BLUM
CLAUDIA SCHERER**

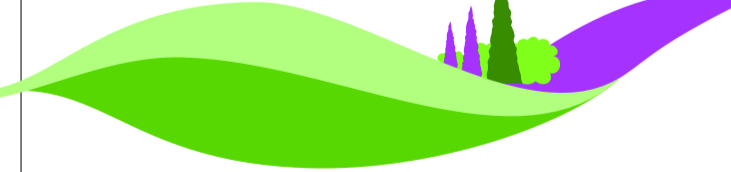

**STUDIO FÜR GARTENDESIGN
UND FREIRAUMPLANUNG**

Bauherrschaft:
(gesehen und abgenommen)

Plananpassung nach Aufmaß	Ehres	24.04.23	E
Gärtner betreutes Urnenfeld geändert	Ehres	05.01.23	D
Historische Grabsteine ergänzt	Klein	11.05.22	C
Urnennwand BA geändert, Friedwald ergänzt	Klein	26.04.22	B
Wegführung in Platz am Denkmal geändert	Klein	04.04.22	A
Änderungen	gez.	Datum	Index

Projekt:
Neugestaltung Friedhof (Altfläche)
Gronauer Str.
61138 Niederdorfelden

Bauherrschaft:
Gemeinde Niederdorfelden
Burgstraße 5
61138 Niederdorfelden

Darstellung:
Gesamtübersicht Lageplan / Entwurf

M 1:100 / SCHOTT / ARCHITEKTEN / 31.03.2022



Gemeinde Niederdorfelden

Der Gemeindevorstand

Ersteller: U. Klingelhöfer
Fachbereich:
Finanz- u. Personalverwaltung

Drucksachen Nr.: VL-140/2023
Datum, 03.08.2023

Beschlussvorlage
- öffentlich -

Beratungsfolge	Termin
Gemeindevorstand	05.09.2023
Haupt- Finanz- u. Sozialausschuss und Planungs- Umwelt- u. Kulturausschuss	20.09.2023
Gemeindevertretung	28.09.2023

Forstwirtschaftsplan Jahr 2024

Sachdarstellung:

Der von HessenForst vorgelegte Forstwirtschaftsplan für das Jahr 2024 weist einen Überschuss von 10.356 € aus.

Die Erträge und Aufwendungen können dem Forstwirtschaftsplan 2024 entnommen werden.

Es wird empfohlen, dem nachfolgendem Beschlussvorschlag zuzustimmen.

Beschlussvorschlag:

Dem von HessenForst vorgelegtem Forstwirtschaftsplan für das Jahr 2024 wird zugestimmt.

Anlage(n):

- (1) Forstwirtschaftsplan J 2024
- (2) JahresBNDF24

HessenForst Forstamt Hanau-Wolfgang • Rodenbacher Chaussee 10a • 63457 Hanau

Gemeindevorstand
Der Gemeinde Niederdorfelden
Burgstr. 5
61138 Niederdorfelden



Aktenzeichen	K 11
Bearbeiterin	Sebastian Brandenburg
Durchwahl	06181/95019-13
Fax	06181/95019-40
E-Mail	Sebastian.Brandenburg@forst.hessen.de
Ihr Zeichen	
Ihre Nachricht vom	
Datum	28.07.2023

Forstwirtschaftsplan 2024

Sehr geehrte Damen und Herren,

beigefügt sende ich Ihnen den Forstwirtschaftsplan 2024 mit der Bitte um Kenntnisnahme und Genehmigung.

Bitte schicken Sie uns die Anlage per Email bis zum 15.09.2023 zurück.

Für Rückfragen und Erläuterungen stehen Ihnen der zuständige Revierleiter, Herr Richter und ich gerne zur Verfügung.

Mit freundlichen Grüßen

Gez. Brandenburg
Sebastian Brandenburg

Bereichleitung Produktion

1 Anlage

Wirtschaftsplan Haushalt
WiPlus

Forstamt	Hanau-Wolfgang
Betrieb	Gemeindewald Niederdorfelden
Revier	Revier Maintal
Geschäftsjahr	2024
Besteuerung	Durchschnittsbesteuerung

Teilergebnis Ertrag	34.771
Teilergebnis Aufwand	24.415
Überschuss	10.356
Teilergebnis IBLV Ertrag	0
Teilergebnis IBLV Aufwand	0
Überschuss IBLV	0
Überschuss Gesamt	10.356

Kontengruppe	Konto		Ergebnis
Aufwand	6001000	Rohstoffe, Vorprodukte, Fremdbauteile	449
	6080000	sonstiger Materialaufwand	500
	6101000	Beförsterungskosten	3.927
	6139000	sonstige weitere Fremdleistungen	19.054
	6909000	Beiträge für sonstige Versicherungen	485
Erträge	5001000	Umsatzerlöse aus Holzverkauf	33.971
	5309000	Nebennutzungen	800

Wirtschaftsplan Kostenrechnung

WiPlus

Forstamt	Hanau-Wolfgang
Betrieb	Gemeindewald Niederdorfelden
Revier	Revier Maintal
Geschäftsjahr	2024
Besteuerung	Durchschnittsbesteuerung
Fläche Wald im regelmäßigen Betrieb	53,9 [ha]

	Erlös	Kosten	Ergebnis
Je Hektar Wald im regelmäßigen Betrieb (WirB)	645	453	192

Leistung	Erlöse	(davon IBLV)	Kosten	(davon IBLV)	Ergebnis
000000	Gemeinkosten		5.498		-5.498
011100	Verjüngung		2.252		-2.252
011400	HE-Motormanuelle Aufarbeitung		143		-143
011700	HE-Motormanuelle Aufarbeitung Unternehmer	33.971	13.785		20.186
011800	Schutz gegen Wildschäden		595		-595
012100	Nebennutzungen	800			800
013600	Verkehrssicherung/Bewirt. Betriebsflächen		2.142		-2.142
Gesamtergebnis	34.771		24.415		10.356

Wirtschaftsplan Forstbetrieb
WiPluS

Holzernte	Einschlag (Efm)	465
	davon FE /X-Holz (Efm)	103
	verkauffähiges Holz (Efm)	362
	Einschlag je Hektar (Efm)	8,6
	Erlöse (EUR)	33.971
	Kosten (EUR)	13.928
	Deckungsbeitrag (EUR)	20.043
	Erlöse (EUR/Efm)	94
	Kosten (EUR/Efm)	38
	Deckungsbeitrag (EUR/Efm)	55
	Erlöse (EUR/ha)	630
	Kosten (EUR/ha)	258
	Deckungsbeitrag (EUR/ha)	372
	Biologische Produktion	Erlöse Verjüngung/Pflege/Schutz (EUR)
Kosten Verjüngung/Pflege/Schutz (EUR)		2.847
Deckungsbeitrag Verjüngung/Pflege/Schutz (EUR)		-2.847
Erlöse/ha Verjüngung/Pflege/Schutz (EUR/ha)		
Kosten/ha Verjüngung/Pflege/Schutz (EUR/ha)		53
Deckungsbeitrag Verjüngung/Pflege/Schutz (EUR/ha)		-53

Liste nach Planobjekten

Forstamt	Hanau-Wolfgang
Betrieb	Gemeindewald Niederdorfelden
Revier	Revier Maintal
Geschäftsjahr	2024
Besteuerung	Durchschnittsbesteuerung

Planobjekt	Leistung	Teilleistung	Bemerkung	ME, MAT, BA, HA	Menge	Erlöse in EUR	Kosten in EUR	Ergebnis in EUR
Diverse Kosten	Gemeinkosten	Nicht zugeordnet	Beförsterungskosten	#	0,000		3.927	-3.927
			Kosten der Holzvermarktung	EFm	365,000		1.086	-1.086
			Steuern, Versicherungen, Beiträge, Sonstige Aufwendungen	#	0,000		485	-485
	HE-Motormanuelle Aufarbeitung	Sonst. Holzernte	Verbrauchsmaterial z.B. Farbe, S-Haken etc.	#	0,000		143	-143
	Verkehrssicherung/Bewirt.Betriebsflächen	Nicht zugeordnet	Arbeitslohn (z.B. Wege räumen / VKS nach Sturm...)	STD	16,000		857	-857
			außerplanmäßiger Maschineneinsatz (z.B. Wege räumen / VKS nach Sturm...)	STD	12,000		1.285	-1.285
HN Bu planmäßig	HE-Motormanuelle Aufarbeitung Unternehmer	Hauptnutzung-Planmäßig	#	EFm Buche	120,000	8.735	3.656	5.080
HN Kalamität	HE-Motormanuelle Aufarbeitung Unternehmer	Hauptnutzung-Kalamität	#	EFm Buche	150,000	10.207	4.284	5.923
Kultur- und Jungwuchspflege	Verjüngung	Kultur- und Jungwuchspflege	Freischneiden der letztjährigen Pflanzungen	ha Freischneiden (aufwändig)	1,000		1.547	-1.547
Nebennutzung / Verkauf von Brennholz	Nebennutzungen	Nebennutzungen	Verkauf von Kronenholz an Selbstwerber	EFm	20,000	800		800
Pflanzung	Verjüngung	Pflanzung	künstliche Einbringung von Mischbaumarten	Stück Prunus avium	100,000		303	-303
				Stück Pseudotsuga menziesii	200,000		402	-402
Pflegenutzung planmäßig	HE-Motormanuelle Aufarbeitung Unternehmer	Pflegenutzung-Planmäßig	#	EFm Bergahorn	120,000	7.090	3.656	3.434
PN Kalamität Abt. 1A1 plus 1A4	HE-Motormanuelle Aufarbeitung Unternehmer	Pflegenutzung-Planmäßig	#	EFm Buche	25,000	1.846	762	1.085
				EFm Eiche	50,000	6.093	1.428	4.665
Verbiss- und Fegeschutz	Schutz gegen Wildschäden	Verbiss-/ Fegeschutz	Schutz von gepflanzten Mischbaumarten	Stück Wuchshüllen	100,000		595	-595
Gesamtergebnis						34.771	24.415	10.356

Liste nach Teilleistung

WiPlus

Forstamt	Hanau-Wolfgang
Betrieb	Gemeindewald Niederdorfelden
Revier	Revier Maintal
Geschäftsjahr	2024
Besteuerung	Durchschnittsbesteuerung

Leistung	Teilleistung	Ausführende	Bemerkung	Menge	Erlöse in EUR	Kosten in EUR	Ergebnis in EUR
Gemeinkosten	Nicht zugeordnet	-	Beförsterungskosten	0		3.927	-3.927
			Kosten der Holzvermarktung	365		1.086	-1.086
			Steuern, Versicherungen, Beiträge, Sonstige Aufwendungen	0		485	-485
	Ergebnis					5.498	-5.498
HE-Motormanuelle Aufarbeitung	Sonst. Holzerte	-	Verbrauchsmaterial z.B. Farbe, S-Haken etc.	0		143	-143
	Ergebnis					143	-143
HE-Motormanuelle Aufarbeitung Unternehmer	Hauptnutzung-Kalamität	Unternehmer	#	150	10.207	4.284	5.923
	Hauptnutzung-Planmäßig	Unternehmer	#	120	8.735	3.656	5.080
	Pflegenutzung-Planmäßig	Unternehmer	#	195	15.028	5.845	9.183
	Ergebnis				33.971	13.785	20.186
Nebennutzungen	Nebennutzungen	-	Verkauf von Kronenholz an Selbstwerber	20	800		800
	Ergebnis				800		800
Schutz gegen Wildschäden	Verbiss-/ Fegeschutz	Unternehmer	Schutz von gepflanzten Mischbaumarten	100		595	-595
	Ergebnis					595	-595
Verjüngung	Kultur- und Jungwuchspflege	Unternehmer	Freischneiden der letztjährigen Pflanzungen	1		1.547	-1.547
	Pflanzung	Unternehmer	künstliche Einbringung von Mischbaumarten	300		705	-705
	Ergebnis					2.252	-2.252
Verkehrssicherung/Bewirt.Betriebsflächen	Nicht zugeordnet	Unternehmer	Arbeitslohn (z.B. Wege räumen / VKS nach Sturm...)	16		857	-857
			außerplanmäßiger Maschineneinsatz (z.B. Wege räumen / VKS nach Sturm...)	12		1.285	-1.285
	Ergebnis					2.142	-2.142

Hauungsplan nach Planobjekten

Forstamt	Hanau-Wolfgang
Betrieb	Gemeindewald Niederdorfelden
Revier	Revier Maintal
Geschäftsjahr	2024
Besteuerung	Durchschnittsbesteuerung

Planobjekt	Aufarbeitsverf.	Teilleistung	Bemerkung	Holzart	Sortiment	EFm	Erlöse	Kosten	Ergebnis
HN Bu planmäßig	HE-Motormanuelle Aufarbeitung U.	Hauptnutzung-Planmäßig	#	BU	SB-	60	5.697,00	2.284,80	3.412,20
					PH	18	1.519,20	685,44	833,76
					IH	18	1.519,20	685,44	833,76
					FE	24	0,00	0,00	0,00
HN Kalamität	HE-Motormanuelle Aufarbeitung U.	Hauptnutzung-Kalamität	#	BU	SB-	68	6.409,13	2.570,40	3.838,73
					PH	30	2.532,00	1.142,40	1.389,60
					IH	15	1.266,00	571,20	694,80
					FE	38	0,00	0,00	0,00
Pflegenutzung planmäßig	HE-Motormanuelle Aufarbeitung U.	Pflegenutzung-Planmäßig	#	BAH	PH	96	7.089,60	3.655,68	3.433,92
					FE	24	0,00	0,00	0,00
PN Kalamität Abt. 1A1 plus 1A4	HE-Motormanuelle Aufarbeitung U.	Pflegenutzung-Planmäßig	#	BU	SB-	15	1.424,25	571,20	853,05
					PH	3	211,00	95,20	115,80
					IH	3	211,00	95,20	115,80
					FE	5	0,00	0,00	0,00
				EI	SB+	3	923,13	95,20	827,93
					SB-	25	4.483,75	952,00	3.531,75
					PH	10	685,75	380,80	304,95
					FE	13	0,00	0,00	0,00
Gesamtergebnis						465	33.971,01	13.784,96	20.186,05

Hauungsplan nach Sorten

WiPlus

Forstamt	Hanau-Wolfgang
Betrieb	Gemeindewald Niederdorfelden
Revier	Revier Maintal
Geschäftsjahr	2024

HAG - HA	Sortiment										Summe
	W	SB+	SB-	PZ	PAL	PH	IH	EH	BR	FE	
Gesamtergebnis		3	168			157	36			103	465
[+] Buche			143			147	36			91	415
[+] Eiche		3	25			10				13	50

Hauungsplan nach Art der Nutzung

WiPlus

Forstamt	Hanau-Wolfgang
Betrieb	Gemeindewald Niederdorfelden
Revier	Revier Maintal
Geschäftsjahr	2024

Holzartengr.	Hauptnutzung			Pflegenutzung		
	ausgegl. HS 2022	Wirtschaftsplanung 2024	Ist 2024	ausgegl. HS 2022	Wirtschaftsplanung 2024	Ist 2024
Eiche	38			59	50	
Buche	200	270		166	145	
Fichte				29		
Kiefer				1		
Summe	237	270		255	195	

Summe		
ausgegl. HS 2022	Wirtschaftsplanung 2024	Ist 2024
97		50
366		415
29		
1		
492		465

nachrichtl.	Wirtschaftsplanung 2024	Ist 2024
sonstige HE		

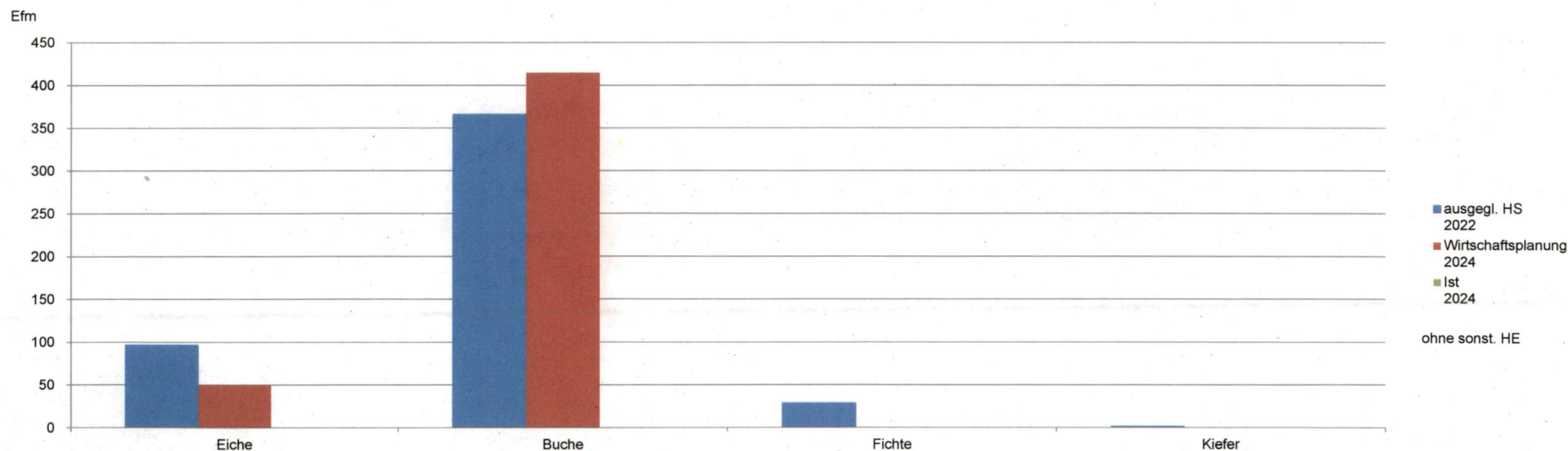

Pflanzenbedarf

WiPlus

Forstamt	Hanau-Wolfgang
Betrieb	Gemeindewald Niederdorfelden
Geschäftsjahr	2024

Revier	Quartal	Teilleistung	Planobjekt	Baumart	Pflanzengröße	Pflanzenherkunft	Ausführende	Bemerkung	Verjüngungsfläche (in ha)	Menge (ST)	Gesamtpreis (in EUR) Netto	Durchschnittspreis (in EUR/ST)
335	Apr/Mai/Jun	Pflanzung	Pflanzung	DGL	30 bis 60 cm	85306	Unternehmer	künstliche Einbringung von Mischbaumarten	0,10	200	360,00	1,80
				VKR	80 bis 120 cm	81403	Unternehmer	künstliche Einbringung von Mischbaumarten	0,10	100	275,00	2,75

Planbericht für das Planjahr 2024

GEMEINDEWALD NIEDERDORFELDEN

Jahresrückblick 2023

Im Zuge des Wintereinschlags wurden rund 350 Festmeter (Fm) Holz eingeschlagen. Die Planmenge wurde somit punktgenau getroffen. 272 Fm wurden im gerückten Zustand vermarktet, davon rund 70 Fm als Brennholz für die Ortsbevölkerung. Rund 30 Fm Restholz wurden als Brennholz in Selbstwerbung abgegeben und ca. 50 Fm dürften sich noch zur natürlichen Zersetzung und Humusbildung auf der Fläche befinden. Die Hiebe konzentrierten sich fast ausschließlich auf die Entnahme absterbender Buchen entlang von Straßen und der Regionalparkoute. Hinzu kam die Bereitstellung von Brennholz aus Pflegehieben in jüngeren Eichen und Edellaubholzbeständen.

Am nordwestlichen Waldrand in Abt. 3 wurden einzelne Eichen entnommen, da sich der angrenzende Landwirt wegen der stark überhängenden Äste beschwert hatte. Vier Eichenstämme konnten über die Wertholzsubmission im Forstamt Jossgrund vermarktet werden.

Die abgelaufene Saison war von einer riesigen Nachfrage in allen Holzsortimenten geprägt. Selbst schlechte Qualitäten konnten zu sehr guten Preisen vermarktet werden. Somit wurden deutlich höhere Erträge erzielt, als im vorherigen Plan hinterlegt waren.

Leider konnten nicht alle Brennholzinteressenten bedient werden.

Betriebsergebnis

Jahr	2023 (Prognose)	2024 <i>Planansatz</i>
Überschuss €	Ca. 5.000	10.350
Zuschuss €		

Planungen und Perspektiven für das Jahr 2024

Geplant ist ein Einschlag von 465 Fm. Ca. die Hälfte der Menge dürfte im Zuge der alljährlichen Hiebe zur Verkehrssicherung / Kalamitätsnutzung / Sammelhieb bei den geschädigten Altbuchen anfallen. Zusätzlich sollen in mittelalten Teilbereichen die Mischbaumarten (Eiche / Kirsche / Ahorn) zu Lasten der Buche begünstigt und herausgepflegt werden. Diese Baumarten dürften mit dem fortlaufenden Klimawandel besser klarkommen. Daher ist der Erhalt dieser Mischbaumarten besonders wichtig! Darüber hinaus sollen im Rahmen der Pflegenutzung jüngere Ahornbestände durchforstet werden. Hier ist v.a. Abt. 2 C1 zu nennen. Diese Maßnahme wurde bereits mehrere Jahre geschoben, da die gewünschte und genehmigte Hiebmenge erreicht war.

Nach betrieblicher Auswertung der Forsteinrichtung bestehen erhebliche Rückstände gerade in der Pflege dieser mittelalten Edellaubholzbestände. Daher wurde die Einschlagsmenge für den vorliegenden Plan erhöht und angepasst. Somit dürften ca. 155 Fm Brennholz für die Bürger anfallen.

Die Waldschadenssituation ist weiterhin extrem angespannt. Gerade den Altbuchen machen die Trockenjahre zu schaffen. Besonders Bäume in den Randbereichen sind angegriffen und müssen gefällt werden. Die Vitalität nimmt immer weiter ab. Von einem „Ausheilen“ der Schäden ist nicht auszugehen. Der Waldzustandsbericht für Hessen kann unter: www.hessen-forst.de abgerufen werden.

Die geplanten Pflanzungen für das laufende Jahr konnten bislang noch nicht umgesetzt werden. Daher wurde diese Planposition 1:1 mit in den neuen Plan übernommen.



Gemeinde Niederdorfelden

Der Gemeindevorstand

Ersteller: N. Woita
Fachbereich:
Büro des Bürgermeisters

Drucksachen Nr.: VL-122/2023
Datum, 03.07.2023

Beschlussvorlage - öffentlich -

Beratungsfolge	Termin
Gemeindevorstand	05.09.2023
Haupt- Finanz- u. Sozialausschuss und Planungs- Umwelt- u. Kulturausschuss	20.09.2023
Gemeindevertretung	28.09.2023

Vorschlag von Frau Lentzen als Ortsgerichtsvorsteherin

Sachdarstellung:

Nach Pressemitteilung und Bekanntmachung ist Frau Lentzen die einzige Bewerberin als Ortsgerichtsvorsteherin. Sie wird zur gemeinsamen Sitzung der Ausschüsse am 20.09.2023 zur Vorstellungsrunde eingeladen.

Frau Lentzen wird dem Amtsgericht Hanau als Ortsgerichtsvorsteherin vorgeschlagen.

Beschlussvorschlag:

Es wird zugestimmt, dass Frau Lentzen dem Amtsgericht Hanau als Ortsgerichtsvorsteherin der Gemeinde Niederdorfelden zur Ernennung vorgeschlagen wird.