



**Ausschuss für Bauen und Umwelt**

**EINLADUNG**

zur 6. Sitzung des Ausschusses für Bauen und Umwelt  
am Montag, 22.11.2021, 19:30 Uhr  
im großen Saal des Bürgerhauses Ranstadt

**Gemeinsame Sitzung mit dem Ausschuss für Jugend und Soziales**

**Tagesordnung**

**Sitzungsteil öffentlich**

1. Unterzeichnung des Protokolls / der Protokolle
2. Haushaltssatzung für das Haushaltsjahr 2022; Haushaltsplan 2022 (VL-276/2021)
3. Antrag der CDU Fraktion vom 02.08.2021 (VL-215/2021)  
Hier: Gefahrenanalyse Starkregenereignisse
4. Verschiedenes

**Sitzungsteil nichtöffentlich**

Ranstadt, 10.11.2021

Ausschussvorsitzender  
Christian Gugler



**Ausschuss für Bauen und Umwelt**

**ÖFFENTLICHE NIEDERSCHRIFT**

der 6. Sitzung des Ausschusses für Bauen und Umwelt  
am Montag, 22.11.2021, 19:39 Uhr bis 21:40 Uhr  
im großen Saal des Bürgerhauses Ranstadt

**Sitzungsverlauf**

Die Mitglieder des Ausschusses für Bauen und Umwelt wurden durch Einladung vom 10.11.2021 auf Montag, den 22.11.2021 – unter Mitteilung der Tagesordnung – einberufen. Tag, Zeit und Ort der Sitzung sowie die Tagesordnung wurden öffentlich bekanntgegeben.

Der Ausschussvorsitzende Herr Christian Gugler eröffnet die Sitzung des Ausschusses für Bauen und Umwelt um 19:39 Uhr und stellt fest, dass die Einladung form- und fristgerecht erfolgt und der Ausschuss beschlussfähig ist.

Zur Tagesordnung werden folgende Ergänzungen eingebracht:

TOP 3.: 1. Änderung des Bebauungsplanes "Am Bahnhof" in der Gemarkung Ranstadt;  
hier: Satzungsbeschluss

Der Erweiterung wird einstimmig zugestimmt.

**Sitzungsteil öffentlich**

**1. Unterzeichnung des Protokolls / der Protokolle**

Gegen das Protokoll der letzten Sitzung vom 25.10.2021 werden keine Einwände erhoben. Somit ist das Protokoll beschlossen.

**2. Haushaltssatzung für das Haushaltsjahr 2022; Haushaltsplan 2022**

**VL-276/2021**

Die Bürgermeisterin erläutert den Haushaltsplan. Es wird intensiv auf das Investitionsprogramm eingegangen.

**Beschluss:**

Der Ausschuss für Bauen und Umwelt nimmt den Haushaltsplan für das Haushaltsjahr 2022 zur Kenntnis und hat keine Änderungswünsche. Der Gemeindevertretung wird empfohlen, die Haushaltssatzung in der vorliegenden Fassung zu beschließen.

<b>3. 1. Änderung des Bebauungsplanes "Am Bahnhof" in der Gemarkung Ranstadt; hier: Satzungsbeschluss</b>	<b>VL-254/2021</b>
---	--------------------

Herr Gerhard Vollhardt erläutert die Änderung des Bebauungsplanes.

Der Ausschuss sieht den Standort des zentralen Heizhauses für kritisch an. Die Fachplaner sollen hier einen alternativen Standort sowie eine alternative Größe des Gebäudes prüfen.

Beschluss:

Der Ausschuss für Bauen und Umwelt empfiehlt der Gemeindevertretung, nach Abwägung der vorgebrachten Einwendungen und Anregungen, den Bebauungsplan „Am Bahnhof“ in der Kerngemeinde Ranstadt gemäß § 10 BauGB als Satzung zu beschließen.

Zur Sitzung der Gemeindevertretung am 15.12.2021 sollen alternativen zu den Bedenken des Ausschusses vorgestellt werden.

<b>4. Antrag der CDU Fraktion vom 02.08.2021 Hier: Gefahrenanalyse Starkregenereignisse</b>	<b>VL-215/2021</b>
---	--------------------

Herr Christian Gugler berichtet über den aktuellen Sachstand. Herr Thomas Frech übernimmt für die Arbeitsgruppe den Vorsitz.

<b>5. Verschiedenes</b>
-------------------------

Die Bürgermeisterin macht folgende Mitteilungen:

- In der Haupt- und Finanzausschusssitzung am 08.12.2021 wird der Bike-Park durch die Firma Rad Quartier vorgestellt.
- Sachstand zu Corona:
  - Im Wetteraukreis gibt es keine Kreisübergreifende Entscheidung zur Veranstaltung von Weihnachtsmärkten. Der Weihnachtsmarkt in Ranstadt wurde abgesagt.
  - Ab Dienstag muss der Wetteraukreis täglich 7.500 Booster-Impfungen durchführen.
  - Ab Donnerstag gilt in Hessen bzw. im Wetteraukreis die 2-G-Regel.
- Sachstand zum Glasfaserausbau durch Yplay.
  - Aktuell liegt die Quote bei 16 %.
  - Die Vorvermarktungsfrist wird voraussichtlich verlängert.
- Die Deutsche Telekom teilt mit, dass sie für das Gewerbegebiet „Unter dem Ranstädter Weg“ kein Breitbandausbau durchführen wird, obwohl sie dazu bis zum 31.12.2021 verpflichtet ist. Die Firma Yplay hat sich bereiterklärt Leerrohre zu verlegen.

**Sitzungsteil nichtöffentlich**

Ranstadt, 23.11.2021

Christian Gugler  
(Ausschussvorsitzender)

Steven Rüppel  
(Schriftführer)



## Beschlussvorlage

Drucksache VL-276/2021

- öffentlich -

Datum: 28.10.2021

### Über

Bürgermeisterin	X
Gemeindevertretervorsitzenden	

Fachbereich	Finanzverwaltung
Federführendes Amt	Kämmerei, Haushaltsplanung, Haushaltsüberwachung und internes Rechnungswesen
Sachbearbeiter	Martina Grauling / Steven Rüppel

Beratungsfolge	Termin	Beratungsaktion	Kennung
Gemeindevorstand der Gemeinde Ranstadt	09.11.2021	beschließend	nichtöffentlich
Gemeindevertretung der Gemeinde Ranstadt	10.11.2021	vorberatend	öffentlich
Ortsbeirat Ranstadt	11.11.2021	vorberatend	öffentlich
Ortsbeirat Ober-Mockstadt	11.11.2021	vorberatend	öffentlich
Ortsbeirat Dauernheim	11.11.2021	vorberatend	öffentlich
Ortsbeirat Bobenhausen	11.11.2021	vorberatend	öffentlich
Ortsbeirat Bellmuth	11.11.2021	vorberatend	öffentlich
Ausschuss für Bauen und Umwelt	22.11.2021	vorberatend	öffentlich
Ausschuss für Jugend und Soziales	22.11.2021	vorberatend	öffentlich
Haupt- und Finanzausschuss	24.11.2021	vorberatend	öffentlich
Gemeindevertretung der Gemeinde Ranstadt	15.12.2021	beschließend	öffentlich

### Haushaltssatzung für das Haushaltsjahr 2022; Haushaltsplan 2022

#### Beschlussvorschlag:

Die Gemeindevertretung beschließt den Haushaltsplan 2022 in der vorgelegten Fassung.  
Der Haushaltsplan schließt im

#### **Ergebnishaushalt:**

mit einem Jahresfehlbetrag im ordentlichen Ergebnis in Höhe von 72.925,00 € und einem Überschuss im außerordentlichen Ergebnis in Höhe von 100.000,00 € ab. Daraus ergibt sich ein Jahresergebnis (Überschuss) in Höhe von 27.075,00 €.

**Finanzhaushalt:**

mit einem Zahlungsmittelbedarf am Ende des Haushaltsjahres 2022 in Höhe von 871.698,00 € ab.

Des Weiteren beschließt die Gemeindevertretung

- die Haushaltssatzung für das Haushaltsjahr 2022,
- den Stellenplan für 2022,
- das Investitionsprogramm 2022 bis 2025 sowie
- die Budgetierungsrichtlinie.

Finanzielle Auswirkungen:

Sachdarstellung:

Nach erfolgter Beratung in den Gremien wird bei eventuellen Änderungen eine entsprechende Änderungsliste nachgereicht.

Anlage(n):

- (1) 20211110\_Gesamthaushalt\_2022\_Entwurf
- (2) 20221109\_Budgetierungsrichtlinie\_Entwurf

---

Abstimmungsergebnis:

Ja \_\_\_\_\_ Nein \_\_\_\_\_ Enthaltung \_\_\_\_\_

---

FB Öffentlichkeitsarbeit	<input type="checkbox"/>	FB Gremien	<input type="checkbox"/>
FB Hauptverwaltung	<input type="checkbox"/>	FB Jugend und Soziales	<input type="checkbox"/>
FB Assistenz Bürgermeisterin	<input type="checkbox"/>	FB Ordnung	<input type="checkbox"/>
FB Finanzen	<input type="checkbox"/>	FB Kasse	<input type="checkbox"/>
FB Bauen	<input type="checkbox"/>	FB Friedhof	<input type="checkbox"/>
FB Personal	<input type="checkbox"/>	FB Natur- und Landschaftspflege	<input type="checkbox"/>

---

Erl. Vermerk \_\_\_\_\_ Datum \_\_\_\_\_ Unterschrift \_\_\_\_\_



# Entwurf

# Haushaltsplan 2022

# der Gemeinde Ranstadt



# Inhaltsverzeichnis zum Haushaltsplan 2022

## **1. Allgemeine Vorbemerkungen**

- a) Gliederung Produktbereiche
- b) Kostenstellenplan

## **2. Vorbericht zum Haushaltsplan 2022**

## **3. Haushaltssatzung 2022**

## **4. Stellenplan 2022**

## **5. Kontenübersicht 2022**

## **6. Gesamthaushalt 2022**

- a) Ergebnishaushalt 2022
- b) Finanzhaushalt 2022
- c) Investitionsprogramm 2022-2025
- d) Teilhaushalte incl. Erläuterungen und Investitionen
- e) Mittelfristige Ergebnisplanung 2022-2025
- f) Mittelfristige Finanzplanung 2022-2025

## **7. Anlagen zum Haushaltsplan**

- a) Übersicht über die aus Verpflichtungsermächtigungen voraussichtlich fällig werdenden Auszahlungen
- b) Übersicht über den voraussichtlichen Stand der Verbindlichkeiten gegenüber Kreditinstituten
- c) Übersicht über den voraussichtlichen Stand der Rücklagen und Rückstellungen
- d) Übersicht über die den Fraktionen nach § 36a Abs.4 HGO zur Verfügung gestellten Mittel

## **8. Finanzstatusbericht 2022**

## Produktbereichsplan

Nr.	Produktbereich
01	Innere Verwaltung
02	Sicherheit und Ordnung
03	Schulträgeraufgaben
04	Kultur und Wissenschaft
05	Soziale Leistungen
06	Kinder-, Jugend- und Familienhilfe
07	Gesundheitsdienste
08	Sportförderung
09	Räumliche Planung und Entwicklung, Geoinformationen
10	Bauen und Wohnen
11	Ver- und Entsorgung
12	Verkehrsflächen und -anlagen, ÖPNV
13	Natur- und Landschaftspflege
14	Umweltschutz
15	Wirtschaft und Tourismus
16	Allgemeine Finanzwirtschaft

Produktbereich	Produktgruppe
Innere Verwaltung	Verwaltungssteuerung und -service
Sicherheit und Ordnung	Statistik und Wahlen Ordnungsangelegenheiten Brandschutz Rettungsdienst Katastrophenschutz
Schulträgeraufgaben	Grundschulen Hauptschulen Kombinierte Grund- und Hauptschulen Schulformunabhängige Orientierungsstufe Realschulen Kombinierte Haupt- und Realschulen Gymnasien, Kollegs Gesamtschulen Förderschulen Berufliche Schulen Schülerbeförderung Fördermaßnahmen für Schüler Sonstige schulische Aufgaben
Kultur und Wissenschaft	Wissenschaft und Forschung Nichtwissenschaftliche Museen, Sammlungen Zoologische und Botanische Gärten



	<p>Theater Musikpflege Musikschulen Volkshochschulen Büchereien Sonstige Volksbildung Heimat- und sonstige Kulturpflege Förderung von Kirchengemeinden und sonstigen Religionsgemeinschaften</p>
<p>Soziale Leistungen</p>	<p>Grundversorgung und Hilfen nach dem Zwölften Buch Sozialgesetzbuch (SGB XII) Grundsicherung für Arbeitsuchende nach dem Zweiten Buch Sozialgesetzbuch (SGB II) Hilfen für Asylbewerber Soziale Einrichtungen Leistungen nach dem Bundesversorgungsgesetz Förderung von Trägern der Wohlfahrtspflege Unterhaltsvorschussleistungen Betreuungsleistungen Hilfen für Heimkehrer und politische Häftlinge Sonstige soziale Hilfen und Leistungen</p>
<p>Kinder-, Jugend- und Familienhilfe</p>	<p>Förderung von Kindern in Tageseinrichtungen und in Tagespflege</p> <ul style="list-style-type: none"> <li>- in Horten bzw. Einrichtungen für Schulkinder</li> <li>- in Tagespflege</li> <li>- in Tageseinrichtungen</li> </ul> <p>Jugendarbeit Sonstige Leistungen der Kinder-, Jugend- und Familienhilfe</p> <ul style="list-style-type: none"> <li>- Jugendsozialarbeit (§ 13)</li> <li>- Erzieherischer Kinder- und Jugendschutz (§ 14)</li> <li>- Förderung der Erziehung in der Familie (§§ 16, 17, 18, 20, 21)</li> <li>- Förderung der Erziehung in der Familie (§ 19)</li> <li>- Hilfen zur Erziehung (§ 27)</li> <li>- Erziehungsberatung (§ 28)</li> <li>- Soziale Gruppenarbeit (§ 29)</li> <li>- Erziehungsbeistand, Betreuungshelfer (§ 30)</li> <li>- Sozialpädagogische Familienhilfe (§ 31)</li> <li>- Erziehung in einer Tagesgruppe (§ 32)</li> <li>- Vollzeitpflege</li> <li>- Heimerziehung, sonstige betreute Wohnform (§ 34)</li> <li>- Intensive sozialpädagogische Einzelbetreuung (§ 35)</li> <li>- Hilfe für junge Volljährige (§ 41)</li> <li>- Vorläufige Maßnahmen zum Schutz von Kindern und Jugendlichen (§ 42)</li> </ul>

	<ul style="list-style-type: none"> <li>- Eingliederungshilfe für seelisch behinderte Kinder und Jugendliche (§ 35a)</li> <li>- Sonstige Aufgaben des örtlichen und überörtlichen Trägers (§§ 8a, 50-53, 55, 56, 58)</li> <li>- Mitarbeiterfortbildung (§§ 72, 74)</li> <li>- Aufwendungen für sonstige Maßnahmen</li> </ul> <p>Tageseinrichtungen für Kinder</p> <ul style="list-style-type: none"> <li>- Horte bzw. Einrichtungen für Schulkinder</li> <li>- Andere Tageseinrichtungen für Kinder</li> </ul> <p>Einrichtungen der Jugendarbeit</p> <p>Sonstige Einrichtungen der Kinder-, Jugend- und Familienhilfe</p> <ul style="list-style-type: none"> <li>- Einrichtungen der Jugendsozialarbeit</li> <li>- Einrichtungen der Familienförderung</li> <li>- Einrichtungen für werdende Mütter und für Mütter oder Väter mit Kind(ern)</li> <li>- Erziehungs-, Jugend- und Familienberatungsstellen</li> <li>- Einrichtungen für Hilfen zur Erziehung und Hilfen für junge Volljährige sowie für die Inobhutnahme</li> <li>- Einrichtungen der Mitarbeiterfortbildung</li> <li>- Sonstige Einrichtungen</li> </ul>
Gesundheitsdienste	Krankenhäuser Gesundheitseinrichtungen Maßnahmen der Gesundheitspflege Kur- und Badeeinrichtungen
Sportförderung	Förderung des Sports Sportstätten und Bäder
Räumliche Planung und Entwicklung, Geoinformationen	Räumliche Planungs- und Entwicklungsmaßnahmen
Bauen und Wohnen	Bau- und Grundstücksordnung Wohnbauförderung Denkmalschutz und -pflege
Ver- und Entsorgung	Elektrizitätsversorgung Gasversorgung Wasserversorgung Fernwärmeversorgung Kombinierte Versorgung
Verkehrsflächen und -anlagen, ÖPNV	Gemeindestraßen Kreisstraßen Landesstraßen Bundesstraßen Straßenreinigung Parkeinrichtungen ÖPNV

	Sonstiger Personen- und Güterverkehr
Natur- und Landschaftspflege	Öffentliches Grün / Landschaftsbau Öffentliche Gewässer / wasserbauliche Anlagen Friedhofs- und Bestattungswesen Naturschutz und Landschaftspflege Land- und Forstwirtschaft
Umweltschutz	Umweltschutzmaßnahmen
Wirtschaft und Tourismus	Wirtschaftsförderung Allgemeine Einrichtungen und Unternehmen Tourismus
Allgemeine Finanzwirtschaft	Steuern, allgemeine Zuweisungen, allgemeine Umlagen Sonstige allgemeine Finanzwirtschaft Abwicklung der Vorjahre

Übersicht über die Auftragsgrundlagen der Produkte	gesetzlich	vertraglich	freiwillig	sonstiges	Erläuterung
<b>Verwaltungssteuerung und Service</b>					
010001 Geschäftsführende Gremien	X				HGO
010002 Zentrale Verwaltung	X				HGO, TVÖD, BBesG, div. Verordnungen
010003 Finanzwesen	x				HGO, GemHVO
010077 Bauhof					
<b>Statistik und Wahlen</b>					
020501 Statistik und Wahlen	X				
<b>Bürger- und Ordnungsangelegenheiten</b>					
021101 Bürger- und Ordnungsangelegenheiten	X				MeldeG, StAG, HSOG, GewO, GastG, Ordnungsbehördenbezirk usw.
021102 Standesamtsverwaltung	X				PStG, PStV, BGB, EGBGB, LPartG, StAG ...
<b>Brandschutz, Rettungsdienst und Katastrophenschutz</b>					
021301 Brandschutz, Rettungsdienst und Katastrophenschutz	X				HBKG, ZSG
<b>Kulturelle Angelegenheiten</b>					
043001 Kulturelle Angelegenheiten			X	X	Vereinsförderrichtlinien
<b>Förderung von Kirchengemeinden</b>					
043701 Förderung von Kirchengemeinden			X	X	
<b>Kinder- Jugend- und Familienförderung</b>					
064601 Kinder, Jugend und Familie	X		X		
064602 Kindertagesstätte Ranstadt	X				KJHG, HKgG, HKJGB, Satzungen
064603 Kindertagesstätte Dauernheim	X				KJHG, HKgG, HKJGB, Satzungen
064604 Soziale Leistungen	X		X		Flüchtlingsunterbringung , Landesaufnahmegesetz Vereinbarung zur Unterbringung Wetteraukreis
<b>Förderung des Sports</b>					
085501 Sport- und Vereinsförderung			X	X	Vereinsförderrichtlinien Verfassungsgrundsatz in Hessen
<b>Räumliche Planung und Entwicklung, Geoinformation</b>					
096101 Städteplanung, Vermessung, Erschließung	X				HGO, BauGB, HPLG, Hess. Straßengesetz
<b>Bau- und Grundstücksordnung</b>					
106001 Bauverwaltung	X				HGO, BauGB, VOB, HOAI, Satzungen
106002 Liegenschaftsverwaltung	X		X		freiwillig: Festplätze (jedoch: Vorhaltung eines Festplatzes pro Gemeinde ist Pflicht lt. Rechtsprechung)
<b>Abwasserbeseitigung</b>					
117001 Abwasserbeseitigung	X				HGO, HWG, KAG, AbwAG, HAbwAG, EKVO, Satzungen
117002 Kläranlage	X				HGO, HWG, KAG, AbwAG, HAbwAG, Satzungen
<b>Abfallentsorgung</b>					
117201 Abfallentsorgung					
<b>Wasserversorgung</b>					
118101 Wasserversorgung	X				HGO, HWG, KAG, Satzungen
<b>Gemeindestraßen</b>					
126301 Gemeindestraßen	X				HGO
<b>Öffentliche Park- Garten- und Grünflächen</b>					
135801 Park- Garten- und Grünflächen	X				BImSchG, BauGB, Haftungsrecht, BNatG, HNatG, Beschlüsse der Gemeindevertretung
<b>Wasserläufe/Wasserbau</b>					
136901 Wasserläufe/Wasserbau	X				
<b>Friedhofs- und Bestattungswesen</b>					
137501 Friedhofsverwaltung	X				HGO, Friedhofs- und Bestattungsgesetz
<b>Landwirtschaft</b>					
137801 Landwirtschaft	X			X	BNatG, HNatG, Satzungen
<b>Forstwirtschaft</b>					
138501 Forstwirtschaft	X			X	BNatG, HNatG, Forstgesetz, Satzungen
<b>Jagd und Fischerei</b>					
138601 Jagd und Fischerei	X				
<b>Umweltschutzmaßnahmen</b>					
147901 Umweltschutzmaßnahmen	X			X	BNatG, HNatG, BauGB
<b>Wirtschaftsförderung</b>					
157601 Bürgerhäuser und Wirtschaftsförderung			X	X	Beschlüsse Gemeindevertretung
<b>Steuern, allgemeine Zuweisungen und Umlagen</b>					
169001 Steuern, allgemeine Zuweisungen und Umlagen	X				
<b>Sonstige allgemeine Finanzwirtschaft</b>					
169101 sonstige allgemeine Finanzwirtschaft	X				

Produktbereich	Produktgruppe	Produkt (Teilhaushalt)	Kostenstelle	Bezeichnung
----------------	---------------	---------------------------	--------------	-------------

## **01 Innere Verwaltung**

### **0100 Verwaltungssteuerung und Service**

#### **010001 Geschäftsführende Gremien**

- 01000101 Bürgermeister/in
- 01000102 Gemeindevorstand
- 01000103 Gemeindevertretung
- 01000104 Ortsbeiräte
- 01000105 Ehrungen
- 01000106 Fraktionen und Ausschüsse
- 01000199 Allgemeine KSt. Gemeindeorgane

#### **010002 Zentrale Verwaltung**

- 01000201 Haupt- und Personalverwaltung
- 01000203 Büro und Gemeindearchiv
- 01000204 Verwaltungsgebäude, Hauptstr. 15
- 01000205 Zentrale Verwaltung allgemein
- 01000206 Allgemeine KSt. Azubi

#### **010003 Finanzwesen**

- 01000301 Kämmereiverwaltung
- 01000302 Kassenverwaltung
- 01000303 Veranlagungs- und Steuerverwaltung
- 01000399 Allgemeine KSt. Finanzwesen

#### **010077 Bauhof**

- 01007701 Fuhrpark und Maschinen
- 01007777 Bauhof
- 01007778 Allgemeine KSt. Azubi Bauhof
- 01007799 Allgemeine KSt. Bauhof

## **02 Sicherheit und Ordnung**

### **0205 Statistik und Wahlen**

#### **020501 Statistik und Wahlen**

02050101 Statistik

02050102 Wahlen

### **0211 Bürger- und Ordnungsangelegenheiten**

#### **021101 Bürger- und Ordnungsangelegenheiten**

02110101 Gewerbeverwaltung

02110102 Melde- und Personenstandsverwaltung

02110103 Orts- und Schiedsgericht

02110104 Ordnungsamt

02110105 Marktverwaltung

02110106 Ordnungsbehördenbezirk

02110199 Allgemeine KSt. Bürger- und Ordnungsangelegenheiten

#### **021102 Standesamtsverwaltung**

02110201 Standesamtsverwaltung

### **0213 Brandschutz, Rettungsdienst und Katastrophenschutz**

#### **021301 Brandschutz, Rettungsdienst und Katastrophenschutz**

02130110 Feuerwehr Ranstadt

02130111 Feuerwehr-Gerätehaus Ranstadt

02130120 Feuerwehr Ober-Mockstadt

02130121 Feuerwehr-Gerätehaus Ober-Mockstadt

02130130 Feuerwehr Dauernheim

02130131 Feuerwehr-Gerätehaus Dauernheim

02130140 Feuerwehr Bobenhausen I

02130141 Feuerwehr-Gerätehaus Bobenhausen I

02130150 Feuerwehr Bellmuth

02130151 Feuerwehr-Gerätehaus Bellmuth

02130160 Allgemeine KSt. Jugendfeuerwehr

02130198 Corona-Testzentrum

02130199 Allgemeine KSt. Brandschutz, Rettungsdienst und  
Katastrophenschutz

## **04 Kultur und Wissenschaft**

### **0430 Kulturelle Angelegenheiten**

#### **043001 Kulturelle Angelegenheiten**

04300198 Allgemeine KSt. Bücherei

04300199 Allgemeine KSt. Förderung von kulturellen Angelegenheiten

### **0437 Förderung von Kirchengemeinden**

#### **043701 Förderung von Kirchengemeinden**

04370101 Förderung von Kirchengemeinden

04370102 Bethaus/Kapelle Bellmuth, Kapellenstr. 17

## **06 Kinder- Jugend- und Familienhilfe**

### **0646 Kinder- Jugend- und Familienförderung**

#### **064601 Kinder, Jugend und Familie**

06460104 Spielplätze/Mehrgenerationenplatz

06460105 Grillhütte Ranstadt

06460198 Kinder- Jugend- Familie und Senioren allgemein

#### **064602 Kindertagesstätte Ranstadt**

06460201 Kindertagesstätte Ranstadt

#### **064603 Kindertagesstätte Dauernheim**

06460301 Kindertagesstätte Dauernheim

06460311 Kinderkrippe U3-Modul, Dauernheim

#### **064604 Soziale Leistungen**

06460401 Förderung von sozialen Einrichtungen

06460402 Sozialstation, Oberriedstr. 01

06460498 Flüchtlingshilfe

06460499 Allgemeine KSt. Soziale Leistungen

## **08 Sportförderung**

### **0855 Förderung des Sports**

#### **085501 Sport- und Vereinsförderung**

08550101 Sportanlagen Ranstadt

08550102 Sportheim Ranstadt

08550103 Sportanlage Ober-Mockstadt

08550104 Sportheim Ober-Mockstadt

08550105 Sportanlagen Dauernheim

08550106 Sportheim Dauernheim

08550107 Schießhalle Dauernheim, Langgasse 02

08550108 Sportanlage Bobenhausen I

08550109 Sportheim Bobenhausen I

08550199 Förderung der Vereine allgemein

## **09 Räumliche Planung und Entwicklung, Geoinformation**

### **0961 Räumliche Planung und Entwicklung, Geoinformation**

#### **096101 Städteplanung, Vermessung, Erschließung**

09610101 Stadtplanung, Vermessung, Bauordnung

09610102 Erschließungsmaßnahmen

09610103 Dorferneuerung

## 10 Bauen und Wohnen

### 1060 Bau- und Grundstücksordnung

#### 106001 Bauverwaltung

- 10600101 Allgemeine KSt. Bauverwaltung
- 10600102 Denkmalschutz und Pflege

#### 106002 Liegenschaftsverwaltung

- 10600202 Lagerhalle Rohrlager/Notunterkunft Hintergasse 33
- 10600203 Wohnhaus/Archiv Hintergasse 38
- 10600204 Fahrzeughalle Hintergasse 40
- 10600205 Wohnhaus Hintergasse 59
- 10600206 Wohnhaus Pfortgartenstr. 06
- 10600208 Wohnhaus Wetterauer Str. 25
- 10600209 Altes Rathaus Ober-Mockstadt, Rathausstr. 01
- 10600210 Altes Rathaus Dauernheim, Kirchbergstr. 18
- 10600211 Trafohaus Bobenhausen I, Brückenstr. 06
- 10600212 Wohnhaus Frankfurter Str. 21
- 10600213 Buswartehallen
- 10600214 Wiegehäuser
- 10600215 Kühlraum, Oberriedstr. 01
- 10600217 Backhaus Bellmuth, Kapellenstr. 15
- 10600218 Dauernheim, Kirchbergstr.3 "Haus der Begegnung"
- 10600297 Allgemeine KSt. Liegenschaften
- 10600298 unbebaute Grundstücke allgemein
- 10600299 bebaute Grundstücke allgemein

## 11 Ver- und Entsorgung

### 1170 Abwasserbeseitigung

#### 117001 Abwasserbeseitigung

- 11700102 Abwassergemeinschaft Orlitzhöfe, Hebeanlage
- 11700170 Abwasserbeseitigung Niederschlagswasser
- 11700180 Abwasserbeseitigung Schmutzwasser
- 11700199 Abwasserbeseitigung allgemein

#### 117002 Kläranlage

- 11700201 Kläranlage
- 11700202 Betriebsgebäude Kläranlage

### 1172 Abfallentsorgung

#### 117201 Abfallentsorgung

- 11720197 Kosten der illegalen Abfallentsorgung
- 11720198 Container-Stellplätze
- 11720199 Allgemeine KSt. Abfallentsorgung

### 1181 Wasserversorgung

#### 118101 Wasserversorgung

- 11810101 Trinkwasserbrunnen
- 11810102 Pumpstation und Hochbehälter
- 11810103 Leitungsnetz
- 11810104 Fuhrpark Wasserversorgung
- 11810199 Wasserversorgung allgemein



## **12 Verkehrsflächen und Verkehrsanlagen, ÖPNV**

### **1263 Gemeindestraßen**

#### **126301 Gemeindestraßen**

- 12630101 Gemeindestraßen und Bürgersteige
- 12630102 Straßenreinigung/Winterdienst
- 12630103 Straßenbeleuchtung
- 12630104 ÖPNV allgemein
- 12630105 Kreisverkehr B 275 / B 457
- 12630106 Radwege

## **13 Natur- und Landschaftspflege**

### **1358 Öffentliche Park- Garten- und Grünflächen**

#### **135801 Park- Garten- und Grünflächen**

- 13580101 Park- Garten- und Grünflächen allgemein
- 13580102 Dorfverschönerung

### **1369 Wasserläufe/Wasserbau**

#### **136901 Wasserläufe/Wasserbau**

- 13690101 Bäche und Gräben
- 13690102 Brücken und Stege

### **1375 Friedhofs- und Bestattungswesen**

#### **137501 Friedhofsverwaltung**

- 13750110 Friedhof Ranstadt
- 13750111 Trauerhalle Ranstadt
- 13750120 Friedhof Ober-Mockstadt
- 13750121 Trauerhalle Ober-Mockstadt
- 13750130 Friedhof Dauernheim
- 13750131 Trauerhalle Dauernheim
- 13750140 Friedhof Bobenhausen I
- 13750141 Trauerhallen Bobenhausen I
- 13750150 Friedhof Bellmuth
- 13750151 Trauerhalle Bellmuth
- 13750190 Judenfriedhöfe
- 13750199 Allgemeine KSt. Friedhofsverwaltung

### **1378 Landwirtschaft**

#### **137801 Landwirtschaft**

- 13780101 Feldwege
- 13780102 Allgemeine KSt. Landwirtschaft

### **1385 Forstwirtschaft**

#### **138501 Forstwirtschaft**

- 13850101 Forstwirtschaft allgemein

### **1386 Jagd und Fischerei**

#### **138601 Jagd und Fischerei**

- 13860101 Jagd und Fischerei allgemein

## **14 Umweltschutz**

### **1479 Umweltschutzmaßnahmen**

#### **147901 Umwelt- und Klimaschutzmaßnahmen**

14790198 Naturschutzmaßnahmen

14790199 Umwelt- und Klimaschutzmaßnahmen

## **15 Wirtschaft und Tourismus**

### **1576 Wirtschaftsförderung**

#### **157601 Bürgerhäuser und Wirtschaftsförderung**

15760101 Bürgerhaus Ranstadt/Bildungs- und Begegnungszentrum

15760102 Bürgerhaus Ober-Mockstadt

15760103 Bürgerhaus Ober-Mockstadt/Kegelbahn

15760104 Bürgerhaus Dauernheim

15760105 Bürgerhaus Bobenhausen I

15760106 Bürgerhaus Bellmuth

15760197 Bürgerhäuser allgemein

15760198 Wirtschaftsförderung allgemein

15760199 Tourismus allgemein

15760200 Landesgartenschau 2027

## **16 Allgemeine Finanzwirtschaft**

### **1690 Steuern, allgemeine Zuweisungen und Umlagen**

#### **169001 Steuern, allgemeine Zuweisungen und Umlagen**

16900199 Steuern, allgemeine Zuweisungen und Umlagen

### **1691 Sonstige allgemeine Finanzwirtschaft**

#### **169101 sonstige allgemeine Finanzwirtschaft**

16910198 sonstige allgemeine Finanzwirtschaft

16910199 Konzessionen

Vorbericht  
Zum  
Haushaltsplan  
2022

Gemeinde Ranstadt

# Haushaltsvorbericht

2022





# Inhaltsverzeichnis

---

1. Allgemeines/Hinweise .....	2
1.1 Gesetzliche Grundlagen.....	2
1.2 Rahmenbedingungen zur Haushaltsplanaufstellung.....	2
1.3 Rückblick und Entwicklung der Finanzlage.....	3
1.4 Übersicht über die Haushaltslage.....	3
1.4 Umlagezahlungen an den Landkreis .....	5
1.5 Hebesätze, Steuern und Gebühren.....	6
2. Brandschutz/Katastrophenschutz.....	8
3. Kinderbetreuung .....	8
4. Wesentliche Investitionen in der Gemeinde (ohne Kitas und Brandschutz, s.o.) .....	11
5. Digitalisierung .....	11
6. Kreditaufnahmen, Zins- und Tilgungsentwicklung .....	12
7. Bevölkerungsentwicklung und Bedarf.....	13
8. Fazit.....	17
9. Corona.....	18
10. Personal/Stellenplan (Zusammenfassend).....	18



## **1. Allgemeines/Hinweise**

### **1.1 Gesetzliche Grundlagen**

Der Haushaltsplan ist das zentrale Planungsinstrument der wirtschaftlichen Aktivitäten einer Kommune für das Haushaltsjahr. Er ist ein für jedes Haushaltsjahr aufzustellendes, systematisch gegliedertes Planwerk. Er beinhaltet die dem Haushaltsjahr wirtschaftlich zuzuordnenden Erträge und Aufwendungen, im Haushaltsjahr voraussichtlich zu leistenden Ein- und Auszahlungen sowie die im Haushaltsjahr vorgesehenen Verpflichtungsermächtigungen für Investitionen und Investitionsförderungsmaßnahmen in künftigen Jahren. Der Haushaltsplan wird durch die Haushaltssatzung festgestellt und ist gleichzeitig wichtigster Bestandteil der Haushaltssatzung. Mit der Feststellung der Haushaltssatzung erlangt der Haushaltsplan Bindungswirkung für die Haushaltswirtschaft der Kommune.

Die Bedeutung des Haushaltsplanes betont der Landesgesetzgeber in § 95 HGO. Danach ist der Haushaltsplan die Grundlage für die kommunale Haushaltswirtschaft und für die Haushaltsführung verbindlich. Der Haushaltsplan besteht gemäß § 1 GemHVO aus dem Gesamthaushalt, den Teilhaushalten und dem Stellenplan.

Der Gesamthaushalt besteht aus dem Gesamtergebnishaushalt und dem Gesamtfinanzaushalt, die wiederum in Teilhaushalte zu gliedern sind. Der Gesamtergebnishaushalt bildet das zentrale Element des doppischen Haushaltes. Er enthält "flächendeckend" alle veranschlagten Erträge (Ressourcenzuwachs) und Aufwendungen (Ressourcenverbrauch) der Kommune im jeweiligen Haushaltsjahr. Im Gesamtfinanzaushalt werden alle voraussichtlich eingehenden Einzahlungen und zu leistenden Auszahlungen aus Investitionstätigkeit der Teilhaushalte dargestellt. Er weist außerdem den Finanzmittelfluss aus laufender Verwaltungstätigkeit sowie die Finanzierungstätigkeit für das zu planende Haushaltsjahr aus.

Gemäß § 6 GemHVO soll der Vorbericht einen Überblick über den Stand und die Entwicklung der Haushaltswirtschaft im Haushaltsjahr unter Einbeziehung der beiden Vorjahre geben. Er soll insbesondere einen Ausblick auf wesentliche Veränderungen der Rahmenbedingungen der Planung und die Entwicklung wichtiger Planungskomponenten innerhalb des Zeitraums der mittelfristigen Ergebnis- und Finanzplanung enthalten. Im Vorbericht soll außerdem erläutert werden, welche Auswirkungen sich durch die erwartete Bevölkerungsentwicklung auf die Kommune und ihre Einrichtungen voraussichtlich ergeben werden (Demografischer Wandel).

### **1.2 Rahmenbedingungen zur Haushaltsplanaufstellung**

Für die geplanten Finanzdaten im anstehenden Haushaltsjahr 2022 konnte die Finanzverwaltung zum einen auf die bereits erstellten Jahresabschlüsse zurückgreifen, als auch auf Kalkulationen und konkrete Planungen der Fachabteilungen in den vergangenen Monaten.

Der Haushaltsentwurf für das Jahr 2022 ist ebenso wie das Vorjahr von der Corona-Krise geprägt. Erfreulicherweise kann trotzdem ein ausgeglichener Etat vorgelegt werden.

Aufgrund der Mittelanmeldungen im Zuge der Haushaltsplanung ergibt sich für das Haushaltsjahr 2022 ein geplanter Überschuss im Ergebnishaushalt in Höhe von 27.075,00 €.



Im Finanzhaushalt ergibt sich ein Zahlungsmittelüberschuss aus laufender Verwaltungstätigkeit in Höhe von 785.127,00 €. Der geplante Endbestand an Zahlungsmitteln beläuft sich auf 1.643.822,00 €.

### 1.3 Rückblick und Entwicklung der Finanzlage

Die Vorlage der Jahresergebnisse nach Vorjahren zeigt eine solide Haushaltswirtschaft auf, die sich auf die Finanzentwicklung der vergangenen Jahre positiv ausgewirkt hat.

Die Ergebnisse fallen regelmäßig besser aus, als erwartet.

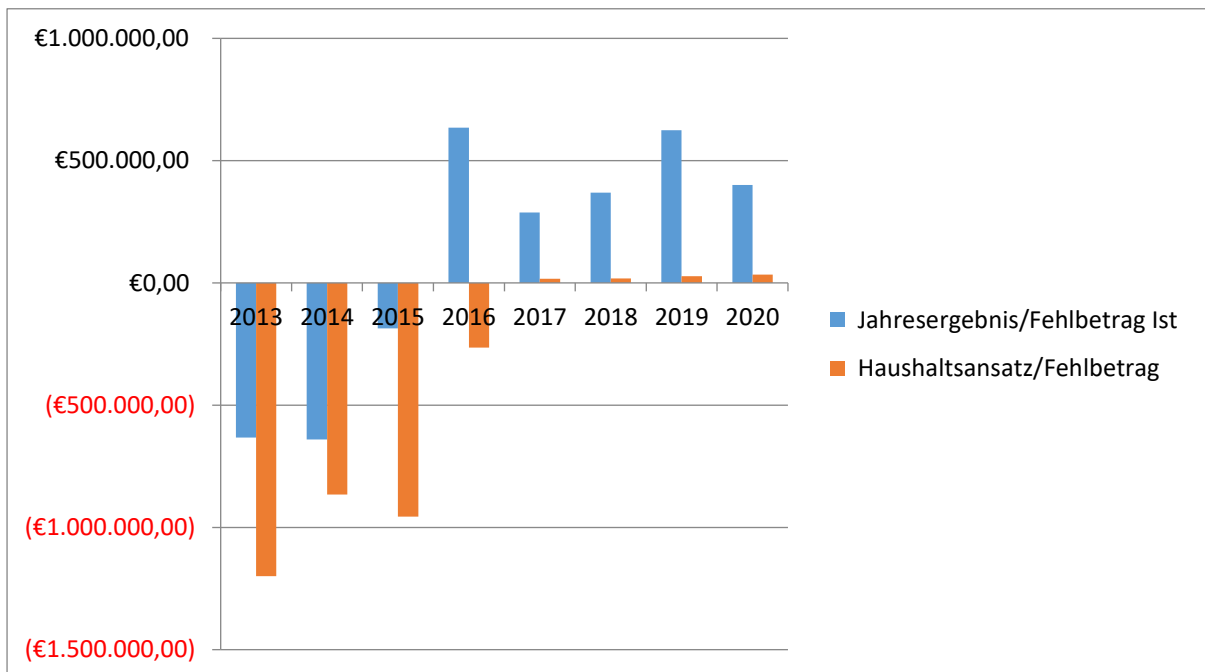

### 1.4 Übersicht über die Haushaltslage

Die folgende Tabelle zeigt die Entwicklung des Ergebnisplanes im Vergleich zum Plan des Vorjahres und zum (vorläufigen) Ergebnis 2020:

#### Ergebnisübersicht

	Ansatz 2021	Ansatz 2022	Vorl. Ergebnis 2020
	€	€	€
Verwaltungsergebnis	122.375	13.575	492.597
Finanzergebnis	-94.500	-86.500	-83.206
Ordentliches Ergebnis	27.875	-72.925	409.391
Außerordentliches Ergebnis	10.000	100.000	-8.358
Jahresergebnis	37.875	27.075	401.033

Die wirtschaftlichen Folgen der Corona-Krise sind nicht abschätzbar.



Daher sind auch die finanziellen Auswirkungen auf den Haushalt nicht konkret planbar. Zwar kann die Gemeinde Ranstadt auf eine stabile Finanzwirtschaft zurückgreifen. Allerdings ist nicht bekannt, wie lange diese Stabilität unter den gegebenen Umständen beibehalten werden kann. Hessenweit fallen die wirtschaftlichen Erwartungen ebenfalls besser aus, als befürchtet. Ob dies für die Gemeinde Ranstadt auch gilt, bleibt abzuwarten und wird sich aus den Jahresergebnissen der Jahre 2020 -2023 ableiten lassen.

Die Mehrbelastungen im Bereich der Steuern und Abgaben sind in diesem Haushalt berücksichtigt, vorgegebene Kalkulationen sind gesetzeskonform zuvor durchgeführt worden. Daher sind Gebührenanpassungen in den Bereichen Wasser, Abwasser und Friedhof erforderlich.

Auch die Gebühren für die Kindertagesstätten bedürfen einer neuen Bewertung. Durch die Verbesserung der Qualität (Freistellung Leitung, Personalschlüssel nach Kindern) entsprechend dem Gute-Kita Gesetz steigt der Personalkostenaufwand im Bereich der Kindertagesstätten um 10 %. Damit ist eine Gebührenkalkulation neu vorzunehmen. Landesweit ist die Kostenabdeckung durch die Eltern bei 20 – 30 % empfohlen.

Gerade in dem Bereich der Kindertagesstätten übernimmt die Gemeinde Ranstadt, wie landesweit die anderen Kommunen auch, den überwiegenden finanziellen Anteil dieser gesamtgesellschaftlichen Pflichtaufgabe.

Ferner ist zu kritisieren, dass gleichwertige Lebensverhältnisse, wie sie der Gesetzgeber fordert, auch nur durch gleichwertige Bedarfe und damit gleichwertige finanzielle Ausstattung zu erreichen sind. Noch immer steht daher eine Änderung des Kommunalen Finanzausgleichs (KfA) zur Entlastung von kleinen und ländlichen Kommunen aus.

Der Gesetzgeber ist aufgefordert, die in der Raumordnung festgehaltenen Werte: „Gleichwertige Lebensbedingungen“ für den ländlichen Raum nachzukommen. Alleingänge der Metropolregion, wie der „Frankfurter Bogen“ sind kontraproduktiv.

Die Metropolregion muss die Stärke und Chancen der Region erkennen. Die Gemeinde Ranstadt liegt – topografisch - am Rande der Metropolregion.

Es geht jetzt darum, die wichtigen Weichen für die Infrastruktur zu stellen, um an den Entwicklungen der Zukunft beteiligt zu sein. Das eigene Profil und Gesicht der Gemeinde Ranstadt muss dabei erhalten bleiben: „Traditionelles bewahren ohne stehen zu bleiben.“.

Der Beitritt zum Regionalverband ermöglicht, sich an den Herausforderungen der Zukunft zu beteiligen und damit gleichwertige Lebensverhältnisse in Ranstadt - im Verhältnis zu den urbanen Regionen zugunsten unserer Bürger - zu erreichen.

Letzteres trägt dauerhaft zu einer wirtschaftlichen Stabilität unserer Gemeinde bei. Allerdings entbindet dies den Gesetzgeber nicht in seinem verfassungsgemäßen Auftrag, die finanzielle Ausstattung „vor Ort“ zur Verfügung zu stellen.

Auch die Aufgaben in der kommunalen Familie mit dem Kreis und den anderen 24 Wetterauer Städten und Gemeinden fordert uns zu einer sinnvollen interkommunalen Zusammenarbeit auf und ist dabei eine Stellschraube (s. unter 1.5.). Die Alimentation des Kreises durch die gesetzliche Umlagepflicht ist allerdings politisch auf Kreis- und Landesebene neu zu definieren, wenn die Aufgaben vor Ort dort greifen sollen, wo sie direkt wirken können (z.B.





Jugendarbeit vor Ort). Dies ist als Minimalanforderung zu stellen und beinhaltet nicht Maximalforderungen.

#### **1.4 Umlagezahlungen an den Landkreis**

##### **Die Kreis- und Schulumlage wird für 2022 betragen:**

Kreisumlage: 2.125.000,00 €  
(30,6 % der festgesetzten Finanzkraft nach FAG in Höhe von 6.946.306,00 €).

Schulumlage: 1.007.000,00 €  
(14,5 % der festgesetzten Finanzkraft nach FAG in Höhe von 6.946.306,00 €).

Mit der Aufwendung dieser Beträge sowie der Transferbeträge - sowie Gewerbesteuerumlage etc. (ca. 3,4 Millionen €) werden ca. 1/3 der Einnahmen der Gemeinde aus Steuern und Zuweisungen (gesamt 7,9 Millionen €) direkt wieder an den Landkreis für übergeordnete Aufgaben durchgereicht.

Gleichwohl die Umlagegrundlagen in Hessen um ca. 3,2 % landesweit gestiegen sind (lt. Erlasslage vom 27.9.2021, hat der Kreiskämmerer eine Erhöhung von 1 % und bei der Schulumlage von 0,75 % angekündigt (Stand 05.11.2021). Da bereits im vergangenen Jahr die Senkung von 3,66 % nicht vollständig vorgenommen wurde und die Planungsgrundlagen insgesamt besser ausfallen als erwartet, ist aus Sicht der Bürgermeisterdienstversammlung eine Erhöhung nicht gerechtfertigt. Die veränderten und ausschlaggebenden Erfordernisse einer Erhöhung hat die Kreiskämmerei herzuleiten.

Der Erlass empfiehlt ausdrücklich eine Anpassung in positiven Sinne, damit die Kreise die Kommunen bei ihrer Aufgabenerfüllung nach der Pandemie unterstützen (so der Wortlaut des Erlasses vom 27.09.2021).

Die Bürgermeisterkreisvereinigung hat hierzu Planungssicherheit gefordert. Eine Anhörung ist noch nicht erfolgt, da der Kreishaushalt im Kreistag noch nicht eingebracht ist. Die konkreten Planungszahlen werden derzeit geprüft und sollen in den nächsten Wochen kreisseitig endgültig mitgeteilt werden.

Gegenüber dem Vorjahresplan und in der langfristigen Entwicklung ergibt sich folgendes Bild:

##### **Umlage an den Landkreis**

	Ansatz 2021	Ansatz 2022	Vergleich in Euro
Umlagen gesamt	3.050.000	3.132.000	82.000
davon Kreisumlage	2.019.000	2.125.000	106.000
davon Schulumlage	1.031.000	1.007.000	-24.000



## Haushaltsvorbericht 2022 Ranstadt

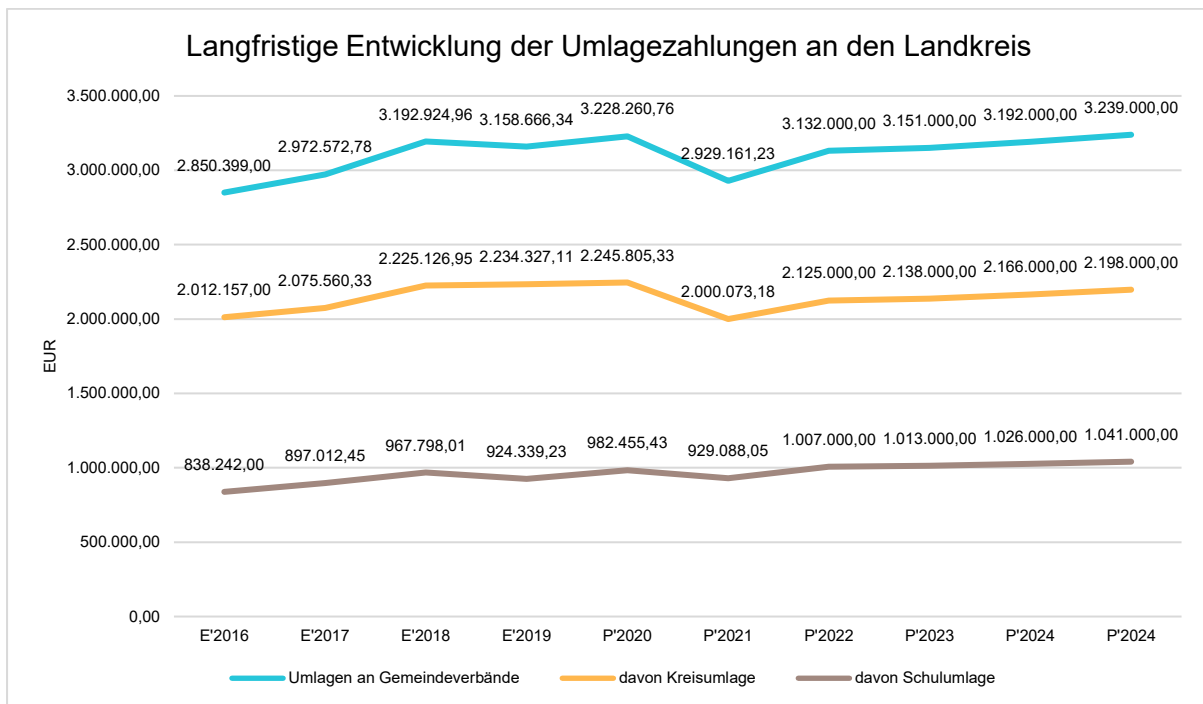

### 1.5 Hebesätze, Steuern und Gebühren

Nach der Hessischen Verfassung, Art. 137 Abs. 5, S. 1 und S. 2 sollen aus den Realsteuern die „Freiwilligen Leistungen“ finanziert werden. Hier wird aus Konsolidierungsgründen gleichzeitig eine Reduktion dieser freiwilligen Aufgaben von übergeordneter Stelle gefordert.

Der Gesetzgeber hatte diese Mittel allerdings für die Bewältigung der „Freiwilligen Leistungen“, sogenannte Gemeinwohlaufgaben, verfassungsrechtlich verankert.

Die Gemeinde Ranstadt muss darauf achten, dass der verfassungsgemäße Auftrag der Daseinsvorsorge bei Pflichtaufgaben, aber auch bei den freiwilligen Leistungen, bei allen wirtschaftlichen Anforderungen noch erfüllt wird.

Auch wenn dem Konsolidierungsbedarf der öffentlichen Haushalte in den vergangenen Jahren Rechnung getragen wurde, damit die vom Landesgesetzgeber strengen Entschuldungsregeln eingehalten werden, bleibt es bei den gesetzgeberischen Voraussetzungen, auch im Jahr der Corona-Pandemie. Die Gemeinde Ranstadt muss handlungsfähig bleiben.

Bekanntermaßen ist der Bund der Steuerzahler im Umgang mit den Kommunen streng. Ein Maßstab sind die Steuererhebungen. Die Gemeinde Ranstadt befindet sich hier im „grünen“ Bereich. Hier wird nochmals auf die nachstehende (Stand April 2021) veröffentlichte Karte des Bundes der Steuerzahler hingewiesen.



## Haushaltsvorbericht 2022 Ranstadt

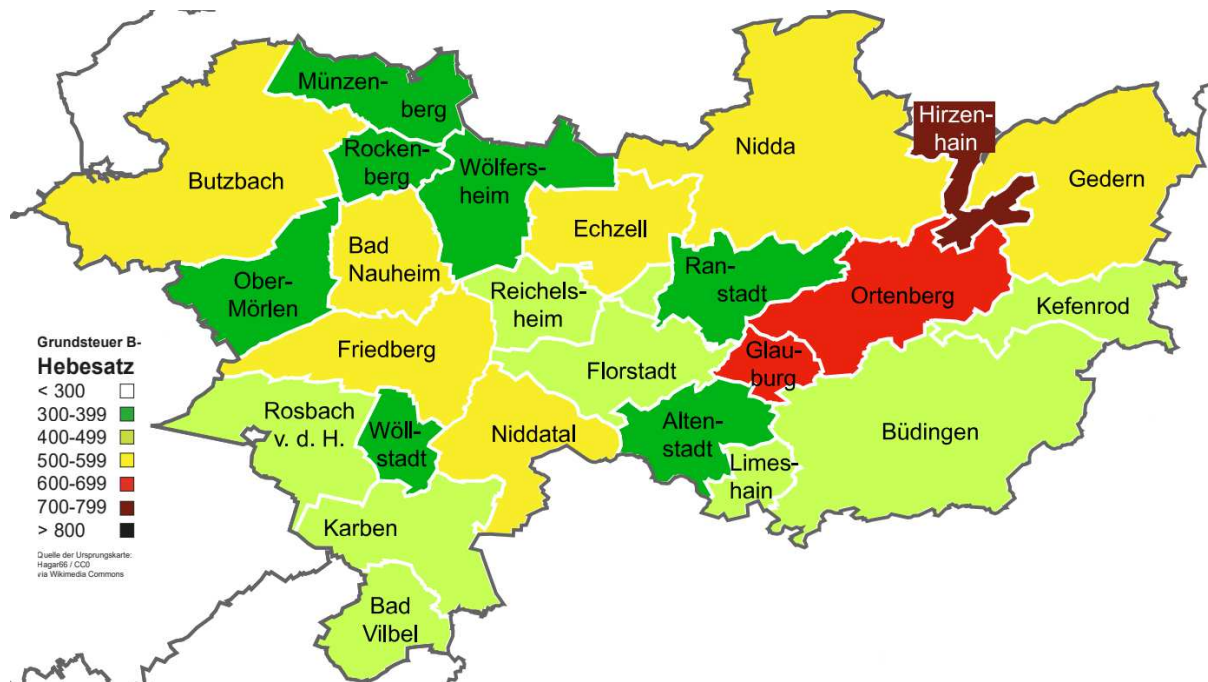

Aus den genannten Gründen und um im Bereich der Gebührenhaushalte eine Kostendeckung zu erreichen, sind Anpassungen unumgänglich:

Bezeichnung Hebesatz	2022	2021	2020
Hebesatz Grundsteuer A	380	380	380
Hebesatz Grundsteuer B	395	395	395
Hebesatz Gewerbesteuer	390	390	390
Gebühren für Restmüll	0,40 €/kg	0,40 €/kg	0,33 €/kg
Gebühren für Kompostmüll	0,27 €/kg	0,27 €/kg	0,19 €/kg
Gebühren für Niederschlagswasser	0,50 €/m <sup>2</sup>	0,50 €/m <sup>2</sup>	0,47 €/m <sup>2</sup>
Gebühren für Schmutzwasser	4,29 €/m <sup>3</sup>	3,68 €/m <sup>3</sup>	3,08 €/m <sup>3</sup>
Wasserversorgung Umstellung von Zählermiete auf Grundgebühr	3,03 €/Monat	0,86 €/Monat	0,86 €/Monat
	7,58 €/Monat	1,71 €/Monat	1,71 €/Monat
	12,12 €/Monat	2,78 €/Monat	2,78 €/Monat
	189,48 €/Monat	13,91 €/Monat	13,91 €/Monat
		17,12 €/Monat	17,12 €/Monat

Die Kalkulationen haben folgendes ergeben:

**Abfallwirtschaft:** Hier wird vorerst aufgrund der Corona-Pandemie auf eine Gebührenanpassung verzichtet. Eine erneute Kalkulation erfolgt in 2022.

**Wasser:** Nach erfolgter Kalkulation wird eine Umstellung von Zählermiete auf eine monatliche Grundgebühr empfohlen. Hierbei bleibt der Gebührensatz für Frischwasser unverändert.

**Abwasser:** Durch Beschluss der Gemeindevertretung vom 10.12.2020 erfolgt eine Gebührenanpassung zum 01.01.2022 in Höhe von 0,61 €/m<sup>3</sup> Schmutzwasser.



Friedhofswesen: Nach erfolgter Kalkulation wird eine moderate Gebührenanpassung im Rahmen der Haushaltsplanung empfohlen.

## **2. Brandschutz/Katastrophenschutz**

Für den Brandschutz/Bevölkerungsschutz/Katastrophenschutz wird mit weiteren Mitteln dem „dezentralen Versorgungs- und Schutzgedanken“ Rechnung getragen. Die Bewirtschaftung jeder Ortsteilwehr ist im Haushalt dargestellt.

In Ranstadt wird nach dem Abschluss der Bauarbeiten am Brandschutz-, Bildungs- und Begegnungszentrum die gesamte Außenanlage erneuert, die allerdings auch in weiten Teilen auf die Gemeinwohlnutzung entfällt (Park, BGH, Zuwege zum BBBZ).

Im Haushaltsjahr 2022 ist die Anschaffung eines Mannschaftstransportfahrzeugs (MTF) für die Feuerwehr Ranstadt mit einem Kostenzuschuss des Vereins in Höhe von 10.000 € geplant.

Die Mittel für das Feuerwehrhaus in Ober-Mockstadt aus den Haushaltsjahren 2020 und 2021 werden nach 2022 übertragen. Die Grundstückssicherung ist bereits erfolgt, der Förderantrag wurde gestellt. Eine Förderung in 2022 wurde seitens des Kreises derzeit nicht in Aussicht gestellt. Mit einer Auszahlung kann frühestens in 2023 gerechnet werden, daher sind weitere Mittel im Haushaltsjahr 2023 geplant, u.a. auch Mittel für die Außenanlage des FW Hauses Ober-Mockstadt.

Auf die Strategie einer vorsorgenden Notstromerzeugung entfallen in 2022 75.000 € bei einem erwartenden Zuschuss in Höhe von 25.000 €.

Im Stellenplan 2022 wird eine volle Stelle auf den Brand- und Katastrophenschutz, hier: Gerätewartung vorgesehen, die bisher im Bauhof mit einer ¼ Stelle angesiedelt war. Hier wird der Aufgabenfülle und dem Anstieg neuer gesetzlicher Anforderungen bei der Prüfung der Geräte Rechnung getragen. Die IKZ mit Nidda für diesen besonderen Bereich entlastet die Gemeinde Ranstadt im Vertretungsfalle, allerdings entfallen auch Stunden, die am Stützpunkt in Nidda mit abgeleistet werden müssen, um der gegenseitigen Unterstützung gerecht zu werden.



### 3. Kinderbetreuung

<b>Kinderbetreuung - Haushaltsplan 2022</b>		
Bezeichnung	Ansatz in € 2022	Anteil an Gesamtaufwendungen inkl. ILV
<b>Ergebnishaushalt</b>		
Öffentlich-rechtliche Leistungsentgelte	- 240.400,00 €	-9,09%
Ertr.a.Zuweisgn.u.Zusch.f.lfd.Zwecke	- 832.400,00 €	-31,48%
Erträge aus der Auflösung von Sonderposten	- 9.132,00 €	-0,35%
Sonstige ordentliche Erträge	- 59.050,00 €	-2,23%
<b>Summe der ordentlichen Erträge</b>	<b>-1.140.982,00 €</b>	<b>-43,15%</b>
Personalaufwendungen	2.093.255,24 €	79,16%
Versorgungsaufwendungen	139.831,00 €	5,29%
Aufwendungen für Sach- und Dienstleistungen	300.648,00 €	11,37%
Abschreibungen	110.508,00 €	4,18%
<b>Summe der ordentlichen Aufwendungen</b>	<b>2.644.242,24 €</b>	<b>100,00%</b>
<b>Verwaltungsergebnis</b>	<b>1.503.260,24 €</b>	<b>56,85%</b>
<b>Gesamtbetr. d. ordentl. Erträge</b>	<b>-1.140.982,00 €</b>	<b>-43,15%</b>
<b>Gesamtbetr. d.ordentl. Aufw.</b>	<b>2.644.242,24 €</b>	<b>100,00%</b>
<b>Ordentliches Ergebnis</b>	<b>1.503.260,24 €</b>	<b>56,85%</b>
Kosten der internen Leistungsbeziehungen	348.980,00 €	13,20%
Ergebnis der internen Leistungsbeziehungen	348.980,00 €	13,20%
<b>Jahresfehlbetrag Produktbereich 064602 und 064603</b>	<b>1.852.240,24 €</b>	<b>70,05%</b>

Aus nachstehender Darstellung ergibt sich die finanzielle Lastenverteilung der an der Kinderbetreuung beteiligten Finanzträger:

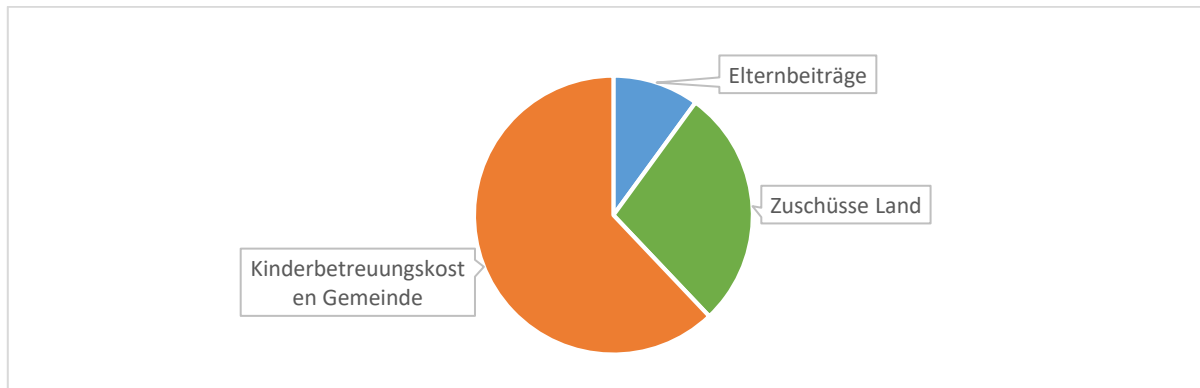

Hieraus ist zu entnehmen, dass die Gemeinde Ranstadt einen erheblichen Anteil der Kinderbetreuung aus allgemeinen Steuermitteln finanziert. Dieses Prinzip herrscht in allen Kita-Einrichtungen in Hessen, die öffentlich geführt sind. Der kommunale Spitzenverband hat sich dazu positioniert und fordert eine bessere finanzielle Ausstattung vom Land.

Die Freistellung der Kita-Gebühren ab dem 3. Lebensjahr führt zu einem weiteren finanziellen und tatsächlichen Engpass im Gemeindehaushalt.

Das „Gute-Kita Gesetz“ des Bundes führt dazu, dass die Personalkosten erheblich ansteigen, da weitere Stellen ausgewiesen werden müssen. Dies deshalb, da jeweils die Freistellung der Leitung und stellvertretenden Leitung vorzunehmen sind. Mit den außerdem verbundenen



## Haushaltsvorbericht 2022 Ranstadt

arbeitsrechtlichen und tarifrechtlichen Erhöhungen der Löhne und Gehälter in diesem Bereich und ansteigender Kinderzahlen (siehe Veränderungen Stellenplan) sind die Personalkosten um weitere 10 % gestiegen, insgesamt seit Einführung des Gute-Kita Gesetzes sowie der Erweiterung der Kitaplätze um 29 %.

Im Stellenplan zum Haushaltsjahr 2022 sind insgesamt 34,75 Vollzeitstellen in der Kinderbetreuung vorgesehen.

Nachstehende Darstellung zeigt das Verhältnis der zu betreuenden Kinder zur Entwicklung der anfallenden Personalkosten in den letzten Jahren

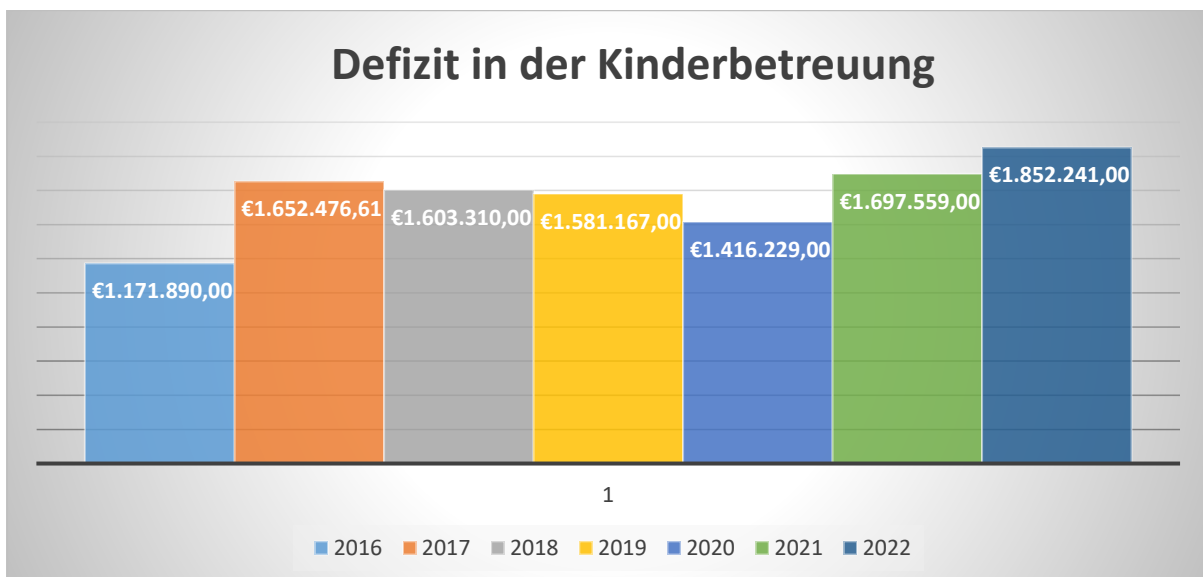
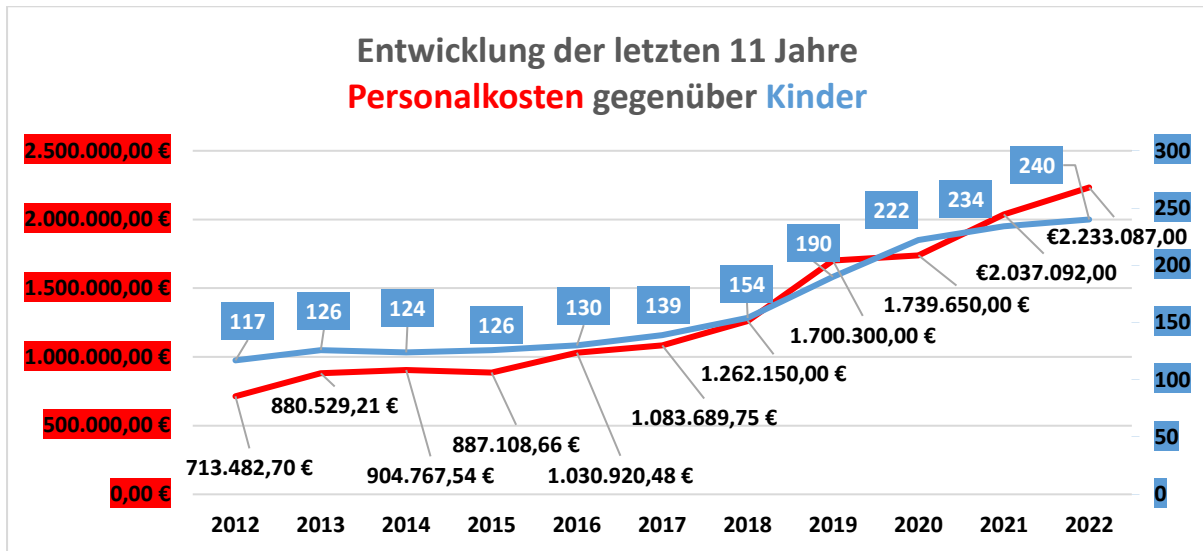

In den letzten 10 Jahren wurden investiv erhebliche Mittel in den Kitas eingesetzt. Die vom Landesgesetzgeber in Aussicht gestellte Förderung in Höhe von 900.000 € für den U3 Bau in Dauernheim liegt zum Stand 30.10.2021 noch immer bei dem RP Kassel. Der positive Bescheid wurde in der letzten Woche telefonisch zugesagt.

Für die Weiterentwicklung eines „Wiesenkita-Moduls“ in beiden Kindertagesstätten wurde im Haushaltsjahr 2022 ein Betrag in Höhe von 25.000 € vorgesehen, um die Grundstücke, die



bereits zur Verfügung stehen, entsprechend herzurichten. Für die Ausstattung sind für das Kindergartenjahr 2023/2024 insgesamt 200.000 € eingestellt worden.

#### **4. Wesentliche Investitionen in der Gemeinde (ohne Kitas und Brandschutz, s.o.)**

Die Mittel für weitere Sanierungsmaßnahmen am Rathaus und Bauhof, Brücken, Gewässerschutz, Erschließung Gewerbegebiet, Bürgerhäuser, Wohnmobilstellplätze, Parkeinrichtungen, werden in 2021, soweit nicht verbraucht, auf das Haushaltsjahr 2022 übertragen.

Nun zu den neu eingestellten wesentlichen Investitionen:

- EDV in Höhe von 160.000 € bei einer Förderung von 140.000 € durch die starke Heimat Hessen für Digitalisierung der Verwaltung (hier: OZG),
- Bike-Park mit 350.000 € bei einer Förderung von 230.000 € (bei Gesamtnutzung des Geländes, mit Beleuchtungsanlage etc.)
- 69.000 € Klimaschutzmaßnahmen (u.a. Photovoltaikanlagen) unter Berücksichtigung von Förderungen in Höhe von ca. 50.000 €
- Nahwärmenetz Ober-Mockstadt in Höhe von 50.000 € (Bürgerhaus/FW-Haus)
- Grundhafte Erneuerungen der Bürgerhäuser in Höhe von gesamt ca. 200.000 €
- Sportstätten-Vereinsförderung in Höhe von 13.000 €
- Weitere Mittel für die Erschließung Gewerbegebiet: „Unter dem Ranstädter Weg“ in Höhe von 250.000 €
- Betriebsgebäude Kläranlage inkl. Maschinenhalle 900.000 € einschließlich Haushaltsrest aus Vorjahren, bei einer Förderung von 362.000 € durch die Hessenkasse
- Erwerb für Grundvermögen 500.000 € (Flächen- und Gebäudeankäufe)
- Wasserleitung K 197 in Höhe von 300.000 €

Damit setzt die Gemeinde für 2022 auch deutliche Zeichen, in welchen Bereichen investive Schwerpunkte sind:

- Fortführung der Qualitätsverbesserung für Kinderbetreuung
- Fortführung der Erhaltung des Brandschutzes
- Jugendpflege, Natur und Vereine
- Klimaschutzmaßnahmen in allen Bereichen
- Digitalisierung
- Gewerbe zur wirtschaftlichen Stabilität

Zur Finanzierung der vorgenannten Investitionen stehen die finanziellen Mittel durch die Verkäufe der Gewerbegrundstücke zur Verfügung.

#### **5. Digitalisierung**

Die Mittel steigen von Jahr zu Jahr. Dies ist einer sich weiter entwickelten Verwaltung hin zu einer modernen Dienstleistungsorganisation für den Bürger zuzuschreiben. Ferner besteht eine gesetzliche Vorgabe durch das Online-Zugangsgesetz (OZG) mit mehr als 500 Aufgaben bis 2023. Im Wetteraukreis gehört die Gemeinde Ranstadt - nach den Ergebnissen einer Abfrage - zu den Kommunen, die an der Spitze der bereits erledigten Aufgaben steht. Ein langer Weg liegt noch vor uns.



Damit ist eine Steigerung der Kosten auf diese Verwendung nachvollziehbar. Qualifiziertes und geschultes Personal ist dabei der Schlüssel zum Erfolg. Im Bereich der Zentralen Dienste entfällt eine **halbe Stelle** auf die Digitalisierungsoffensive (=OZG).

Die Mittel für die Digitalisierung finden sich an unterschiedlichen Positionen des Haushalts.

Im Investitionsprogramm ist für die Digitalisierung und Anschaffung neuer Software ein Betrag in Höhe von 160.000 € vorgesehen. Dem steht eine Förderung durch das Programm der Starken Heimat Hessen in Höhe von 140.000 € entgegen.

## 6. Kreditaufnahmen, Zins- und Tilgungsentwicklung

Für das Haushaltsjahr 2022 ist keine Kreditaufnahme vorgesehen.

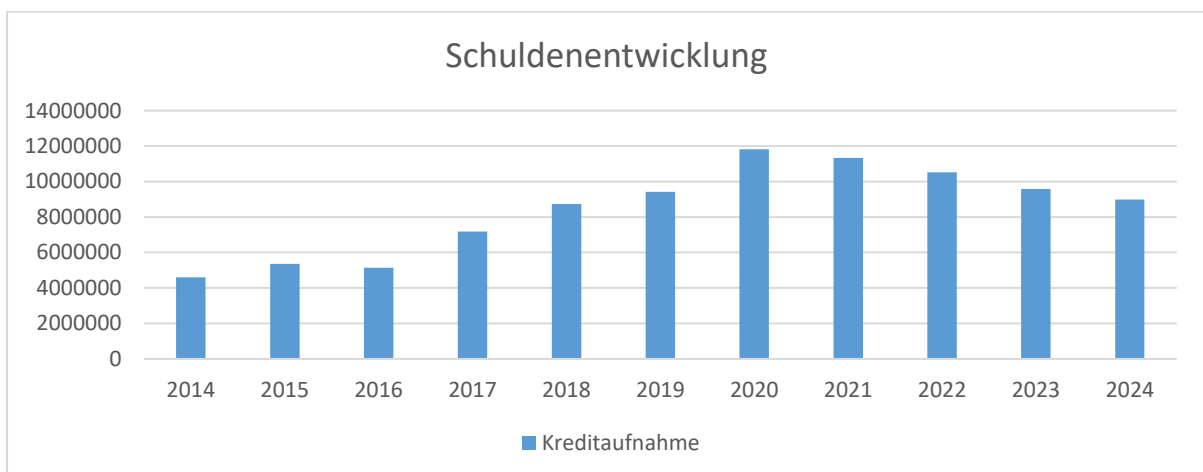
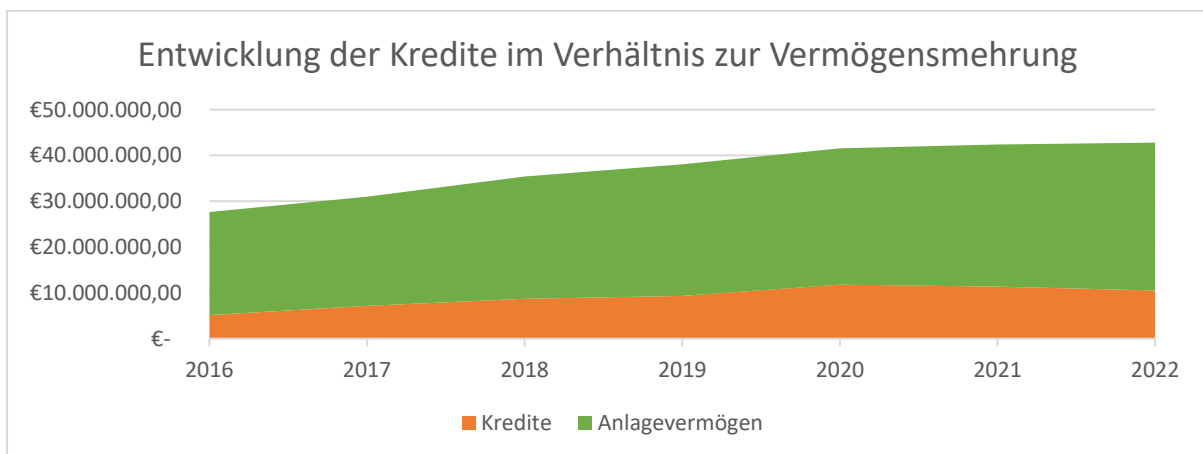

Die Entwicklung bei den Zinsen und den sonstigen Finanzaufwendungen stellt sich wie folgt dar:





## Zinsaufwand

	Ansatz 2022	Ansatz 2021	Vergleich in Euro
Zinsen und sonstige Finanzaufwendungen	96.500	104.500	-8.500
davon Zinsen für langfristige Verbindlichkeiten	95.000	99.000	-4.000

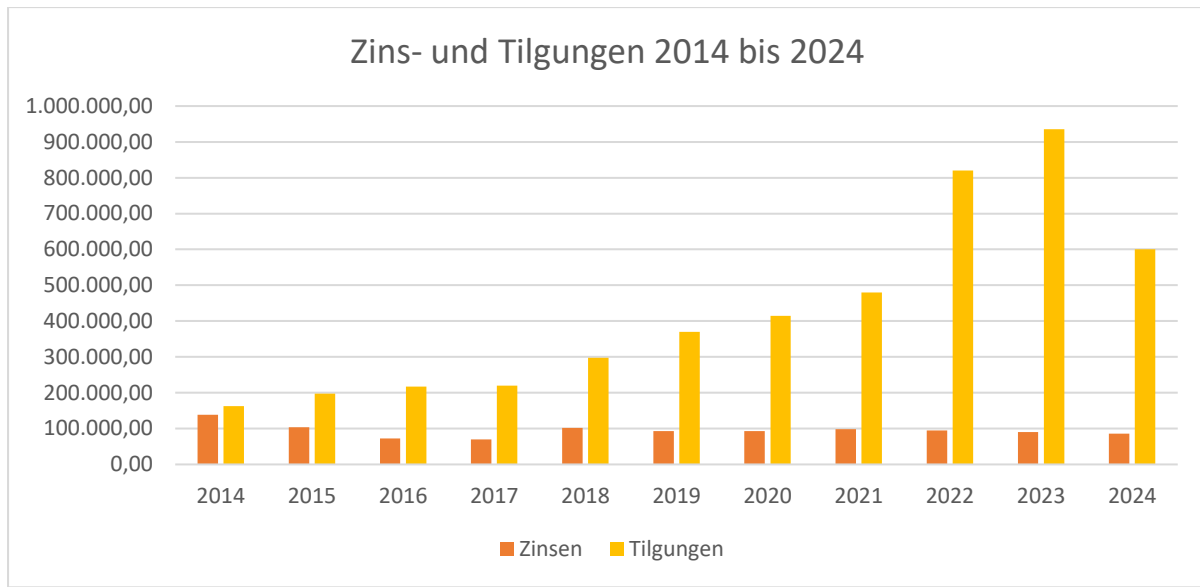

## 7. Bevölkerungsentwicklung und Bedarf

Die Entwicklung der Bevölkerung nach Anzahl und Altersaufbau ist nur bedingt kommunal beeinflussbar. Der gesamtgesellschaftliche Trend zu einer schrumpfenden und immer älter werdenden Gesamtbevölkerung ist heute unumkehrbar, wobei die örtlichen Ausprägungen durchaus stark variieren können.

Die Anzahl derer, die durch Erwerbseinkommen Sozialversicherungsbeiträge und Steuern erwirtschaften, wird langfristig schrumpfen; der Anteil derer, die auf staatliche Transferleistungen (z.B. Grundsicherung im Alter) angewiesen sind, wird steigen. Dies wird unweigerlich zu einer weiteren Belastung der staatlichen und kommunalen Finanzsysteme führen und zeigt sich besonders im ländlichen Raum.

Zentrale Frage der örtlichen Politik ist daher nicht, ob der Prozess aufgehalten werden kann. Vielmehr geht es um den hierdurch entstehenden Anpassungs- und Gestaltungsbedarf, d.h. wann und in welchem Maße eine quantitative und inhaltliche Neuausrichtung der kommunalen Dienstleistungspalette erfolgen muss.

Der Bericht soll eine Orientierung darüber ermöglichen, wie die örtliche Situation mit Blick auf folgende Kriterien einzuschätzen ist:

- Bevölkerungsentwicklung im Zeitverlauf
- Veränderungen bei einzelnen Altersgruppen (Zielgruppen)
- örtliche Entwicklung von Wirtschaft und Arbeitsmarkt



Im Folgenden wird die Entwicklung der Einwohnerzahl insgesamt sowie bestimmter Altersgruppen abgebildet:

### Einwohner gesamt und nach Altersgruppen

	E' 2016	E' 2017	E' 2018	E' 2019	E' 2020
Einwohner gesamt	5.061	5.029	5.044	5.099	5.108
Kinder im Vorschulalter (0-5 Jahre)	257	267	272	275	271
- davon Kinder im Krippenalter (0-2 Jahre)	123	142	136	133	125
- davon Kinder im Kindergartenalter (3-5 Jahre)	134	125	136	142	146
Kinder im Schulalter (6-17 Jahre)	559	536	536	547	536
Einwohner im erwerbsfähigen Alter (18-65 Jahre)	3.241	3.212	3.211	3.239	3.240
Senioren (über 65 Jahre)	1.004	1.014	1.025	1.038	1.061

*Hinweis: „Hier handelt es sich um Daten des Hessischen Statistischen Landesamtes (HSL) die von den tatsächlichen Daten des Einwohnermeldeamtes abweichen, aber vom Gesetzgeber als Grundlage zu verwenden sind.“*

Nach der Neuregelung des § 6 Abs. 2 Satz 2 GemHVO ist die Veränderung der Gesamtbevölkerungszahl sowie die Änderung der Bevölkerungszusammensetzung im Haushaltsvorbericht mit aufzunehmen mit dem Ziel, die Auswirkungen auf die Nutzung der Einrichtungen der Gemeinde darzustellen.

Die aktuellen Bevölkerungsdaten sprechen dafür, dass wieder ein positiver Effekt zu verzeichnen ist. Laut aktueller Statistik des Wetteraukreises (Strukturförderung und Umwelt vom 29.8.2016) haben wir ein leichtes Plus an Bevölkerung in Höhe von 4,42 % nach Zensus im Verhältnis zu 2011 zu verzeichnen. Zum 31.12.2020 haben wir eine tatsächliche Bevölkerungszahl in Höhe von 5.108 (Quelle: Regionaldaten des Hessischen statistischen Landesamt).

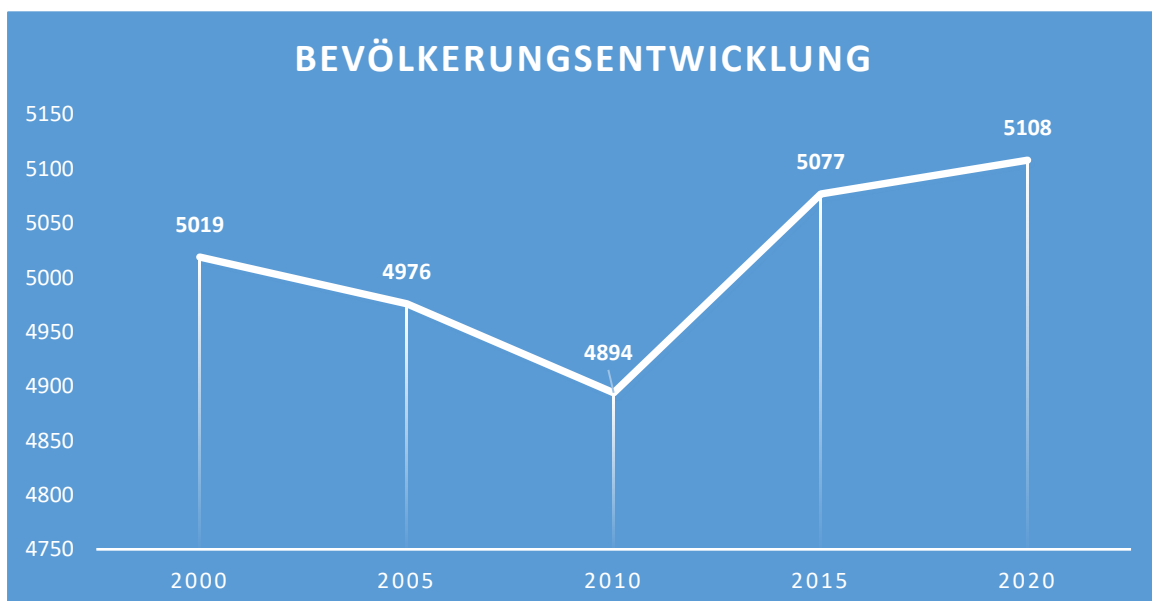



Flächendeckender Infrastrukturabbau, d.h., Standardabbau, kann daher nicht die Antwort der Gemeinde sein, die die Daseinsvorsorge vor Ort zu gewährleisten hat und für gleichwertige Lebensbedingungen ihrer Bevölkerung Verantwortung trägt.

Die Gemeinde muss ihre Qualität und Attraktivität behalten.

Wir haben durch die Ausweitung des Ballungsraumes die Chance, neue Wege einzuschlagen, z. B. im Bereich der Mobilität, bei der Unterhaltung und Nutzung der Liegenschaften sowie bei dem Umgang mit wertvollen Ressourcen vor Ort (Natur, Traditionspflege, Wertschöpfung mit eigenen Produkten, touristische Märkte, etc.) sowie die Einbindung der Bevölkerung, die gerade im ländlichen Raum einen sehr engen Bezug zu ihrer Gemeinde haben (Grünanlagenpflege, Ehrenamt im Bereich von Kultur und Sport, Soziales Miteinander).

Gerade im Bereich der Mobilitätssteigerung sind neue Konzepte der Gemeinden, bspw. im Rahmen der Interkommunalen Zusammenarbeit gefragt (beim Integrierten Verkehrsmanagement), um den jungen Menschen Perspektiven einer optimalen Verbindung zu den Bildungseinrichtungen sowie von Arbeitsstelle und Wohnort zu geben. Hier geht es um die Sicherstellung und Optimierung von Infrastruktur und attraktiven Verkehrsanbindungen ins Rhein-Main Gebiet.

In den kommenden Jahren ist maßgeblich darauf zu achten, dass die positive Personalentwicklung - durch Einstellung von Nachwuchskräften und verstärkte Fort- und Ausbildung - weiter konsequent fortgesetzt wird.

**Die interkommunale Zusammenarbeit mit der Gemeinde Glauburg hat sich in folgenden Fachbereichen wieder weiterentwickelt:**

- Der Fachbereich **Finanzen** ist auf Wunsch der Gemeinde Glauburg rückabgewickelt worden,
- die Gemeindekasse besteht fort und agiert erfolgreich,
- der Fachbereich **Ordnung und Soziales** wurde auf die vertragliche Vereinbarung reorganisiert und beschränkt sich nunmehr wieder auf **Bildung und Soziales** mit 9 Wochenstunden, die in der IKZ seitens der Gemeinde Ranstadt finanziell übernommen werden. Denkbar ist hier eine Neustruktur, auch eine Neuauflage in Bezug auf ein Familienzentrum.
- Der FB Ordnung (inklusive Ordnungsbehördenbezirk) hatte das Entfallen einer Leitungsstelle zum Ziel; *Hier ist anzumerken, dass die Verwaltungsleitung in Glauburg daran festhält, dass auf die Leitungsstelle in Ranstadt nicht verzichtet werden kann, respektive die Leitung in Glauburg diesen Bereich nicht mit übernehmen wird. Daher wurde diese Stelle in Ranstadt wieder reaktiviert. Die Einsparung in beiden Kommunen kommt mithin für 2022 nicht zum Tragen.* Somit muss die Leitungsstelle der Gemeinde Ranstadt ab 2022 wieder neu besetzt werden (!) und zwar mit den Fachdiensten: Ordnung und Sicherheit/Brand- und Katastrophenschutz, Verkehr, Gewerbe, Standesamt, Bürgerbüro, Tourismus, Vereine und BGH-Verwaltungen, wobei letzteres teilweise in den übergreifenden Bereich: Soziales fällt.

Die Zusammenarbeit wurde bis heute mit insgesamt 155.000,00 € Fördermitteln des Landes Hessen unterstützt.



Das Projekt zwischen den Kommunen Ranstadt und Glauburg befand sich auf der Zielgeraden. Die Zusammenarbeit in Form einer „Verwaltungskooperation“ mit Eigenständigkeit der Kommunen war Ziel der Vereinbarung. Letzteres insbesondere vor dem Hintergrund, dass die Qualität für die Bürgerinnen und Bürger bei steigender Aufgabenvielfalt erhalten bleiben sollte und das Personal auf hohem Niveau ausgebildet, fortgebildet, motiviert und angemessen entlohnt sein sollte. Dieser Prozess ist aktuell zurückgestellt und wird auf Gemeindevorstandsebene neu bewertet.

Die in Auftrag gegebene Machbarkeitsstudie war für das 1. Quartal 2021 von der ekom21 zur Vorstellung angekündigt. Dazu ist es aus vorgenannten Gründen nicht gekommen.

Allerdings bleibt die Ausbildung von jungen Menschen und die Förderung der erfahrenen Kräfte Bestandteil der Zukunftsaufgabe „öffentliche Daseinsvorsorge“.

**Die Siedlungs- und Regionalentwicklung (Regionalverband)** ist ein wichtiges Thema innerhalb der Gemeinde Ranstadt. Die Gemeinde sollte daher den eingeschlagenen Kurs der „**familienfreundlichen Gemeinde**“ weiter begleiten und dabei auch an die Bedürfnisse der älteren Generation denken, die in wenigen Jahren den Großteil der Bevölkerung einnehmen wird. Das attraktive Angebot in den Kindertagesstätten sollte weiter beibehalten und fortentwickelt werden. Auch in Vernetzung mit anderen Kommunen, wie im Fachbereich "Ordnung und Soziales" mit der Gemeinde Glauburg, der Stadt Ortenberg und der Stadt Nidda, ggf. auch Büdingen und weiteren Gemeinden in der östlichen Wetterau.

Die Integration von ausländischen Mitbürgerinnen und Mitbürgern zur positiven Entwicklung und Bereicherung unserer Gemeinde wird weiterhin Aufgabe der nächsten Jahre sein und gewinnt im Hinblick auf die Krise in Afghanistan wieder mehr an Bedeutung.

Der gesellschaftliche Wandel kann in der Gemeinde Ranstadt eher als Chance, denn als Belastung gesehen werden; nach wie vor liegt die Großgemeinde mit einer guten Erreichbarkeit durch Bahn, Bus und KFZ (Autobahnnähe) infrastrukturell günstig angebunden. Es gilt dies noch weiter zu sichern und auszubauen, zum Beispiel durch die Elektrifizierung der Niddatalbahn und der Ausbau der Lahn-Kinzig-Bahn.

Ferner ist festzuhalten, dass die Gemeinde Ranstadt weiterhin die Arbeitsmarktsituation vor Ort optimal gestalten muss, mithin sind Gewerbegebiete und Perspektiven weiter zu entwickeln. Auch liegen nach wie vor die Chancen in einer Förderung der aktiven Dorffinnenentwicklung wie bei IKEK, IREK und Leader, die aber personellen Aufwand bedeuten.

Ein wichtiger Baustein ist die Siedlungsentwicklung (Bereich Wohnen), die Perspektiven der Gemeinde Ranstadt.

Die Grundlagen guter Infrastruktur für und mit dem Ballungsraum sind zentrales Ziel der Verwaltung und sollten von den politischen Gremien unterstützt werden.

Will man an den Entwicklungen der Metropolregion profitieren (Stichwort: Verzahnung mit Ballungsraum, bezahlbarer Wohnraum, Homeoffice und Sharingmodellen bei der Mobilität, Ausbau der Verkehrsinfrastruktur auf der Schiene, Brexit und Vieles mehr), so muss man sich auch an Entscheidungen der regionalen Raumordnung beteiligen.

Die jährlichen Verbandskosten für Ranstadt betragen ca. 25.000 €. Hier werden vor allem Planungsaufgaben durch den Verband kompensiert.



Bei der Siedlungsentwicklung der Gemeinde Ranstadt muss gewährleistet sein, dass der Prozess „mit“ und „von“ den Bürgern begleitet wird. Ein modernes und verträgliches Wachstum im kulturellen, historischen und natürlichen Kontext ist ratsam. Die vorwiegend dörflichen Strukturen müssen sichtbar und erlebbar bleiben. Bei der Ausweisung von Bauland oder der Verdichtung bei der Binnenentwicklung muss sorgfältig abgewogen werden, wie die Maßnahme sich in die dörfliche Bausubstanz, die natürliche Umgebung und in die sozialen Gegebenheiten einfügt. Dies hat in jedem Einzelfall mit Transparenz und ausreichenden Beratungen zu erfolgen.

Besondere Hoffnung macht uns der Zuschlag zur Landesgartenschau, der allerdings bereits im Haushaltsjahr 2022 mit 25.000 € zu Buche schlägt. In den darauffolgenden Haushaltsjahren ist mit einem moderaten Anstieg der laufenden Kosten zu rechnen. Wesentlicher Kostenfaktor wird das Durchführungsjahr 2027 sein. Entsprechende Investitionen sind in den kommenden Jahren ebenfalls zu planen. Hier ist mit Förderungen durch das Land Hessen zu rechnen. Dennoch ist dies ein Ersatz für die auslaufende Dorfentwicklung in Bezug auf Siedlungswillen, soziales Miteinander, Klimaschutz und Lebensqualität vor Ort.

## 8. Fazit

Unabhängig von der allgemeinen Finanzlage ist der Haushalt 2022 von den Corona-bedingten Unsicherheiten geprägt.

Die Gemeinde Ranstadt hat bis dato unter Beweis gestellt, dass sie sich durch interne Aufgabenkritik und Optimierung von Arbeitsprozessen bei den Jahresergebnissen in finanzieller Hinsicht tendenziell positiv entwickelt hat. Selbstverständlich muss auch weiterhin unterjährig sehr hartnäckig an einer sparsamen und soliden Haushaltswirtschaft festgehalten werden. Nicht alles Wünschenswerte kann realisiert werden und auf lieb gewonnene Gewohnheiten muss verzichtet werden.

Die Schwäche der finanziellen Ausstattung der Gemeinden zeigt sich während der Krise in folgenden maßgeblichen Bereichen, die der Gesetzgeber dauerhaft verändern muss, will er die verfassungsmäßig etablierte kommunale Selbstverwaltung ernsthaft erhalten:

- Einkommenssteueranteile unsicher und durch Krise vulnerabel
- Gewerbesteuer valide und durch Krise vulnerabel
- Umlagegrundlagen, besonders die der Kreis- und Schulumlage zu hoch
- Hohe Personalentwicklung, bei erheblichem Fachkräftemangel

Zu einer dauerhaft positiven Entwicklung gehört auch in der aktuellen Lage, Wesentliches von Unwesentlichem zu unterscheiden: Aktives Tun, Erhaltung von Infrastruktur und Wertschätzung der Leistungen vor Ort, sei es in Verwaltung, Politik und im Ehrenamt sowie die Durchführung gemeinsamer Veranstaltungen und Gestaltung von Zukunftsprojekten, die die Gemeinde präsentieren, wie bspw. die Dorferneuerung in allen Ortsteilen, oder die hohen Leistungsbereitschaft bei Vereinen und Feuerwehren, sind der „Puls“ unserer lebendigen Gemeinde.

Dabei ist der Zuschlag zur Interkommunalen Landesgartenschau der elf oberhessischen Kommunen als ein fortgesetztes Regional- und Dorfentwicklungsprogramm zu verstehen und ist als eine weitere Chance zu sehen. Bei IKEK besteht für 2022 die letztmalige



Antragsmöglichkeit und das Programm läuft dann aus. Daher ist ein neues Förderprogramm für die Lebensqualitätssteigerung notwendig.

Es gilt, diese Entwicklungschancen auszuloten. Unter den pandemischen Gesichtspunkten muss nichts Anderes gelten. Denn nichts wäre schlimmer, als die Botschaft zu verbreiten, man wolle der Pandemie mit sofortigem Stillstand seitens der Verantwortlichen in der Gemeinde begegnen. Auch hier gilt: Die Gemeinde muss stabiler Träger von Daseinsvorsorge bleiben, Augenmaß behalten. Hoffnung, Mut und aktives Tun sind wichtig für den Fortbestand unserer Gesellschaft.

Unsere Großgemeinde Ranstadt hat auch weiterhin gute und durch die Entwicklungen der Metropolregion auch neue Ausgangs- und Rahmenbedingungen, die ein Leben vor Ort attraktiv machen. Ziel muss es sein, gemeinsam die Attraktivität zu fördern und auszubauen, dabei Perspektiven zu entwickeln und Chancen zu nutzen, sowie Liebenswertes zu erhalten. Dies geht nur in sozialem, menschlichen und nachhaltigem Zusammenwirken vor Ort.

Im Hinblick auf die Investitionen ist die Gemeinde Ranstadt an der Grenze der Belastbarkeit hinsichtlich der Aufnahme von Krediten aus Sicht der Verwaltung angekommen.

In den kommenden Jahren wird es stark davon abhängen, wie gut sich die Gewerbesteuererinnahmen entwickeln und wie sehr die Umlagegrundlagen uns weiterhin belasten.

Allerdings hat die Gemeinde einen hohen Investitionsstau erledigt und muss nun dafür sorgen, dass Chancen ergriffen werden und die Substanz, die aufgebaut wurde, auch erhalten bleibt.

## **9. Corona**

Nach Eintritt der Corona Krise im März 2020 in Deutschland und des dadurch ausgelösten LockDowns haben sich die wirtschaftlichen Voraussetzungen drastisch und einschneidend verändert. Glücklicherweise sind die Auswirkungen nicht so schlecht, wie befürchtet. Allerdings sind die Nachwirkungen derzeit noch nicht absehbar.

Für die Haushaltsjahre 2020 und 2021 wurden bis dato außerordentliche Aufwendungen (z. B. Masken, Schutzausrüstung, Desinfektionsmaterial, Schnelltests etc.) von insgesamt ca. 46.000 € Corona bedingt erforderlich.

## **10. Personal/Stellenplan (Zusammenfassend)**

Im Stellenplan für 2022 wurden insgesamt 1,5 Stellen in den Kindertagesstätten aufgrund der neuen gesetzlichen Vorgabe des „Gute-Kita Gesetz“ geplant. Dies folgt außerdem aus der Änderung der Betriebserlaubnis der Kita Sonnenhügel in Bezug auf die erweiterte Aufnahmekapazität.

Die Personalkosten für die Kindertagesstätten (inklusive der Versorgungsansprüche, der Verwaltungsanteile, der Tarifierhöhungen, der gesetzlichen Vorgabe aus dem „Guten Kita-Gesetz“ einschließlich der Hilfskräfte und der Hauswirtschaftskräfte, Freistellungserfordernis der Leitung aus dem Gute-Kita-Gesetz) betragen 2.268.146 €. Dies entspricht 47,2 % der Gesamtpersonalkosten (Bauhof, Verwaltung und Bürgermeisterin).

Bei den Zentralen Diensten wird die Stelle für das OZG auf 0,5 angehoben. Hier wird den erhöhten Anforderungen und des erhöhten Arbeitsaufwands für das OZG und der



Digitalisierung im Bereich der Zentralen Dienste für 2022 Rechnung getragen. Diese Stelle ist in den Folgejahren ggf. noch auszubauen.

Durch das OZG ist ein enormer Verwaltungsaufwand zusätzlich notwendig, der u.a. darin besteht, über 500 Verwaltungsaufgaben zu digitalisieren und zu hinterlegen. Dem Bürger sollen - ohne „Gang zum Rathaus“ - die Dienstleistungen (24/7) ermöglicht werden.

Die Stellen im Bauhof werden für 2022 um 0,25 aufgestockt. Die hauptamtliche Gerätewartstelle im Brand- und Katastrophenschutz wird um 0,75 erhöht. Auch dies ist eine Folge der IKZ mit Nidda im Bereich der Gerätewartung (s. Brandschutz) und den gestiegenen Anforderungen.

Eine Stelle wird für den Klimaschutzmanager vorgesehen, die gefördert wird. Die Förderung dieser Stelle wurde bei den Kosten berücksichtigt. Hier wird mit einer EG 10 TVÖD-VKA kalkuliert. Dabei wird dem Thema Klimaschutzgemeinde eine besondere Aufwertung zukommen.

Im Bereich Liegenschaften wurde eine volle Stelle geschaffen. 0,25 Stellenanteile waren bereits in den vergangenen Haushalten bei der zentralen Verwaltung berücksichtigt. Hier wurde eine Umschichtung vorgenommen aus dem Bereich der Zentralen Verwaltung in die Liegenschaften, um eigene Reinigungskräfte in den Liegenschaften zu beschäftigen, in denen externe Reinigungsunternehmen nicht geeignet sind. Um diese Mittel wurde das Sachkonto: Fremdreinigung bei Sach- und Dienstleistungen reduziert. Hier wird einem Konzept Rechnung getragen, welches schon seit einigen Jahren gewünscht wurde (eigene Reinigungskräfte).

Zur Haushaltsklarheit gehört, dass Stellen im Stellenplan auch ordnungsgemäß den Tätigkeiten zugeordnet werden sollen. Daher wurde eine Umschichtung von einer ½ Stelle vorgenommen aus dem Bereich: Gemeindestraßen auf die Friedhofsverwaltung, die bisher nicht berücksichtigt wurde.

Aus bereits erörterten Gründen (Entfallen der IKZ für die FB-Leitung Ordnung und Soziales) kann die Stelle des Fachbereichsleiters Ordnungsamt nicht eingespart werden. Diese wurde wieder in voller Höhe eingeplant. Diese Stelle war zwar ganzjährig 2021 nicht besetzt, dennoch bereits in 2021 eingeplant.

Durch strukturelle Veränderungen im Standes- und Gewerbeamt sowie Bürger- und Ordnungsangelegenheiten (auch FB Ordnung) konnte im Rahmen der IKZ das Arbeitsaufkommen bisher bewältigt werden. Dies hat sich nunmehr verändert, da die Gemeinde Glauburg Handlungsbedarf wegen Überlastung sieht. Ihrerseits kann nicht gewährleistet werden, dass diese Aufgaben für beide Gemeinden ordnungsgemäß erledigt werden können.

Die Gemeinde Ranstadt muss daher wieder eine ½ Stelle im Stellenplan schaffen. Es ist bei den Kosten zu berücksichtigen, dass diese im vergangenen Jahr im Rahmen der IKZ durch Erstattungen für Löhne und Gehälter aufgewandt wurden.

Zur weitergehenden Erläuterung sei ausgeführt, dass die IKZ vorsah, den gesamten Standesamts- und Gewerbebereich durch die Leitung des Fachbereichs Ordnung und Soziales mit abzudecken. Außerdem wurde hierbei berücksichtigt, dass in den Folgejahren Mitarbeiter\*innen beider Gemeinden aus dem Erziehungsurlaub zurückkehren werden, mithin auch in 2022, so dass dieser Fachbereich grundsätzlich auch gut aufgestellt gewesen wäre.



## Haushaltsvorbericht 2022 Ranstadt

---

In einem Gespräch über diese Struktur erklärte die Gemeinde Glauburg nunmehr, dass sie zwar an einer weiteren Zusammenarbeit interessiert sei, aber das Arbeitsaufkommen beider Gemeinden mit dem in 2021 vorgesehenen Personal in diesem Bereich nicht bewältigen könne.

Somit muss die Gemeinde Ranstadt diese Stelle wiederbesetzen, zumal es sich um dringende Pflichtaufgaben handelt.

Die Tarifierhöhungen wurden mit 1,8 % eingepreist. Ferner stehen Anpassungen von Bezügen, aufgrund veränderter Aufgaben und Tätigkeiten an. Auch dies wurde entsprechend berücksichtigt.

Insgesamt verändert sich daher der Stellenplan im Bereich der Verwaltung und des Bauhofs um 3,75 Stellenanteile, von 34,25 auf 38.



# Haushaltssatzung 2022

Gemeinde Ranstadt

# Haushaltssatzung

2022

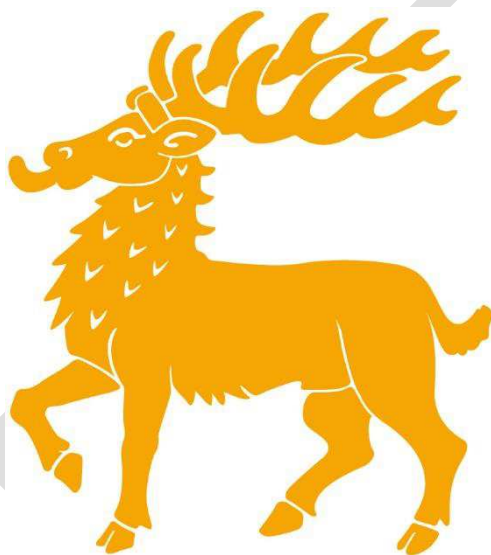



## HAUSHALTSSATZUNG der Gemeinde Ranstadt

Aufgrund der §§ 94 ff der Hessischen Gemeindeordnung (HGO) in der Fassung der Bekanntmachung vom 07. März 2005 (GVBl. I S. 142), zuletzt geändert durch Gesetz vom 11. Dezember 2020 (GVBl. S. 915), hat die Gemeindevertretung der Gemeinde Ranstadt in ihrer Sitzung am ..... folgende Haushaltssatzung beschlossen:

### § 1

<sup>1</sup>Der Haushaltsplan für das Haushaltsjahr 2022 wird

#### im Ergebnishaushalt

##### im ordentlichen Ergebnis

mit dem Gesamtbetrag der Erträge auf	12.141.225 EUR
mit dem Gesamtbetrag der Aufwendungen auf	12.214.150 EUR
mit einem Saldo von	-72.925 EUR

##### im außerordentlichen Ergebnis

mit dem Gesamtbetrag der Erträge auf	100.000 EUR
mit dem Gesamtbetrag der Aufwendungen auf	0 EUR
mit einem Saldo von	100.000 EUR
mit einem Überschuss von	27.075 EUR,

#### im Finanzhaushalt

mit dem Saldo aus den Einzahlungen und Auszahlungen aus laufender Verwaltungstätigkeit auf	785.127 EUR
---	-------------

und dem Gesamtbetrag der

Einzahlungen aus Investitionstätigkeit auf	3.001.470 EUR
Auszahlungen aus Investitionstätigkeit auf	3.826.000 EUR
mit einem Saldo von	-824.530 EUR

Einzahlungen aus Finanzierungstätigkeit auf	0 EUR
Auszahlungen aus Finanzierungstätigkeit auf	832.295 EUR
mit einem Saldo von	-832.295 EUR

mit einem Zahlungsmittelbedarf des Haushaltsjahres von	871.698 EUR
---	-------------

festgesetzt.



**§ 2**

<sup>1</sup>Kredite werden nicht veranschlagt.

**§ 3**

<sup>1</sup>Verpflichtungsermächtigungen werden nicht veranschlagt.

**§ 4**

<sup>1</sup>Der Höchstbetrag der Liquiditätskredite, die im Haushaltsjahr 2022 zur rechtzeitigen Leistung von Auszahlungen in Anspruch genommen werden dürfen, wird auf

**1.300.000,00 EUR**

festgesetzt.

**§ 5**

<sup>1</sup>Die Steuersätze für die Gemeindesteuern werden für das Haushaltsjahr 2022 wie folgt festgesetzt:

1. Grundsteuer

a) für land- und forstwirtschaftliche Betriebe (Grundsteuer A) auf **380,00 v.H.**

b) für Grundstücke (Grundsteuer B) auf **395,00 v.H.**

2. Gewerbesteuer auf **390,00 v.H.**

**§ 6**

<sup>1</sup>Ein Haushaltssicherungskonzept wurde nicht beschlossen.

**§ 7**

<sup>1</sup>Es gilt der von der Gemeindevertretung als Teil des Haushaltsplans am ..... beschlossene Stellenplan.



## § 8

<sup>1</sup>Unerheblich im Sinne von § 100 HGO sind über- und außerplanmäßige Aufwendungen und Auszahlungen

im Ergebnisplan, wenn sie

- a) bei überplanmäßigen Aufwendungen und Auszahlungen nicht die Hälfte des Budgets überschreiten und höchstens jedoch einen Wert von 10.000,00 € betragen,
- b) bei außerplanmäßigen Aufwendungen und Auszahlungen auf einem Unterkonto den Betrag von 10.000,00 € nicht überschreiten,

bei Investitionen, wenn sie

- a) bei überplanmäßigen Aufwendungen und Auszahlungen nicht die Hälfte des Budgets überschreiten und höchstens jedoch einen Wert von 25.000,00 € betragen,
- b) bei außerplanmäßigen Aufwendungen und Auszahlungen auf einem Unterkonto den Betrag von 25.000,00 € nicht überschreiten,

soweit sie auf gesetzliche, tarifliche oder bestehende vertragliche Verpflichtungen zurückzuführen sind.

## § 9

<sup>1</sup>Für die Deckungsfähigkeit gilt die von der Gemeindevertretung beschlossene Budgetierungsrichtlinie in der jeweils geltenden Fassung.

Es wird bestätigt, dass der Inhalt dieser Satzung mit dem hierzu ergangenen Beschluss der Gemeindevertretung übereinstimmt und dass die für die Rechtswirksamkeit maßgebenden Verfahrensvorschriften eingehalten wurden.

Ranstadt, den .....

Siegel

Cäcilia Reichert-Dietzel  
Bürgermeisterin

# Stellenplan 2022

**Stellenplan 2022 - Teil A: Beamte**

Kostenstelle	Bezeichnung der Kostenstelle	Besoldungsgruppen nach dem Hessischen Besoldungsgesetz												Beamte zusammen 2022	Zahl der Stellen 2021	Am 30.06.2021 tats. Besetzt	Vermerke, Erläuterungen
		höherer Dienst			gehobener Dienst					mittlerer Dienst							
		A 16	A 15	A 14	A 13	A 12	A 11	A 10	A 9	A 9	A 8	A 7	A 6				
01000101	Bürgermeisterin	1	-	-	-	-	-	-	-	-	-	-	-	1	1	-	
Stellenplan 2022		1	-	-	-	-	-	-	-	-	-	-	-	1	-	-	
Stellenplan 2021		1	-	-	-	-	-	-	-	-	-	-	-	-	1	-	
30.06.21 tats. besetzte Stellen		1	-	-	-	-	-	-	-	-	-	-	-	-	-	1	

**Stellenplan 2022**

**Teil B: Arbeitnehmer außerhalb des Sozial- und Erziehungsdienstes**

Kostenstelle	Bezeichnung der Kostenstelle	Entgeltgruppen nach dem Tarifvertrag für den öffentlichen Dienst TVöD												Arbeitn. zusammen 2022	Zahl der Stellen 2021	Am 30.06.2021 tats. Besetzt	Vermerke, Erläuterungen
		11	10	9c	9b	9a	8	7	6	5	4	3	2				
01000199	Gemeindeorgane	-	-	-	-	-	1	-	-	-	-	-	-	1	1	1	
01000201	Haupt- u. Personalverwaltung	1	1	-	0,5	-	-	-	-	-	-	-	-	2,5	2	2	
01000204	Verwaltungsgebäude	-	-	-	-	-	-	-	-	-	-	-	0,75	0,75	0,75	0,75	
01000205	Zentrale Verwaltung	-	-	-	-	-	0,75	-	-	-	-	-	-	0,75	1	1	
01000301	Kämmereiverwaltung	1	-	-	-	-	-	-	-	-	-	-	-	1	1	1	
01000302	Kasse	-	-	-	-	-	0,75	-	0,75	-	-	-	-	1,5	1,5	1,5	
01000303	Veranlagung u. Steuerv.	-	-	0,5	-	-	-	-	-	-	-	-	-	0,5	0,5	0,5	
01000399	Allg. Kst. Finanzwesen	-	-	-	1	-	-	-	-	-	-	-	-	1	1	0,5	
02110102	Melde- u. Personenstands.	-	-	-	-	-	1	-	-	-	-	-	-	1	1	0,75	
02110104	Ordnungsamt	1	-	-	-	-	-	-	-	-	-	-	-	1	0,5	0,5	
02110106	Ordnungsbehördenbezirk	-	-	-	-	-	2	-	-	-	-	-	-	2	2	1	
02110199	Bürger u. Ordnungsangeleg.	-	-	-	-	0,5	-	-	-	-	-	-	-	0,5	0,25	0,25	
02110201	Standesamt	-	-	-	-	0,25	-	-	-	-	-	-	-	0,25	0,5	0,25	
02130199	Brand- und Katastrophenschutz	-	-	-	-	-	-	-	1	-	-	-	-	1	0,25	0,25	
06460198	Kinder-Jugend-Familie u. Sen.	-	-	-	-	-	0,75	-	-	-	-	-	-	0,75	0,75	0,5	
06460201	Kindergarten Ranstadt	-	-	-	-	-	0,25	-	-	-	-	0,75	0,25	1,25	1,25	1	
06460301	Kindergarten Dauernheim	-	-	-	-	-	0,25	-	-	-	-	0,75	0,25	1,25	1,25	1	
06460498	Flüchtlingshilfe	-	-	-	-	-	0,25	-	-	-	-	-	-	0,25	0,25	0,25	
10600101	Bauverwaltung	1	-	-	1	0,75	-	-	-	-	-	-	-	2,75	2,75	2,75	
10600297	Liegenschaften	-	-	-	-	-	-	-	-	-	-	-	1	1	0	0	
01007777	Bauhof	-	-	-	-	-	1	2	5,5	-	-	-	-	8,5	8,25	8,25	
11700199	Bereich Abwasser	-	0,5	-	-	-	-	-	-	-	-	-	-	0,5	0,5	0,5	
11700201	Kläranlage	-	-	-	-	1	-	-	0,5	-	-	-	-	1,5	1,5	1,5	
11810199	Bereich Wasser	-	0,5	-	-	1	-	-	1	-	-	-	-	2,5	2,5	2,5	
11720199	Bereich Abfall	-	-	0,5	-	-	-	-	-	-	-	-	-	0,5	0,5	0,5	
12630101	Gemeindestraßen	-	-	-	-	-	-	-	-	-	-	-	-	0	0,5	0,5	
12630102	Straßenreinigung/Winterd.	-	-	-	-	-	-	-	-	-	-	-	0,5	0,5	0,5	0,5	
13580101	Park, Garten u. Grünflächen	-	-	-	-	0,5	-	-	-	-	-	-	-	0,5	0,5	0,5	
13750199	Allgm. Kst. Friedhofsverwaltung	-	-	-	-	0,5	-	-	-	-	-	-	-	0,5	0	0	
14790199	Klimaschutz	-	1	-	-	-	-	-	-	-	-	-	-	1	0	0	
Stellenplan 2022		4	3	1	2,5	3,5	9	2	8,75	-	-	1,5	2,75	38	-	-	
Stellenplan 2021		4	1	1	3	3	7	1	10,75	-	-	1,5	2	-	34,25	-	
30.06.21 tats. besetzte Stellen		2	2,5	0	1	4,5	7,25	1	8	1	-	-	4,25	-	-	31,5	

**Stellenplan 2022 -Teil C: Arbeitnehmer des Sozial- und Erziehungsdienstes**

Kostenstelle	Bezeichnung der Kostenstelle	Entgeltgruppen nach dem Tarifvertrag für den öffentlichen Dienst							Arbeitnehmer zusammen 2022	Zahl der Stellen 2021	Am 30.06.2021 tats. Besetzt	Vermerke, Erläuterungen
		S 16	S 15	S 13	S 08a	S 04	S 03	S 02				
06460201	Kindergarten Ranstadt	1	1	-	11,5	1,5	1	-	16	15	14,5	
06460301	Kindergarten Dauernheim	1	-	-	5,75	1	-	-	7,75	7,25	7,25	
06460311	Kinderkrippe Dauernheim	-	1	-	9	1	-	-	11	11	6,25	
Stellenplan 2022		2	2	-	26,25	3,5	1	-	34,75	-	-	
Stellenplan 2021		2	2	-	25,5	1	2,75	-	-	33,25	-	
30.06.21 tats. besetzte Stellen		1	2	1	19,25	1	3,75	-	-	-	28	

**Stellenplan 2022 - Teil D: Zusammenstellung**

Kostenstelle	Bezeichnung der Kostenstelle	Zahl der Stellen 2022			Zahl der Stellen 2021			Zahl der tatsächlich besetzten Stellen am 30.06.2021			Erläuterungen
		Beamte	Arbeitnehmer	Zusammen	Beamte	Arbeitnehmer	Zusammen	Beamte	Arbeitnehmer	Zusammen	
01000101	Bürgermeisterin	1	-	1	1	-	1	1	-	1	
01000199	Gemeindeorgane	-	1	1	-	1	1	-	1	1	
01000201	Haupt- u. Personalverwaltung	-	2,5	2,5	-	2	2	-	2	2	
01000204	Verwaltungsgebäude	-	0,75	0,75	-	0,75	0,75	-	0,75	0,75	
01000205	Zentrale Verwaltung	-	0,75	0,75	-	1	1	-	1	1	
01000301	Kämmereiverwaltung	-	1	1	-	1	1	-	1	1	
01000302	Kasse	-	1,5	1,5	-	1,5	1,5	-	1,5	1,5	
01000303	Veranlagung u. Steuerv.	-	0,5	0,5	-	0,5	0,5	-	0,5	0,5	
01000399	Allg. Kst. Finanzwesen	-	1	1	-	1	1	-	0,5	0,5	
02110102	Melde- u. Personenstands.	-	1	1	-	1	1	-	0,75	0,75	
02110104	Ordnungsamt	-	1	1	-	0,5	0,5	-	0,5	0,5	
02110106	Ordnungsbehördenbezirk	-	2	2	-	2	2	-	1	1	
02110199	Bürger u. Ordnungsangeleg.	-	0,5	0,5	-	0,25	0,25	-	0,25	0,25	
02110201	Standesamt	-	0,25	0,25	-	0,5	0,5	-	0,25	0,25	
02130199	Brand- und Katastrophenschutz	-	1	1	-	0,25	0,25	-	0,25	0,25	
06460198	Kinder-Jugend-Familie u. Sen.	-	0,75	0,75	-	0,75	0,75	-	0,5	0,5	
06460201	Kindergarten Ranstadt	-	17,25	17,25	-	16,25	16,25	-	15,5	15,5	
06460301	Kindergarten Dauernheim	-	9	9	-	8,5	8,5	-	8,25	8,25	
06460311	Kinderkrippe Dauernheim	-	11	11	-	11	11	-	6,25	6,25	
06460498	Flüchtlingshilfe	-	0,25	0,25	-	0,25	0,25	-	0,25	0,25	
10600101	Bauverwaltung	-	2,75	2,75	-	2,75	2,75	-	2,75	2,75	
10600297	Liegenschaften	-	1	1	-	-	-	-	-	-	
01007777	Bauhof	-	8,5	8,5	-	8,25	8,25	-	8,25	8,25	
11700199	Bereich Abwasser	-	0,5	0,5	-	0,5	0,5	-	0,5	0,5	
11700201	Kläranlage	-	1,5	1,5	-	1,5	1,5	-	1,5	1,5	
11810199	Bereich Wasser	-	2,5	2,5	-	2,5	2,5	-	2,5	2,5	
11720199	Bereich Abfall	-	0,5	0,5	-	0,5	0,5	-	0,5	0,5	
12630101	Gemeindestraßen	-	-	-	-	0,5	0,5	-	0,5	0,5	
12630102	Straßenreinigung/Winterd.	-	0,5	0,5	-	0,5	0,5	-	0,5	0,5	
13580101	Park, Garten u. Grünflächen	-	0,5	0,5	-	0,5	0,5	-	0,5	0,5	
13750199	Allgm. Kst. Friedhofsverwaltung	-	0,5	0,5	-	-	-	-	-	-	
14790199	Klimaschutz	-	1	1	-	-	-	-	-	-	
Stellenplan insgesamt		1	72,75	73,75	1	67,5	68,5	1	59,5	60,5	

Auszubildende: Verwaltung = 1 Stelle Praktikant/innen: Verwaltung = 1 Stelle  
 Kindertagesstätten: = 2 Stellen Kindertagesstätten = 2 Stellen



Kontenübersicht  
Zum  
Haushaltsplan  
2022

## Kontenübersicht

Die Tabelle beinhaltet alle Unterkonten im Aufwand- und Ertragsbereich auf denen Haushaltsansätze für das Haushaltsjahr 2021 geplant sind. Die Ansätze setzen sich aus der Summe aller auf die Konten mit Kostenstellen geplanten Beträge zusammen.

Nr.	Name	GuV	2021	2022
5003000	Umsatzerlöse aus Überlassung Gebäude und Räume	GuV -	25.200,00 €	20.900,00 €
5003010	Mieteinnahme Wohnhäuser	GuV -	30.800,00 €	33.300,00 €
5003020	Einnahmen aus Mietnebenkosten	GuV -	19.400,00 €	17.000,00 €
5003030	Einnahmen aus Landverpachtung	GuV -	11.300,00 €	11.300,00 €
5004000	Umsatzerlöse aus Überlassung von Rechten	GuV -	1.500,00 €	1.500,00 €
5060010	Umsatzerlöse aus Holzverkauf	GuV -	57.300,00 €	19.600,00 €
5090000	sonstige Umsatzerlöse	GuV	- €	- €
5090100	Erstattung Wassergeld/Strom, Stadt Reichelsheim	GuV -	17.000,00 €	17.000,00 €
5090200	Erlöse für Arbeiten Wasserleitung	GuV -	18.000,00 €	18.000,00 €
5090300	Erstattung Anschlußkosten Wasser	GuV -	7.500,00 €	7.500,00 €
5090400	Erstattung Anschlußkosten Kanal	GuV -	3.000,00 €	3.000,00 €
<b>5099999</b>	<b>SU privatrechtliche Leistungsentgelte</b>	<b>GuV -</b>	<b>191.000,00 €</b>	<b>149.333,00 €</b>
5101000	öffentlich rechtliche Verwaltungsgebühren	GuV -	60.650,00 €	60.300,00 €
5110000	öffentlich rechtliche Benutzungsgebühren	GuV -	700.150,00 €	720.500,00 €
5110100	öffentlich rechtliche Benutzungsgeb. Wahlgräber	GuV -	14.000,00 €	21.000,00 €
5110200	Wassergebühren	GuV -	510.000,00 €	530.000,00 €
5110301	Abwassergebühren Schmutzwasser	GuV -	688.000,00 €	849.000,00 €
5110302	Abwassergebühren Niederschlagswasser	GuV -	265.000,00 €	270.000,00 €
5150000	Erträge aus Bußgeldern u Verwarnungen	GuV -	20.000,00 €	20.000,00 €
<b>5199999</b>	<b>SU öffentlich rechtliche Leistungsentgelte</b>	<b>GuV -</b>	<b>2.257.800,00 €</b>	<b>2.470.800,00 €</b>
5259000	sonstige aktivierte Eigenleistungen	GuV -	20.000,00 €	20.000,00 €
<b>5299999</b>	<b>SU Bestandsveränderungen /aktiv. Eigenleistungen</b>	<b>GuV -</b>	<b>20.000,00 €</b>	<b>20.000,00 €</b>
5301010	Erträge f.Verpfl egung im Kindergarten	GuV -	52.000,00 €	58.800,00 €
5302000	Nebenerlöse aus Abgabe von Energien und Abfällen	GuV -	450,00 €	9.450,00 €
5303000	Nebenerlöse aus Veranstaltungen	GuV -	700,00 €	700,00 €
5309100	Konzessionsabgaben	GuV -	130.000,00 €	130.000,00 €
5309900	andere sonstige Nebenerlöse	GuV -	1.500,00 €	1.500,00 €
5309920	Erlöse aus Vermietung der Kegelbahn	GuV -	1.600,00 €	1.600,00 €
5309930	Erlöse Verkauf Stammbücher Standesamt	GuV -	500,00 €	500,00 €
5380000	Erträge Herabsetz/Auflös Rückst (außer Instandhal)	GuV	- €	- €
5392000	Erträge aus der Eigenbeteiligung für Wahlleist.	GuV -	230,00 €	230,00 €
5392001	Erträge aus der Eigenbeteil. Wahlleist. Vers-	GuV -	230,00 €	230,00 €
5399000	andere sonstige betriebliche Erträge	GuV -	2.930,00 €	- €
<b>5399999</b>	<b>SU sonstige betriebliche Erträge</b>	<b>GuV -</b>	<b>190.140,00 €</b>	<b>203.010,00 €</b>
5401010	Schlüsselzuweisungen	GuV -	1.674.007,00 €	1.842.000,00 €
5410600	Sonstige Zuweisungen vom sonst öffentl Bereich	GuV -	42.640,00 €	100.640,00 €
5421000	Zuweisungen für lfd Zwecke vom Land	GuV -	722.500,00 €	767.500,00 €
5422100	Zuweisungen vom Kreis für Integrationen	GuV -	180.000,00 €	177.000,00 €
5460099	Erträge Auflösung SOPO Sonderinvest. (Tilg. Land)	GuV -	13.245,00 €	13.245,00 €
5460100	Erträge Auflös SOPO Invest vom öffentl Bereich	GuV -	113.666,00 €	128.426,00 €
5461000	Erträge Auflös SOPO Invest nicht öffentl Bereich	GuV -	4.259,00 €	5.458,00 €
5462000	Erträge Auflösung von SOPO Investitionsbeiträgen	GuV -	111.125,00 €	110.233,00 €
5463000	Erträge Auflösung von SOPO für den Gebührenausgl.	GuV -	17.512,00 €	- €
5477000	Ausgleichsleistungen Familienleistungsgesetz	GuV -	218.000,00 €	225.000,00 €
5482000	Kostenerstattungen von Gemeinden/GV	GuV -	75.700,00 €	62.000,00 €
5487000	Kostenerstattungen von priv Unternehmen	GuV -	10.000,00 €	9.700,00 €
5488000	Kostenerstattungen von priv Unternehmen	GuV -	1.000,00 €	- €
5490000	andere Kostenersatzleistungen und Erstattungen	GuV -	10.510,00 €	9.710,00 €
<b>5499999</b>	<b>SU Erträge Zuweis Kostenerst.Auflös Sonder Invest</b>	<b>GuV -</b>	<b>3.194.164,00 €</b>	<b>3.453.582,00 €</b>

Nr.	Name		2021	2020
5500100	Gemeindeanteil an der Einkommensteuer	GuV -	2.970.000,00 €	3.160.000,00 €
5504000	Gemeindeanteil an der Umsatzsteuer	GuV -	180.000,00 €	182.000,00 €
5551000	Grundsteuer A	GuV -	45.000,00 €	45.000,00 €
5552000	Grundsteuer B	GuV -	650.000,00 €	650.000,00 €
5553000	Gewerbsteuer	GuV -	1.695.000,00 €	1.729.000,00 €
5559120	Sonst Vergnügungsst, einschl Spielapparatesteuer	GuV -	25.000,00 €	15.000,00 €
5559200	Hundesteuer	GuV -	40.000,00 €	42.500,00 €
5559500	Jagd- u Fischereisteuer	GuV -	10.000,00 €	11.000,00 €
<b>5599999</b>	<b>SU Steuern, st ähnl Erträge einschl ges Umlagen</b>	<b>GuV -</b>	<b>5.615.000,00 €</b>	<b>5.834.500,00 €</b>
5761000	Säumniszuschläge	GuV -	5.000,00 €	5.000,00 €
5762000	Mahngebühren öff.-rechtl.	GuV -	5.000,00 €	5.000,00 €
<b>5799999</b>	<b>SU Zinsen und ähnliche Erträge</b>	<b>GuV -</b>	<b>10.000,00 €</b>	<b>10.000,00 €</b>
5910000	Ertr. aus der Veräuß.von Grundst.,Gebäud.u.Anlagen	GuV -	10.000,00 €	100.000,00 €
<b>5999990</b>	<b>SU außerordentliche Erträge</b>	<b>GuV -</b>	<b>10.000,00 €</b>	<b>100.000,00 €</b>
<b>5999999</b>	<b>SU Erträge (Kontenklasse 5)</b>	<b>GuV -</b>	<b>11.488.104,00 €</b>	<b>12.241.225,00 €</b>

6001100	Wasserankauf	GuV	84.000,00 €	84.000,00 €
6010100	Aufw. für Büromat. u. Drucks. d. Verw. u. ähnl. Ei	GuV	24.650,00 €	15.150,00 €
6011000	Lehr- und Unterrichtsmittel	GuV	200,00 €	200,00 €
6030200	Praxis- u. Laborbedarf, Arzneimittel	GuV	8.000,00 €	8.000,00 €
6030210	Werkzeuge	GuV	2.200,00 €	2.200,00 €
6051000	Strom	GuV	154.370,00 €	172.890,00 €
6052000	Gas	GuV	15.700,00 €	18.000,00 €
6054000	Heizöl/Holzpellets	GuV	58.500,00 €	63.100,00 €
6055000	Treibstoffe	GuV	14.100,00 €	19.100,00 €
6056000	Wasser	GuV	7.185,00 €	7.155,00 €
6057000	Abwasser/Schmutzwasser	GuV	10.816,00 €	10.786,00 €
6057001	Niederschlagswasser	GuV	2.854,00 €	2.854,00 €
6058000	Bewirtschaftungskosten	GuV	30.048,00 €	30.548,00 €
<b>6059999</b>	<b>SU Energie (Strom, Gas, Fernw., Heizöl usw.)</b>	<b>GuV</b>	<b>293.573,00 €</b>	<b>324.433,00 €</b>
6060100	Materialaufw. für Reparatur und Instandhaltung	GuV	54.120,00 €	57.100,00 €
6061000	Materialaufw. für Gebäude u. Außenanlagen	GuV	19.700,00 €	20.200,00 €
6062000	Materialaufw. für techn. Anlagen in Betriebsbauten	GuV	1.000,00 €	1.000,00 €
6063000	Materialaufw. für Einrichtungen und Ausstattungen	GuV	53.250,00 €	45.300,00 €
6065000	Materialaufw. für Straßen, Wege, Plätze u.ä.	GuV	22.200,00 €	28.200,00 €
6069000	sonstiger Aufw. für Reparatur u. Instandhaltung	GuV	500,00 €	500,00 €
<b>6069999</b>	<b>SU Materialaufw. für Reparatur u. Instandhaltung</b>	<b>GuV</b>	<b>150.270,00 €</b>	<b>151.800,00 €</b>
6070000	Aufw. für Berufskleidung, Arbeitsschutzmittel	GuV	16.400,00 €	28.500,00 €
6081000	Reinigungsmaterial	GuV	9.950,00 €	9.950,00 €
6081100	Bastelmaterial	GuV	7.000,00 €	6.000,00 €
6089000	übriger sonstiger Materialaufwand	GuV	32.450,00 €	29.700,00 €
6089001	Ankauf Medienbestand Bücherei	GuV	800,00 €	800,00 €
<b>6099999</b>	<b>SU Aufw. für Mat.,Energie,u.sonst. Verw. Tätigkeit</b>	<b>GuV</b>	<b>629.993,00 €</b>	<b>664.673,00 €</b>
6101100	Fremdleist. für Pflege der Homepage	GuV	2.500,00 €	2.500,00 €
6101200	Fremdleist. für Doppik	GuV	1.500,00 €	1.500,00 €
6101300	Fremdleist. für Verpflegung	GuV	56.800,00 €	63.300,00 €
6101500	Softwarepflege/EDV-Kosten ekom	GuV	153.784,00 €	144.954,00 €
6101600	Ausweise und Pässe	GuV	18.000,00 €	18.000,00 €
6101700	Fremdleist. gesplittete Abwassergebühr	GuV	4.000,00 €	2.000,00 €
<b>6129999</b>	<b>SU Aufwendungen für bezogene Leistungen</b>	<b>GuV</b>	<b>236.584,00 €</b>	<b>232.254,00 €</b>
6131000	Aufw. Entsch. ehrenamtl. Tätige (sow. N. Hkto 678)	GuV	38.050,00 €	36.650,00 €
6139000	sonstige weitere Fremdleistungen	GuV	158.000,00 €	128.500,00 €
<b>6139999</b>	<b>SU Aufwandsentschädigungen u. sonst. Fremdleist.</b>	<b>GuV</b>	<b>196.050,00 €</b>	<b>165.150,00 €</b>
6161000	Instandh. Gebäude, Außenanl. (Bauunterhaltung)	GuV	71.900,00 €	74.400,00 €
6162000	Instandh. von techn. Anlagen in Betriebsbauten	GuV	6.000,00 €	6.000,00 €
6163000	Instandh. von Einrichtungen und Ausstattungen	GuV	1.200,00 €	2.700,00 €
6164000	Instandhaltung von Fahrzeugen	GuV	14.000,00 €	15.500,00 €

Nr.	Name		2021	2020
6165000	Instandh. v. Sachanl. Gemeingebr., Infrastr.verm.	GuV	122.700,00 €	94.200,00 €
6165100	Instandhaltung der Ortsstrassen	GuV	30.000,00 €	20.000,00 €
6165200	Instandhaltung der Radwege	GuV	5.000,00 €	2.000,00 €
6165300	Aufwand der Strassenbeleuchtung	GuV	100.000,00 €	106.000,00 €
6165400	Aufwendungen der EKVO	GuV	50.000,00 €	15.000,00 €
6166000	Wartungskosten	GuV	49.560,00 €	61.110,00 €
6167000	Aufwand/Leasing f. Atemschutzgeräte/Wartungskosten	GuV	5.500,00 €	5.500,00 €
6169000	sonstige Fremdinstandhaltung	GuV	21.500,00 €	26.500,00 €
<b>6169999</b>	<b>SU Fremdinstandhaltung</b>	<b>GuV</b>	<b>477.360,00 €</b>	<b>428.910,00 €</b>
6171000	Aufwendungen für Fremdensorgung	GuV	356.420,00 €	392.720,00 €
6173000	Fremdreinigung	GuV	127.900,00 €	118.300,00 €
<b>6179999</b>	<b>SU sonst. Aufwendungen für bezogene Leistungen</b>	<b>GuV</b>	<b>484.320,00 €</b>	<b>511.050,00 €</b>
<b>6199999</b>	<b>SU Betriebliche Aufwendungen</b>	<b>GuV</b>	<b>2.024.307,00 €</b>	<b>2.002.037,00 €</b>
6201000	Entg. für geleist. Arbeitszeit (einschl. Zulagen)	GuV	3.028.079,00 €	3.440.771,00 €
6201001	Leistungsentgelt Beschäftigte	GuV	37.395,00 €	37.395,00 €
6201030	Entg. Aushilfen (einschl. Zulagen)	GuV	11.600,00 €	6.049,00 €
6201031	Leistungsentgelt Aushilfen	GuV	70,00 €	70,00 €
6261000	Ausbildungsentgelte f. gewerb. Azubis	GuV	- €	- €
6261010	Leistungsentgelte f. gewerb. Azubis	GuV	- €	- €
6265999	SU Entgelte an gewerbl. Auszubildende	GuV	- €	- €
<b>6299999</b>	<b>SU Entgelte Arbeitnehmer</b>	<b>GuV</b>	<b>3.077.144,00 €</b>	<b>3.484.285,00 €</b>
6301000	Dienst-, Amtsbezüge einschl. tarifl. Zulagen	GuV	95.720,00 €	95.720,00 €
<b>6399999</b>	<b>SU Bezüge Beamte</b>	<b>GuV</b>	<b>95.720,00 €</b>	<b>95.720,00 €</b>
6401000	AG-Anteil zur Sozialvers. Entgeltbereich	GuV	653.470,00 €	727.004,00 €
6420000	Beiträge z. Berufsgenossenschaft u. Unfallvers.	GuV	6.400,00 €	6.450,00 €
6441000	Beihilfen an Versorgungsempfänger	GuV	5.000,00 €	5.000,00 €
6450100	Aufw. an Versorgungskassen Beamte	GuV	75.000,00 €	80.000,00 €
6451000	Auf. an Verso. kassen f tarifl. Beschäftigte	GuV	251.425,00 €	373.272,00 €
6460100	Zuführung zu Pensionsrückstellungen	GuV	22.000,00 €	6.000,00 €
6461000	Zuführung zu Beihilferückstellungen	GuV	3.000,00 €	3.200,00 €
6490100	Beihilfen Bezügebereich	GuV	5.000,00 €	5.000,00 €
<b>6499999</b>	<b>SU Soz. Abg. u Aufw. für Altersvers. u Unterstütz.</b>	<b>GuV</b>	<b>1.021.295,00 €</b>	<b>1.205.926,00 €</b>
6501000	Aufwendungen für Personaleinstellungen	GuV	3.800,00 €	3.800,00 €
6509000	Sonst.Aufw.für Personalmaßnahmen	GuV	700,00 €	700,00 €
6509010	Aufw. f. Arbeitsmedizin und Arbeitssicherheit	GuV	8.800,00 €	9.000,00 €
6509020	Aufw. f. Personalrat	GuV	500,00 €	500,00 €
6550000	Aufwendungen für Dienstjubiläen	GuV	- €	- €
6560000	Aufw. für Belegschaftsveranstaltungen	GuV	5.000,00 €	5.000,00 €
<b>6599999</b>	<b>SU sonstige Personalaufwendungen</b>	<b>GuV</b>	<b>18.800,00 €</b>	<b>19.000,00 €</b>
6611000	Abschr. auf Konzessionen u. a. Schutzrechte	GuV	10.283,00 €	6.605,00 €
6615000	Abschr. aktivierte Investzuw.,-zuschüsse u. -beitr	GuV	22.120,00 €	22.713,00 €
6620000	Abschr. Gebäude u. -einr. , SachAnlag., InfrStrktV	GuV	907.328,00 €	951.381,00 €
6630000	Abschr. auf techn. Anlagen u. Maschinen	GuV	10.757,00 €	12.210,00 €
6641000	Abschr. auf andere Anlagen	GuV	14.575,00 €	14.575,00 €
6642000	Abschr. auf Betriebsausstattung	GuV	11.884,00 €	21.135,00 €
6643000	Abschr. auf Fuhrpark	GuV	42.398,00 €	44.074,00 €
6645000	Abschr. auf Geschäftsausstattung	GuV	17.075,00 €	22.740,00 €
6650000	Abschreibung geringwertige Wirtschaftsgüter (GWG)	GuV	12.925,00 €	18.606,00 €
6690099	Abschreibungen Sonderinvest.programm	GuV	21.375,00 €	21.375,00 €
<b>6699999</b>	<b>SU Abschreibungen</b>	<b>GuV</b>	<b>1.070.720,00 €</b>	<b>1.135.414,00 €</b>
6701000	Mieten, Pachten, Erbbauzinsen	GuV	48.370,00 €	42.470,00 €
6701001	Nutzungsrecht Schulsporthalle Ranstadt	GuV	11.930,00 €	11.930,00 €
6710000	Leasing Kopierer/Drucker u. Gerätemiete	GuV	15.720,00 €	19.360,00 €
6712000	Leasing u. Mietkosten Fuhrpark / Bauhof	GuV	18.800,00 €	17.800,00 €
6713000	Leasing PC und Server	GuV	13.260,00 €	13.980,00 €
6714000	Leasing Büromöbel	GuV	2.000,00 €	5.000,00 €
6715000	Leasing Telefonanlage	GuV	6.450,00 €	6.660,00 €

Nr.	Name		2021	2020
6730000	Gebühren	GuV	1.400,00 €	- €
6750000	Bankspesen / Kosten d. Geldverkehrs u.d. Kapitalbe	GuV	5.350,00 €	5.250,00 €
6771000	Aufw. für Sachverst., Rechtsanwälte u. Gerichtskos	GuV	2.500,00 €	5.600,00 €
6772000	Aufw. für Steuerber. & Wirtschaftsprüfung/Rg.Prüf.	GuV	22.800,00 €	22.800,00 €
6773000	Aufw. für betriebswirtsch. Beratungen u. ähnl.	GuV	5.000,00 €	4.000,00 €
6779000	Aufw. für andere Beratungsleistungen	GuV	15.500,00 €	41.000,00 €
6790000	sonstige Aufw. f. d. Inanspruchn. v. Rechten u. Di	GuV	15.890,00 €	12.790,00 €
6790100	sonstige Aufw. für Wasseruntersuchungen	GuV	13.860,00 €	13.860,00 €
<b>6799999</b>	<b>SU Aufw. für die InNAhme von Rechten und Diensten</b>	<b>GuV</b>	<b>198.830,00 €</b>	<b>222.500,00 €</b>
6810000	Aufw. für Zeitungen u Fachlit. d. Verw. u ähnl. Ei	GuV	9.400,00 €	9.200,00 €
6820000	Porto und Versandkosten	GuV	15.300,00 €	11.700,00 €
6832000	Telefonkosten	GuV	23.795,00 €	19.575,00 €
6840000	amtliche Bekanntmachungen	GuV	5.420,00 €	4.290,00 €
6850000	Reisekosten	GuV	8.535,00 €	7.750,00 €
6860100	Aufw. für Verfügungsmittel -Bürgermeister-	GuV	1.000,00 €	1.250,00 €
6860200	Aufw. für Verfügungsmittel Gemeindevertretervors.	GuV	500,00 €	500,00 €
6860300	Aufw. für Ausgaben der Ortsbeiräte	GuV	500,00 €	500,00 €
6861000	Aufw. für Öffentlichkeitsarbeit	GuV	17.500,00 €	26.600,00 €
6861100	Aufwendungen für Städtepartnerschaft	GuV	500,00 €	500,00 €
6862000	Aufw. für Gästebewirtung (Repräsentation)	GuV	250,00 €	250,00 €
6869000	Aufw.f. Repräsentation(Ranst.Tag, Gem.Jubiläen)	GuV	4.000,00 €	- €
6880000	Aufw. Für Fort- und Weiterbildung	GuV	51.850,00 €	78.350,00 €
<b>6899999</b>	<b>SU Aufw. f. Kommunik., Dokumentation, Info u.ä.</b>	<b>GuV</b>	<b>138.550,00 €</b>	<b>160.465,00 €</b>
6900100	Beiträge f. Gebäudebezogene Versicherungen	GuV	21.090,00 €	23.340,00 €
6901000	Kfz-Versicherungsbeiträge	GuV	11.550,00 €	11.550,00 €
6909000	Beiträge für sonstige Versicherungen	GuV	60.330,00 €	60.130,00 €
6910000	Beitr. Wirtschaftsverb. & Berufsvertr, sonst. Vere	GuV	31.930,00 €	38.210,00 €
6993000	übrige sonstige betriebliche Aufwendungen	GuV	100,00 €	100,00 €
<b>6999990</b>	<b>SU Aufw. für Beiträge u. Sonst. sow. Wertkorrekt.</b>	<b>GuV</b>	<b>125.000,00 €</b>	<b>133.330,00 €</b>
<b>6999999</b>	<b>SU Betriebliche Aufwendungen (Kontenkl. 6)</b>	<b>GuV</b>	<b>7.770.366,00 €</b>	<b>8.458.677,00 €</b>

7020000	Grundsteuer	GuV	2.103,00 €	2.123,00 €
7030000	Kfz-Steuer	GuV	1.810,00 €	1.810,00 €
<b>7099990</b>	<b>SU Betriebliche Steuern</b>	<b>GuV</b>	<b>3.913,00 €</b>	<b>3.933,00 €</b>
7102000	Allgemeine Zuweisungen und Zuschüsse an Gem./GV	GuV	4.000,00 €	8.000,00 €
7103000	Allgemeine Zuweisungen und Zuschüsse an Zweckv.	GuV	88.500,00 €	2.500,00 €
<b>7109999</b>	<b>SU Allg. Zuweisungen und Zuschüsse</b>	<b>GuV</b>	<b>92.500,00 €</b>	<b>10.500,00 €</b>
7119000	Übrige Sonstige Zuweisungen und Zuschüsse	GuV	3.000,00 €	3.000,00 €
7119010	Grundförderung der Vereine	GuV	8.000,00 €	8.000,00 €
7119020	Unterstützung des lfd. Vereinsbetriebes	GuV	16.500,00 €	14.500,00 €
7119030	sonstige Förderung d. Vereine incl. Jugendfeuerwehr	GuV	14.500,00 €	12.000,00 €
<b>7119999</b>	<b>SU Sonst. Zuweisungen und Zuschüsse</b>	<b>GuV</b>	<b>42.000,00 €</b>	<b>37.500,00 €</b>
7122000	Zuweisungen für laufende Zwecke an Gemeinden (GV)	GuV	45.000,00 €	35.000,00 €
7123000	Zuw. für lfd. Zwecke an Zweckverbände und dergl.	GuV	10.400,00 €	113.540,00 €
7128000	Zuschüsse für laufende Zwecke an übrige Bereiche	GuV	700,00 €	700,00 €
7128100	Zuschüsse für Seniorenbetreuung	GuV	9.000,00 €	9.000,00 €
7128200	Zuschüsse f. soz. Einrichtung wie Frauen-Notruf usw.	GuV	500,00 €	500,00 €
7128300	Zuschuss Förderverein "Schülerbetreuung"	GuV	6.000,00 €	6.000,00 €
7128310	Zuschuss Fördermittel Sozialarbeit Schule Konradsd	GuV	750,00 €	750,00 €
7128400	Zuschüsse Jugendarbeit und Ferienfreizeit	GuV	2.000,00 €	2.500,00 €
7128500	Zuschüsse für Windelgeld	GuV	13.500,00 €	13.500,00 €
<b>7128999</b>	<b>SU Zuweisungen und Zuschüsse für lfd. Zwecke</b>	<b>GuV</b>	<b>87.850,00 €</b>	<b>181.490,00 €</b>
7170100	sonstige Erstattungen an den Bund	GuV	1.800,00 €	1.800,00 €
7171000	sonstige Erstattungen an das Land	GuV	1.750,00 €	1.750,00 €
7172000	sonstige Erstattungen an Gemeinden (GV)	GuV	500,00 €	3.000,00 €
7174100	sonstige Erst. für Gefahrgutüberwachung	GuV	3.500,00 €	3.500,00 €
7174200	sonstige Erst. f. Kosten der Leitstelle	GuV	3.500,00 €	3.500,00 €

Nr.	Name		2021	2020
7177000	sonstige Erstattungen an private Unternehmen	GuV	- €	- €
<b>7179999</b>	<b>SU sonstige Erstattungen und Zuweisungen</b>	<b>GuV</b>	<b>11.050,00 €</b>	<b>13.550,00 €</b>
<b>7199999</b>	<b>SU Aufw. Zuw., Zusch., Kostenerst., bes. Fin.ausg.</b>	<b>GuV</b>	<b>233.400,00 €</b>	<b>243.040,00 €</b>
7290100	Aufwendungen für Ehrungen, Preisg. U.Stipendien	GuV	5.300,00 €	6.700,00 €
<b>7299990</b>	<b>SU Andere Aufwendung. für sonst.Leistg. an Dritte</b>	<b>GuV</b>	<b>5.300,00 €</b>	<b>6.700,00 €</b>
7353117	Heimatumlage		95.000,00 €	96.000,00 €
7354100	Kreisumlage	GuV	2.019.000,00 €	2.125.000,00 €
7354200	Schulumlage	GuV	1.031.000,00 €	1.007.000,00 €
7354900	andere Umlagen	GuV	7.750,00 €	7.300,00 €
<b>7359999</b>	<b>SU Steuern &amp; -ähnl. Aufw. + gesetzl. Umlageverpfl.</b>	<b>GuV</b>	<b>3.152.750,00 €</b>	<b>3.235.300,00 €</b>
7363100	Abwasserabgabe	GuV	30.000,00 €	15.000,00 €
<b>7369999</b>	<b>SU Aufw. aus steuerähnl. Abgaben</b>	<b>GuV</b>	<b>30.000,00 €</b>	<b>15.000,00 €</b>
7380100	Gewerbsteuerumlage	GuV	150.000,00 €	155.000,00 €
<b>7399999</b>	<b>SU steuerähnl. Aufw. aus Zerl. v. Gemeinschaftsst.</b>	<b>GuV</b>	<b>150.000,00 €</b>	<b>155.000,00 €</b>
7710000	Bankzinsen	GuV	500,00 €	500,00 €
7710010	Zinsen für langfristige Verbindlichkeiten	GuV	99.000,00 €	95.000,00 €
7710099	Kreditzinsen "Zinsdienstumlage"	GuV	5.000,00 €	1.000,00 €
<b>7769999</b>	<b>Zinsen &amp; ähnl. Aufw. an and. Kreditgeber</b>	<b>GuV</b>	<b>104.500,00 €</b>	<b>96.500,00 €</b>
<b>7999999</b>	<b>SU weitere Aufwendungen (Kontenklasse 7)</b>	<b>GuV</b>	<b>3.679.863,00 €</b>	<b>3.751.540,00 €</b>

<b>Jahresüberschuss</b>		-	<b>37.875,00 €</b>	-	<b>27.075,00 €</b>
-------------------------	--	---	--------------------	---	--------------------

# Gesamthaushalt

# 2022

mit

Investitionsprogramm 2022-2025

und

mittelfristige Ergebnis- und

Finanzplanung 2022-2025

## Haushaltsplan 2022 Gemeinde Ranstadt

### Gesamtergebnishaushalt

Gemeinde Ranstadt

Nr.	Konten	Bezeichnung	Haushaltsansatz		Ergebnis des Jahresabschlusses 2020
			2022	2021	
01	50	Privatrechtliche Leistungsentgelte	-149.333	-191.000	-145.696
02	51	Öffentlich-rechtliche Leistungsentgelte	-2.470.800	-2.257.800	-2.018.180
03	548-549	Kostensatzleistungen und -erstattungen	-82.080	-97.210	-52.932
04	52	Bestandsveränderungen und aktivierte Eigenleistungen	-20.000	-20.000	
05	55	Steuern u. steuerähnliche Erträge einschl. Erträge aus gesetzlichen Umlagen	-5.834.500	-5.615.000	-5.140.420
06	547	Erträge aus Transferleistungen	-225.000	-218.000	-190.306
07	540-543	Erträge aus Zuweisungen und Zuschüssen für laufende Zwecke u. allgemeine Umlagen	-2.889.140	-2.619.147	-2.949.200
08	546	Erträge aus der Auflösung von Sonderposten aus Investitionszuweisungen, -zuschüssen u. Investitionsbeiträgen	-257.362	-259.807	-253.642
09	53	Sonstige ordentliche Erträge	-203.010	-190.140	-188.841
<b>10</b>		<b>Summe der ordentlichen Erträge (Nr. 1 bis 9)</b>	<b>-12.131.225</b>	<b>-11.468.104</b>	<b>-10.939.218</b>
11	62, 63, 640-643, 647-649, 65	Personalaufwendungen	4.337.459	3.856.534	3.387.506
12	644-646	Versorgungsaufwendungen	467.472	356.425	323.213
13	60, 61, 67-69	Aufwendungen für Sach- und Dienstleistungen	2.493.332	2.486.687	2.316.806
14	66	Abschreibungen	1.135.414	1.070.720	1.113.042
15	71	Aufwendungen für Zuweisungen und Zuschüsse sowie besondere Finanzaufwendungen	243.040	233.400	300.808
16	73	Steueraufwendungen einschl. Aufwendungen aus gesetzlichen Umlageverpflichtungen	3.430.300	3.332.750	2.991.014
17	72	Transferaufwendungen	6.700	5.300	4.984
18	70, 74, 76	Sonstige ordentliche Aufwendungen	3.933	3.913	9.247
<b>19</b>		<b>Summe der ordentlichen Aufwendungen (Nr. 11 bis 18)</b>	<b>12.117.650</b>	<b>11.345.729</b>	<b>10.446.621</b>
<b>20</b>		<b>Verwaltungsergebnis (Nr. 10 ./ Nr. 19)</b>	<b>-13.575</b>	<b>-122.375</b>	<b>-492.597</b>
21	56, 57	Finanzerträge	-10.000	-10.000	-15.341
22	77	Zinsen und andere Finanzaufwendungen	96.500	104.500	98.547
<b>23</b>		<b>Finanzergebnis (Nr. 21 ./ Nr. 22)</b>	<b>86.500</b>	<b>94.500</b>	<b>83.206</b>
<b>24</b>		<b>Gesamtbetrag der ordentlichen Erträge (Nr. 10 und Nr. 21)</b>	<b>-12.141.225</b>	<b>-11.478.104</b>	<b>-10.954.559</b>
<b>25</b>		<b>Gesamtbetrag der ordentlichen Aufwendungen (Nr.19 und Nr.22)</b>	<b>12.214.150</b>	<b>11.450.229</b>	<b>10.545.167</b>
<b>26</b>		<b>Ordentliches Ergebnis (Nr.24 ./ Nr.25)</b>	<b>72.925</b>	<b>-27.875</b>	<b>-409.391</b>
27	59	Außerordentliche Erträge	-100.000	-10.000	-31.003
28	79	Außerordentliche Aufwendungen			39.361
<b>29</b>		<b>Außerordentliches Ergebnis (Nr. 27 ./Nr. 28)</b>	<b>-100.000</b>	<b>-10.000</b>	<b>8.358</b>
<b>30</b>		<b>Jahresergebnis (Nr. 26 und Nr. 29)</b>	<b>-27.075</b>	<b>-37.875</b>	<b>-401.033</b>
		Nachrichtlich:			
		Summe der vorgetragenen Jahresfehlbeträge			



## Haushaltsplan 2022 Gemeinde Ranstadt

<b>Gesamtfinanzhaushalt</b>					
Gemeinde Ranstadt					
Nr.	Konten	Bezeichnung	Haushaltsansatz		Ergebnis des Jahresabschlusses 2020
			2022	2021	
01	810	Privatrechtliche Leistungsentgelte	149.333	191.000	150.007
02	811	Öffentlich-rechtliche Leistungsentgelte	2.471.300	2.258.300	1.884.477
03	812	Kostensatzleistungen und -erstattungen	82.540	97.670	44.434
04	814	Einzahlungen aus Steuern und steuerähnlichen Erträgen einschließlich Erträgen aus gesetzlichen Umlagen	5.834.500	5.615.000	5.257.632
05	815	Einzahlungen aus Transferleistungen	225.000	218.000	190.306
06	816	Zuweisungen und Zuschüsse für laufende Zwecke und allgemeine Umlagen	2.889.140	2.619.147	2.619.409
07	817	Zinsen und sonstige Finanzeinzahlungen	10.000	10.000	12.974
08	813, 828	Sonstige ordentliche Einzahlungen und sonstige außerordentliche Einzahlungen, die sich nicht aus Investitionstätigkeit ergeben	202.050	189.180	239.639
<b>09</b>		<b>Summe der Einzahlungen aus laufender Verwaltungstätigkeit (Nm. 1 bis 8)</b>	<b>11.863.863</b>	<b>11.198.297</b>	<b>10.398.877</b>
10	830	Personal auszahlungen	-4.346.659	-3.847.534	-3.408.351
11	831	Versorgungsauszahlungen	-458.272	-331.425	-301.063
12	832	Auszahlungen für Sach- und Dienstleistungen	-2.493.332	-2.486.687	-2.413.289
13	833	Auszahlungen für Transferleistungen	-6.700	-5.300	-4.666
14	834	Auszahlungen für Zuweisungen und Zuschüsse für laufende Zwecke sowie besondere Finanzauszahlungen	-243.040	-233.400	-234.813
15	835	Auszahlungen f. Steuern einschl. Auszahlungen aus gesetzl. Umlageverpflichtungen	-3.430.300	-3.332.750	-3.452.933
16	836	Zinsen und ähnliche Auszahlungen	-96.500	-104.500	-94.946
17	837, 848	Sonstige ordentliche Auszahlungen und sonstige außerordentliche Auszahlungen, die sich nicht aus Investitionstätigkeit ergeben	-3.933	-3.913	-42.467
<b>18</b>		<b>Summe der Auszahlungen aus laufender Verwaltungstätigkeit (Nm. 10 bis 17)</b>	<b>-11.078.736</b>	<b>-10.345.509</b>	<b>-9.952.527</b>
<b>19</b>		<b>Zahlungsmittelüberschuss oder Zahlungsmittelbedarf aus laufender Verwaltungstätigkeit (Saldo aus Nm. 9 und 18)</b>	<b>785.127</b>	<b>852.788</b>	<b>446.350</b>
20	820	Einzahlungen aus Investitionszuweisungen und -zuschüssen sowie aus Investitionsbeiträgen	901.470	83.000	194.872
21	822	Einzahlungen aus Abgängen von Vermögensgegenständen des Sachanlagevermögens und des immateriellen Anlagevermögens	2.100.000	510.000	1.492
22	823	Einzahlungen aus Abgängen von Vermögensgegenständen des Finanzanlagevermögens			42
<b>23</b>		<b>Summe der Einzahlungen aus Investitionstätigkeit (Nm. 20 bis 22)</b>	<b>3.001.470</b>	<b>593.000</b>	<b>196.406</b>
24	841	Auszahlungen für den Erwerb von Grundstücken und Gebäuden	-1.250.000	-130.000	-336.830
25	842	Auszahlungen für Baumaßnahmen	-2.060.000	-1.590.000	-1.970.183
26	840, 843	Auszahlungen für Investitionen in das sonstige Sachanlagevermögen und immaterielle Anlagevermögen	-516.000	-457.000	-190.621
27	844	Auszahlungen für Investitionen in das Finanzanlagevermögen			-4.244
<b>28</b>		<b>Summe der Auszahlungen aus Investitionstätigkeit (Nm. 24 bis 27)</b>	<b>-3.826.000</b>	<b>-2.177.000</b>	<b>-2.501.877</b>
<b>29</b>		<b>Zahlungsmittelüberschuss oder Zahlungsmittelbedarf aus Investitionstätigkeit (Saldo aus Nm. 23 und 28)</b>	<b>-824.530</b>	<b>-1.584.000</b>	<b>-2.305.471</b>
<b>30</b>		<b>Zahlungsmittelüberschuss oder Zahlungsmittelbedarf (Summe aus Nm. 19 und 29)</b>	<b>-39.403</b>	<b>-731.212</b>	<b>-1.859.121</b>
31	826	Einzahlungen aus der Aufnahme von Krediten und wirtschaftlich vergleichbaren Vorgängen für Investitionen		1.500.000	2.900.000
32	846	Auszahlungen für die Tilgung von Krediten und wirtschaftlich vergleichbaren Vorgängen für Investitionen sowie an das Sondervermögen Hessenkasse	-832.295	-483.295	-508.805
<b>33</b>		<b>Zahlungsmittelüberschuss oder Zahlungsmittelbedarf aus Finanzierungstätigkeit (Saldo aus Nm. 31 und 32)</b>	<b>-832.295</b>	<b>1.016.705</b>	<b>2.391.195</b>
<b>34</b>		<b>Änderung des Zahlungsmittelbestandes zum Ende des Haushaltsjahres (Summe aus Nm. 30 und 33)</b>	<b>-871.698</b>	<b>285.493</b>	<b>532.074</b>
35		Haushaltsunwirksame Einzahlungen (u.a. fremde Finanzmittel, Rückzahlung von angelegten Kassenmitteln, Aufnahme von Kassenkrediten)	362.000		242.760
36		Haushaltsunwirksame Auszahlungen (u.a. fremde Finanzmittel, Anlegung von Kassenmitteln, Rückzahlung von Kassenkrediten)			-55.861
<b>37</b>		<b>Zahlungsmittelüberschuss/ Zahlungsmittelbedarf aus haushaltsunwirksamen Zahlungsvorgängen (Saldo aus Nm. Nr. 35 und Nr. 36)</b>	<b>362.000</b>		<b>186.899</b>
38		Gepl. Anfangsbestand/ Bestand an Zahlungsmitteln zu Beginn d. Haushaltsjahres	2.153.520	1.868.027	1.149.054
39		Geplante Veränderung des Bestandes/ Veränderung des Bestandes an Zahlungsmitteln (Nr. 34 und 37)	-509.698	285.493	718.973

## Haushaltsplan 2022 Gemeinde Ranstadt

<b>Gesamtfinanzhaushalt</b>					
Gemeinde Ranstadt					
			Haushaltsansatz		
Nr.	Konten	Bezeichnung	2022	2021	Ergebnis des Jahresabschluss es 2020
40		Geplanter Endbestand an Zahlungsmitteln/ Bestand an Zahlungsmitteln am Ende des Haushaltsjahres (Summe aus den Summen Nm. 38 und 39)	1.643.822	2.153.520	1.868.027

## Haushaltsplan 2022 Gemeinde Ranstadt

<b>Investitionsprogramm (§ 9 GemHVO)</b>					
Gemeinde Ranstadt					
Nr. Bezeichnung	Ansatz 2021	Ansatz 2022	Finanzplan 2023	Finanzplan 2024	Finanzplan 2025
I010001001 Ausstattung Gremien - Endgeräte/Tablets 26 26 Ausz.f.Invest.i.d.sonst.Sachanl.vermögen	-10.000 -10.000				
I010002002 Anschaffung AV/BGA Verwaltung 26 26 Ausz.f.Invest.i.d.sonst.Sachanl.vermögen	-5.000 -5.000	-5.000 -5.000	-5.000 -5.000	-5.000 -5.000	
I010002003 EDV-Rathaus 20 20 Einz.a.Inv.zuw.u.-zusch.s.a.Inv.beitr. 26 26 Ausz.f.Invest.i.d.sonst.Sachanl.vermögen	-17.500 -17.500	-20.000 140.000 -160.000	-7.500 -7.500	-7.500 -7.500	
I010077001 Anschaffung AV/ Fuhrpark u.BGA Bauhof 26 26 Ausz.f.Invest.i.d.sonst.Sachanl.vermögen	-17.000 -17.000	-17.000 -17.000	-61.000 -61.000	-11.000 -11.000	
I021101051 Anschaffung AV Marktverwaltung 26 26 Ausz.f.Invest.i.d.sonst.Sachanl.vermögen	-1.000 -1.000				
I021101062 Blitzanlage Ordnungsbehördenbezirk 20 20 Einz.a.Inv.zuw.u.-zusch.s.a.Inv.beitr. 26 26 Ausz.f.Invest.i.d.sonst.Sachanl.vermögen	-60.000 30.000 -60.000				
I021301003 Ersatzbeschaffung Feuerwehrfahrzeuge 26 26 Ausz.f.Invest.i.d.sonst.Sachanl.vermögen		-30.000 -30.000		-30.000 -30.000	
I021301004 Ersatzbeschaffungen FFW 26 26 Ausz.f.Invest.i.d.sonst.Sachanl.vermögen	-6.500 -6.500	-21.500 -21.500	-5.000 -5.000	-5.000 -5.000	
I021301006 mobile Notstromversorgung 20 20 Einz.a.Inv.zuw.u.-zusch.s.a.Inv.beitr. 26 26 Ausz.f.Invest.i.d.sonst.Sachanl.vermögen		-50.000 25.000 -75.000			
I021301007 Ersatzbeschaffungen Jugendfeuerwehr 26 26 Ausz.f.Invest.i.d.sonst.Sachanl.vermögen	-3.500 -3.500	-500 -500	-1.000 -1.000	-500 -500	
I021301008 Systemtrenner IKZ Wetteraukreis 26 26 Ausz.f.Invest.i.d.sonst.Sachanl.vermögen		-9.000 -9.000			
I021301009 Uniboot Hochwasserschutz 26 26 Ausz.f.Invest.i.d.sonst.Sachanl.vermögen		-10.000 -10.000			
I021301112 FH Ranstadt Einrichtung und Ausstattung Neubau 26 26 Ausz.f.Invest.i.d.sonst.Sachanl.vermögen	-40.000 -40.000				
I021301113 Außenanlage FH Ranstadt 25 25 Auszahlungen für Baumaßnahmen	-20.000 -20.000				
I021301114 MTF Feuerwehr Ranstadt 20 20 Einz.a.Inv.zuw.u.-zusch.s.a.Inv.beitr. 26 26 Ausz.f.Invest.i.d.sonst.Sachanl.vermögen		-35.000 10.000 -45.000			
I021301211 Neubau FH Ober-Mockstadt 20 20 Einz.a.Inv.zuw.u.-zusch.s.a.Inv.beitr. 25 25 Auszahlungen für Baumaßnahmen		-1.000.000 -1.000.000	-230.000 270.000 -500.000		
I021301212 Nahwärmenetz FH Ober-Mockstadt 20 20 Einz.a.Inv.zuw.u.-zusch.s.a.Inv.beitr. 25 25 Auszahlungen für Baumaßnahmen		-25.000 25.000 -50.000			
I021301213 Außenanlage FH Ober-Mockstadt 25 25 Auszahlungen für Baumaßnahmen			-30.000 -30.000		
I043001001 Einrichtung und Ausstattung Bücherei 26 26 Ausz.f.Invest.i.d.sonst.Sachanl.vermögen	-10.000 -10.000	-5.000 -5.000	-400 -400	-400 -400	
I064601001 Investitionen Spielplätze 26 26 Ausz.f.Invest.i.d.sonst.Sachanl.vermögen	-20.000 -20.000	-25.000 -25.000	-25.000 -25.000	-25.000 -25.000	
I064601002 Spielplatz Ober-Mockstadt BGH's 25 25 Auszahlungen für Baumaßnahmen		-5.000 -5.000	-30.000 -30.000		
I064602005 Kita Ranstadt - Betriebs- und Geschäftsausstattung 26 26 Ausz.f.Invest.i.d.sonst.Sachanl.vermögen	-6.000 -6.000	-5.000 -5.000	-4.000 -4.000	-4.000 -4.000	
I064602007 Wiesenkita 25 25 Auszahlungen für Baumaßnahmen		-25.000 -25.000	-200.000 -200.000		
I064603005 Kita Sonnenhügel - Anschaffungen BGA allgemein 26 26 Ausz.f.Invest.i.d.sonst.Sachanl.vermögen	-11.000 -11.000	-5.000 -5.000	-2.000 -2.000	-2.000 -2.000	
I064603006 Kita Sonnenhügel - Außenspielgeräte	-7.000				

## Haushaltsplan 2022 Gemeinde Ranstadt

<b>Investitionsprogramm (§ 9 GemHVO)</b>					
Gemeinde Ranstadt					
Nr. Bezeichnung	Ansatz 2021	Ansatz 2022	Finanzplan 2023	Finanzplan 2024	Finanzplan 2025
26 26 Ausz.f.Invest.i.d.sonst.Sachanl.vermögen	-7.000				
I064603007 Kita-Dau U3 - Ausstattung BGA	-6.000	-4.000	-2.000	-2.000	
26 26 Ausz.f.Invest.i.d.sonst.Sachanl.vermögen	-6.000	-4.000	-2.000	-2.000	
I064603008 Kita Dau U3 - Außenspielgeräte	-48.500	-1.500	-1.000	-1.000	
26 26 Ausz.f.Invest.i.d.sonst.Sachanl.vermögen	-48.500	-1.500	-1.000	-1.000	
I064603009 Kita Sonnenhügel- Grundhafte San./Fenster, Heizung	-70.000				
25 25 Auszahlungen für Baumaßnahmen	-70.000				
I085501001 Invest.beteilig.f. Sportstätten Vereinsförderung	-11.000	-13.000	-8.500	-8.500	
26 26 Ausz.f.Invest.i.d.sonst.Sachanl.vermögen	-11.000	-13.000	-8.500	-8.500	
I090961012 Investition Flächennutzungspläne/Bebauungspl.	-20.000	-20.000	-20.000	-20.000	
25 25 Auszahlungen für Baumaßnahmen	-20.000	-20.000	-20.000	-20.000	
I090961014 Gewerbegebiet "Unter dem Ranstädter Weg"	100.000	1.750.000			
21 21 Einz.a.Abg.v.Gegenst.d.Sachanlagevermögens und	500.000	2.000.000			
25 25 Auszahlungen für Baumaßnahmen	-400.000	-250.000			
I096101032 Sanierung Bogenbrücke Bellmuth - IKEK		130.000			
20 20 Einz.a.Inv.zuw.u.-zusch.s.a.Inv.beitr.		130.000			
I096101033 Glasfaserausbau-Standortvernetzung		-50.000			
25 25 Auszahlungen für Baumaßnahmen		-50.000			
I106002001 Investition für den Erwerb von Grundvermögen	-150.000	-500.000			
24 24 Ausz.f.d.Erwerb v.Grundstücken u.Gebäuden		-500.000			
25 25 Auszahlungen für Baumaßnahmen	-150.000				
I106002002 Felsenkelleranlage Dauernheim		1.470			
20 20 Einz.a.Inv.zuw.u.-zusch.s.a.Inv.beitr.		51.470			
25 25 Auszahlungen für Baumaßnahmen		-50.000			
I106002003 Erweiterung Betriebsgebäude KLA mit Maschinenhalle		-88.000			
24 24 Ausz.f.d.Erwerb v.Grundstücken u.Gebäuden		-450.000			
33 35 Haushaltsunwirk. Einzahl.(u.a. fremde Finanzm.,		362.000			
I106002004 Zentrales Schließanlagensystem		-15.000			
26 26 Ausz.f.Invest.i.d.sonst.Sachanl.vermögen		-15.000			
I106002005 Sanierung Gebäude, Ranstadt, Hintergasse 38	-100.000		-600.000		
24 24 Ausz.f.d.Erwerb v.Grundstücken u.Gebäuden	-100.000		-600.000		
I117001003 Kanalbau Ober-Mockstadt/Regenwasser	-50.000		-225.000		
25 25 Auszahlungen für Baumaßnahmen	-50.000		-225.000		
I117002002 Anschaffung AV/BGA Kläranlage	-77.000	-10.000			
26 26 Ausz.f.Invest.i.d.sonst.Sachanl.vermögen	-77.000	-10.000			
I117002003 Neubau Mischwasserkanal _Entlastung Wochenendgebiet	-455.000				
25 25 Auszahlungen für Baumaßnahmen	-455.000				
I118101001 Investition AV Bereich Wasserversorgung	-11.000	-6.000	-6.000	-6.000	
26 26 Ausz.f.Invest.i.d.sonst.Sachanl.vermögen	-11.000	-6.000	-6.000	-6.000	
I118101005 Wasserleitung K197		-300.000			
24 24 Ausz.f.d.Erwerb v.Grundstücken u.Gebäuden		-300.000			
I118101008 Wasserleitung Verbindung Baugebiet Ranstadt	-10.000				
25 25 Auszahlungen für Baumaßnahmen	-10.000				
I118101011 Erneuerung Leitungsnetz	-75.000	-25.000	-25.000	-25.000	
25 25 Auszahlungen für Baumaßnahmen	-75.000	-25.000	-25.000	-25.000	
I126301001 Investition neue Lichtpunkte	-15.000	-20.000	-5.000	-5.000	
26 26 Ausz.f.Invest.i.d.sonst.Sachanl.vermögen	-15.000	-20.000	-5.000	-5.000	
I126301005 Park- und Wohnmobilstellplätze	-150.000				
25 25 Auszahlungen für Baumaßnahmen	-150.000				
I126301006 Neuer Gehweg "Am Alten Bahnhof"	-30.000				
25 25 Auszahlungen für Baumaßnahmen	-30.000				
I135801001 Anschaffung AV für Park-und Gartenanlagen	-4.000	-7.500	-4.000	-3.000	
26 26 Ausz.f.Invest.i.d.sonst.Sachanl.vermögen	-4.000	-7.500	-4.000	-3.000	
I135801002 Park-, Garten und Grünanlagen - Umgestaltung	-30.000				
24 24 Ausz.f.d.Erwerb v.Grundstücken u.Gebäuden	-30.000				

## Haushaltsplan 2022 Gemeinde Ranstadt

<b>Investitionsprogramm (§ 9 GemHVO)</b>					
Gemeinde Ranstadt					
Nr. Bezeichnung	Ansatz 2021	Ansatz 2022	Finanzplan 2023	Finanzplan 2024	Finanzplan 2025
I135801003 Gewässerschutzanlagen 25 25 Auszahlungen für Baumaßnahmen	-50.000 -50.000				
I135801004 Bike-Park 20 20 Einz.a.Inv.zuw.u.-zusch.s.a.Inv.beitr. 25 25 Auszahlungen für Baumaßnahmen		-120.000 230.000 -350.000			
I136901022 Brückensanierung Bobenhausen 25 25 Auszahlungen für Baumaßnahmen	-80.000 -80.000				
I147901001 Investitionen Klimaschutzmaßnahmen 20 20 Einz.a.Inv.zuw.u.-zusch.s.a.Inv.beitr. 25 25 Auszahlungen für Baumaßnahmen 26 26 Ausz.f.Invest.i.d.sonst.Sachanl.vermögen		-29.000 40.000 -50.000 -19.000			
I157601001 Brandschutz BGH Ranstadt und grundhafte Sanierung 25 25 Auszahlungen für Baumaßnahmen		-30.000 -30.000			
I157601002 Ansch. BGA Bürgerhaus Ranstadt 26 26 Ausz.f.Invest.i.d.sonst.Sachanl.vermögen	-22.500 -22.500	-5.000 -5.000	-10.000 -10.000	-1.000 -1.000	
I157602001 Brandschutz BGH Ober-Mockstadt 26 26 Ausz.f.Invest.i.d.sonst.Sachanl.vermögen	-40.000 -40.000				
I157602003 Ansch. AV Bürgerhaus Ober-Mockstadt 26 26 Ausz.f.Invest.i.d.sonst.Sachanl.vermögen	-8.000 -8.000	-2.000 -2.000	-2.000 -2.000	-2.000 -2.000	
I157602004 Bürgerhaus Ober-Mockstadt -Anbau Vereinsräume 25 25 Auszahlungen für Baumaßnahmen		-15.000 -15.000	-200.000 -200.000		
I157602005 BGH Ober-Mockstadt - energetische San./Nahwärme 20 20 Einz.a.Inv.zuw.u.-zusch.s.a.Inv.beitr. 25 25 Auszahlungen für Baumaßnahmen		-55.000 25.000 -80.000			
I157603001 Gemeindehalle Dauernheim - grundh.Sanierung Foyer 25 25 Auszahlungen für Baumaßnahmen		-30.000 -30.000			
I157605001 Bürgerhaus Bobenhausen - Grundhafte Erneuerungen 25 25 Auszahlungen für Baumaßnahmen		-30.000 -30.000			
I157606001 Bürgerhaus Bellmuth -Grundhafte Erneuerungen 25 25 Auszahlungen für Baumaßnahmen	-30.000 -30.000				

## Haushaltsplan 2022 Gemeinde Ranstadt

<b>Teilergebnishaushalt Produktbereich 01 Innere Verwaltung</b>					
Gemeinde Ranstadt					
Produktbereich		01	Innere Verwaltung		
			Haushaltsansatz		
Nr.	Konten	Bezeichnung	2022	2021	Ergebnis des Jahresabschlusses 2020
<b>Ordentliche Erträge</b>					
01	50	Privatrechtliche Leistungsentgelte			-758
02	51	Öffentlich-rechtliche Leistungsentgelte	-2.000	-3.200	-1.454
03	548-549	Kostensersatzleistungen und -erstattungen	-8.540	-21.600	-21.353
04	52	Bestandsveränderungen und aktivierte Eigenleistungen	-20.000	-20.000	
05	55	Steuern und steuerähnliche Erträge einschl. Erträge aus gesetzlichen Umlagen			
06	547	Erträge aus Transferleistungen			
07	540-543	Erträge aus Zuweisungen und Zuschüssen für lfd. Zwecke und allgemeine Umlagen	-40.240	-37.240	-66.245
08	546	Erträge aus der Auflösung von Sonderposten aus Investitionszuweisungen, -zuschüssen und Investitionsbeiträgen	-790	-790	-448
09	53	Sonstige ordentliche Erträge	-1.460	-1.460	-6.439
<b>10</b>		<b>Summe der ordentlichen Erträge (Nr. 1 bis 9)</b>	<b>-73.030</b>	<b>-84.290</b>	<b>-96.696</b>
<b>Ordentliche Aufwendungen</b>					
11	62, 63, 640-643, 647-649, 65	Personalaufwendungen	1.152.316	1.064.481	1.008.970
12	644-646	Versorgungsaufwendungen	255.848	168.028	168.450
13	60, 61, 67-69	Aufwendungen für Sach- und Dienstleistungen	393.888	392.303	383.853
14	66	Abschreibungen	63.366	59.190	63.378
15	71	Aufwendungen für Zuweisungen und Zuschüsse sowie besondere Finanzaufwendungen	5.000	15.000	30.846
16	73	Steueraufwendungen einschl. Aufwendungen aus gesetzlichen Umlageverpflichtungen	7.300	7.750	7.055
17	72	Transferaufwendungen	6.300	5.100	4.047
18	70, 74, 76	Sonstige ordentliche Aufwendungen	1.335	1.335	1.825
<b>19</b>		<b>Summe der ordentlichen Aufwendungen (Nr. 11 bis 18)</b>	<b>1.885.352</b>	<b>1.713.187</b>	<b>1.668.424</b>
<b>20</b>		<b>Verwaltungsergebnis (Nr. 10 ./. Nr. 19)</b>	<b>1.812.322</b>	<b>1.628.897</b>	<b>1.571.728</b>
21	56, 57	Finanzerträge	-10.000	-10.000	-8.509
22	77	Finanzaufwendungen			
<b>23</b>		<b>Finanzergebnis (Nr. 21 bis Nr. 22)</b>	<b>-10.000</b>	<b>-10.000</b>	<b>-8.509</b>
<b>24</b>		<b>Ordentliches Ergebnis (Verwaltungsergebnis und Finanzergebnis Nr. 20 und Nr. 23)</b>	<b>1.802.322</b>	<b>1.618.897</b>	<b>1.563.219</b>
25	59	Außerordentliche Erträge			-4.886
26	79	Außerordentliche Aufwendungen			2.531
<b>27</b>		<b>Außerordentliches Ergebnis (Nr. 25 ./. Nr. 26)</b>			<b>-2.355</b>
<b>28</b>		<b>Jahresergebnis vor internen Leistungsbeziehungen (ordentliches Ergebnis und außerordentliches Ergebnis Nr. 24 und Nr. 27)</b>	<b>1.802.322</b>	<b>1.618.897</b>	<b>1.560.864</b>
29		Erlöse der internen Leistungsbeziehungen	-895.970	-895.970	
30		Kosten der internen Leistungsbeziehungen			
<b>31</b>		<b>Ergebnis der internen Leistungsbeziehungen</b>	<b>-895.970</b>	<b>-895.970</b>	
<b>32</b>		<b>Jahresergebnis nach internen Leistungsbeziehungen</b>	<b>906.352</b>	<b>722.927</b>	<b>1.560.864</b>

## Haushaltsplan 2022 Gemeinde Ranstadt

<b>Teilfinanzhaushalt Produktbereich 01 Innere Verwaltung</b>							
Gemeinde Ranstadt							
<b>Produktbereich</b>		01	Innere Verwaltung				
		Haushaltsansatz			Investitions- und Investitionsförderungsmaßnahmen		
Nr.	Bezeichnung	2022	Verpflichtungs-ermächtigungen	2021	Ergebnis des Jahresabschlusses 2020	Gesamt-auszahlungs-bedarf	davon bisher bereitgestellt
<b>Einzahlungen aus Investitionstätigkeit</b>							
20	+ Einz. aus Investitionszuweis. und -zuschüssen sowie aus Investitionsbeiträgen	140.000			14.063		
21	+ Einz. aus Abgängen von Vermögensgegenständen des Sachanlagevermögens und des immateriellen Anlagevermögens						
22	+ Einz. aus Abgängen von Vermögensgegenständen des Finanzanlagevermögens						
<b>Einzahlungen aus Finanzierungstätigkeit</b>							
31	+ Einz. aus der Aufnahme v. Krediten und wirtschaftlich vergleichbaren Vorgängen für Investitionen						
<b>Summe</b>		<b>140.000</b>			<b>14.063</b>		
<b>Auszahlungen aus Investitionstätigkeit</b>							
24	- Ausz. für den Erwerb von Grundstücken und Gebäuden					-30.000	-30.000
25	- Ausz. für Baumaßnahmen				-7.325	-220.000	-220.000
26	- Ausz. für Investitionen in das sonstige Sachanlagevermögen und immaterielle Anlagevermögen davon: Ausz. aus gewährten Investitionszuweisungen und -zuschüssen	-182.000		-49.500	-54.756	-911.750	-814.750
27	- Ausz. für Investitionen in das Finanzanlagevermögen				-4.244	-28.600	-28.600
<b>Auszahlungen aus Finanzierungstätigkeit</b>							
32	- Ausz. für die Tilgung von Krediten und wirtschaftlich vergleichbaren Vorgängen für Investitionen						
<b>Summe</b>		<b>-182.000</b>		<b>-49.500</b>	<b>-66.325</b>	<b>-1.190.350</b>	<b>-1.093.350</b>
<b>Saldo (Einzahlungen ./ Auszahlungen)</b>		<b>-42.000</b>		<b>-49.500</b>	<b>-52.262</b>	<b>-1.190.350</b>	<b>-1.093.350</b>

## Haushaltsplan 2022 Gemeinde Ranstadt

<b>Investitionen Produktbereich 01 Innere Verwaltung</b>						
Gemeinde Ranstadt						
<b>Produktbereich</b>	01	<b>Innere Verwaltung</b>				
Nr. Bezeichnung	Ansatz 2021	Ansatz 2022	Finanzplan 2023	Finanzplan 2024	Finanzplan 2025	Verpflichtungs- Ermächtigunge n
I010001001 Ausstattung Gremien - Endgeräte/Tablets 26 26 Ausz.f.Invest.i.d.sonst.Sachanl.vermögen	-10.000 -10.000					
I010002002 Anschaffung AV/BGA Verwaltung 26 26 Ausz.f.Invest.i.d.sonst.Sachanl.vermögen	-5.000 -5.000	-5.000 -5.000	-5.000 -5.000	-5.000 -5.000		
I010002003 EDV-Rathaus 20 20 Einz.a.Inv.zuw.u.-zusch.s.a.Inv.beitr. 26 26 Ausz.f.Invest.i.d.sonst.Sachanl.vermögen	-17.500  -17.500	-20.000 140.000 -160.000	-7.500  -7.500	-7.500  -7.500		
I010077001 Anschaffung AV/ Fuhrpark u.BGA Bauhof 26 26 Ausz.f.Invest.i.d.sonst.Sachanl.vermögen	-17.000 -17.000	-17.000 -17.000	-61.000 -61.000	-11.000 -11.000		





## Haushaltsplan 2022 Gemeinde Ranstadt

### Teilergebnishaushalt Produkt 010001 Geschäftsführende Gremien

Gemeinde Ranstadt

**Produktbereich** 01 Innere Verwaltung  
**Produktgruppe** 0100 Verwaltungssteuerung und Service  
**Produkt** 010001 Geschäftsführende Gremien

			Haushaltsansatz		Ergebnis des Jahresabschlusses 2020
Nr.	Konten	Bezeichnung	2022	2021	
<b>Ordentliche Erträge</b>					
01	50	Privatrechtliche Leistungsentgelte			
02	51	Öffentlich-rechtliche Leistungsentgelte			-56
5101000		öffentlich rechtliche Verwaltungsgebühren			-56
03	548-549	Kostenersatzleistungen und -erstattungen	-240		-51
5483000		Kostenerstattungen von Zweckverbänden u. dergl.			-35
5490000		andere Kostenersatzleistungen und Erstattungen			-16
04	52	Bestandsveränderungen und aktivierte Eigenleistungen			
5392000		Erträge aus der Eigenbeteiligung für Wahlleist. gem. § 6 a HBeihVO	-230	-230	-227
05	55	Steuern und steuerähnliche Erträge einschl. Erträge aus gesetzlichen Umlagen			
06	547	Erträge aus Transferleistungen			
07	540-543	Erträge aus Zuweisungen und Zuschüssen für lfd. Zwecke und allgemeine Umlagen			
08	546	Erträge aus der Auflösung von Sonderposten aus Investitionszuweisungen, -zuschüssen und Investitionsbeiträgen	-81	-81	-82
5461000		Erträge Auflös SOPO Invest nicht öffentl Bereich	-81	-81	-82
09	53	Sonstige ordentliche Erträge	-460	-460	-481
5399000		andere sonstige betriebliche Erträge			-47
<b>10</b>		<b>Summe der ordentlichen Erträge (Nr. 1 bis 9)</b>	<b>-781</b>	<b>-541</b>	<b>-670</b>
		<b>Ordentliche Aufwendungen</b>			
11	62, 63, 640-643, 647-649, 65	Personalaufwendungen	156.246	155.398	117.239
6201000		Entg. für geleist. Arbeitszeit (einschl. Zulagen)	45.831	44.887	16.509
6201001		Leistungsentgelt Beschäftigte	180	180	817
6229000		sonstige Entgelte für andere Zeiten			2.195
6301000		Dienst-, Amtsbezüge einschl. tarifl. Zulagen	95.720	95.720	94.209
6401000		AG-Anteil zur Sozialvers. Entgeltbereich	9.514	9.610	3.509
6490100		Beihilfen Bezügebereich	5.000	5.000	
12	644-646	Versorgungsaufwendungen	190.700	108.611	106.933
6441000		Beihilfen an Versorgungsempfänger	5.000	5.000	
6450100		Aufw. an Versorgungskassen Beamte	80.000	75.000	69.402
6451000		Auf. an Verso. kassen f tarifl. Beschäftigte	96.500	3.611	1.107
6460100		Zuführung zu Pensionsrückstellungen	6.000	22.000	27.313
6461000		Zuführung zu Beihilferückstellungen	3.200	3.000	9.111
13	60, 61, 67-69	Aufwendungen für Sach- und Dienstleistungen	43.760	46.485	39.714
6010100		Aufw. für Büromat. u. Drucks. d. Verw. u. ähnl. Ei	450	800	606
6060100		Materialaufw. für Reparatur und Instandhaltung			3
6063000		Materialaufw. für Einrichtungen und Ausstattungen		200	
6089000		übriger sonstiger Materialaufwand			68
6101300		Fremdleist. für Verpflegung	1.000	1.000	353
6101500		Softwarepflege/EDV-Kosten ekom	7.150	7.100	9.435
6131000		Aufw. Entsch. ehrenamtl. Tätige (sow. N. Hkto 678)	24.000	24.000	20.658
6710000		Leasing Kopierer/Drucker u. Gerätemiete		260	1.439
6713000		Leasing PC's und Server	790	790	773
6810000		Aufw. für Zeitungen u Fachlit. d. Verw. u ähnl. Ei	250	750	161
6820000		Porto und Versandkosten			16
6832000		Telefonkosten	530	960	504

## Haushaltsplan 2022 Gemeinde Ranstadt

### Teilergebnishaushalt Produkt 010001 Geschäftsführende Gremien

Gemeinde Ranstadt

		Haushaltsansatz			
Nr.	Konten	Bezeichnung	2022	2021	Ergebnis des Jahresabschlusses 2020
6840000		amtliche Bekanntmachungen	1.750	1.900	1.968
6850000		Reisekosten	1.050	1.085	1.199
6860100		Aufw. für Verfügungsmittel -Bürgermeister-	1.250	1.000	332
6860200		Aufw. für Verfügungsmittel Gemeindevertretervors.	500	500	
6860300		Aufw. für Ausgaben der Ortsbeiräte	500	500	
6861000		Aufw. für Öffentlichkeitsarbeit		100	108
6862000		Aufw. für Gästebewirtung (Repräsentation)			40
6880000		Aufw. Für Fort- und Weiterbildung	3.000	4.000	660
6909000		Beiträge für sonstige Versicherungen	1.200	1.200	959
6910000		Beitr. Wirtschaftsverb. & Berufsvertr, sonst. Vere			51
6993000		übrige sonstige betriebliche Aufwendungen			52
14	66	Abschreibungen	3.864	1.222	1.187
6611000		Abschr. auf Konzessionen u. a. Schutzrechte	1.106	1.106	1.105
6650000		Abschreibung geringwertige Wirtschaftsgüter (GWG)	2.758	116	82
15	71	Aufwendungen für Zuweisungen und Zuschüsse sowie besondere Finanzaufwendungen			
16	73	Steueraufwendungen einschl. Aufwendungen aus gesetzlichen Umlageverpflichtungen			
17	72	Transferaufwendungen	6.300	5.100	3.987
7290100		Aufwendungen für Ehrungen, Preisg. U.Stipendien	6.300	5.100	3.987
18	70, 74, 76	Sonstige ordentliche Aufwendungen			
<b>19</b>		<b>Summe der ordentlichen Aufwendungen (Nr. 11 bis 18)</b>	<b>400.870</b>	<b>316.816</b>	<b>269.059</b>
<b>20</b>		<b>Verwaltungsergebnis (Nr. 10 ./. Nr. 19)</b>	<b>400.089</b>	<b>316.275</b>	<b>268.389</b>
21	56, 57	Finanzerträge			
22	77	Finanzaufwendungen			
<b>23</b>		<b>Finanzergebnis (Nr. 21 bis Nr. 22)</b>			
<b>24</b>		<b>Ordentliches Ergebnis (Verwaltungsergebnis und Finanzergebnis Nr. 20 und Nr. 23)</b>	<b>400.089</b>	<b>316.275</b>	<b>268.389</b>
25	59	Außerordentliche Erträge			-20
5990900		sonstige außerordentliche Erträge			-20
26	79	Außerordentliche Aufwendungen			101
7970000		periodenfremde Aufwendungen			101
<b>27</b>		<b>Außerordentliches Ergebnis (Nr. 25 ./. Nr. 26)</b>			<b>81</b>
<b>28</b>		<b>Jahresergebnis vor internen Leistungsbeziehungen (ordentliches Ergebnis und außerordentliches Ergebnis Nr. 24 und Nr. 27)</b>	<b>400.089</b>	<b>316.275</b>	<b>268.470</b>
29		Erlöse der internen Leistungsbeziehungen	-257.390	-257.390	
9100100		ILV Vergütungen/innere Verwaltung	-257.390	-257.390	
30		Kosten der internen Leistungsbeziehungen			
<b>31</b>		<b>Ergebnis der internen Leistungsbeziehungen</b>	<b>-257.390</b>	<b>-257.390</b>	
<b>32</b>		<b>Jahresergebnis nach internen Leistungsbeziehungen</b>	<b>142.699</b>	<b>58.885</b>	<b>268.470</b>

## Haushaltsplan 2022 Gemeinde Ranstadt

<b>Produktbeschreibung Produkt 010002 Zentrale Verwaltung</b>		
Gemeinde Ranstadt		
<b>Produktbereich</b>	01	Innere Verwaltung
<b>Produktgruppe</b>	0100	Verwaltungssteuerung und Service
<b>Produkt</b>	010002	Zentrale Verwaltung
<b>Verantwortliche Organisationseinheit</b>	<b>Verantwortliche Person(en)</b>	
Zentrale Dienste	Anna Kaiser Steven Rüppel (Vertretung)	
<b>Pflichtaufgaben</b>	Ja	
<b>Rechtsbindungsgrad</b>	Muss	
<b>Kurzbeschreibung</b>	<p>Beschaffungsdienste, Telekommunikationsdienste, Kopier- und Bindesysteme, Postdienste, Organisationsberatung, Projekte der Ablauf- und Aufbauorganisation</p> <p><u>Haupt- und Personalverwaltung:</u>                      Betreuung des gesamten Personals (Beamte, Beschäftigte, Auszubildende, Praktikanten), Ausbildung, Zentrale Fortbildung, Bezügeabrechnung (inkl. Zahlbarmachung der gesetzlichen Abzüge), Reisekostenabrechnung, Arbeitsschutz, Wahrung von Gesetzen, Tarifverträgen und Dienstvereinbarungen, Wahrung der Belange der Mitarbeiter, Erhöhung der Mitarbeiterzufriedenheit, Vertrauensvolle Zusammenarbeit zwischen Personalrat und Dienststelle, Stellenplan</p> <p><u>Öffentlichkeitsarbeit:</u>                      Projektförderung, kulturelle und wirtschaftliche Kommunikation, Organisation und Durchführung von Veranstaltungen unterschiedlichster Art (Schulungen, Vorträge, Feste, Weihnachtsmarkt), Herausgabe von Druckerzeugnissen, amtliche Bekanntmachungen (Gemeindebote), Medienbeobachtung und -auswertung, Pressebetreuung</p> <p><u>EDV:</u>                      Administration von Servern und Client's, Hard- und Softwarepflege, Netzwerküberwachung, Überwachung der Speichersysteme, Reparaturen, Wartungsaufgaben, Zusammenarbeit mit EKOM21, Benutzerrechteverwaltung, Netzwerkdokumentation, IT-Notfallplan</p>	
<b>Allgemeine Ziele</b>	<p>Einheitliches und wirtschaftliches Verwaltungshandeln, Einhaltung der gesetzlichen Vorgaben, Satzungsrecht und HGO</p> <p>Wahrnehmung der Interessen der Beschäftigten der Gemeinde Ranstadt, zeitnahe Sicherstellung der für die jeweiligen Aufgabenerfüllung erforderlichen qualitativen und quantitativen Personalausstattung, Ordnungsgemäße Abwicklung und Durchführung von Auswahl- und Stellenbesetzungsverfahren, Beratung der Bediensteten in allen Dienst- und Arbeitsverhältnissen betreffenden Fragen, Sicherstellung einer zielgerichteten und auf die Bedürfnisse der Verwaltung abgestellten EDV-Ausstattung zur optimalen Unterstützung des Verwaltungshandels, Aufbau eines e-Governments, Optimierung des Verwaltungshandels hinsichtlich Wirtschaftlichkeit, Effizienz und Rechtmäßigkeit, Bereitstellung der EDV für Arbeitsaufgaben, Sicherstellung der Datensicherung und Verhinderung von Ausfällen, Verfügbarkeit von Internetzugang und E-Mailverkehr,</p>	
<b>Zielgruppe</b>	Bürgerinnen und Bürger, Gemeindevorstand, Gemeindevertretung, Verwaltungsführung, Verwaltung und Öffentlichkeit	
<b>Auftragsgrundlage</b>	Organisations- und Stellenplan, Tarifrecht, Hessische Beihilfeverordnung, Sozialversicherungsgesetze, HPVG, arbeitsmedizinische Vorschriften, Vorschriften des Arbeitsschutzes, Dienstvereinbarungen, Beschlüsse der Gremien, Satzungen, HGO	
<b>Kostenstellen</b>	01000201	Haupt- und Personalverwaltung
	01000203	Büro und Gemeindearchiv
	01000204	Verwaltungsgebäude, Hauptstr. 15
	01000205	Zentrale Verwaltung allgemein
	01000206	Allgemeine KSt. Azubi

## Haushaltsplan 2022 Gemeinde Ranstadt

### Teilergebnishaushalt Produkt 010002 Zentrale Verwaltung

Gemeinde Ranstadt

**Produktbereich** 01 Innere Verwaltung  
**Produktgruppe** 0100 Verwaltungssteuerung und Service  
**Produkt** 010002 Zentrale Verwaltung

			Haushaltsansatz		Ergebnis des Jahresabschlusses 2020
Nr.	Konten	Bezeichnung	2022	2021	
<b>Ordentliche Erträge</b>					
01	50	Privatrechtliche Leistungsentgelte			-686
5090000		sonstige Umsatzerlöse			-686
02	51	Öffentlich-rechtliche Leistungsentgelte	-2.000	-3.200	-1.390
5101000		öffentlich rechtliche Verwaltungsgebühren	-2.000	-3.200	-1.370
5110000		öffentlich rechtliche Benutzungsgebühren			-20
03	548-549	Kostenersatzleistungen und -erstattungen	-7.600	-6.400	-16.974
5481000		Kostenerstattungen vom Land			-78
5482000		Kostenerstattungen von Gemeinden/GV	-7.500	-6.000	-16.700
5490000		andere Kostenersatzleistungen und Erstattungen	-100	-400	-196
04	52	Bestandsveränderungen und aktivierte Eigenleistungen gem. § 6 a HBeihVO			
05	55	Steuern und steuerähnliche Erträge einschl. Erträge aus gesetzlichen Umlagen			
06	547	Erträge aus Transferleistungen			
07	540-543	Erträge aus Zuweisungen und Zuschüssen für lfd. Zwecke und allgemeine Umlagen			-30.000
5421000		Zuweisungen für lfd Zwecke vom Land			-30.000
08	546	Erträge aus der Auflösung von Sonderposten aus Investitionszuweisungen, -zuschüssen und Investitionsbeiträgen			
09	53	Sonstige ordentliche Erträge			-158
5309900		andere sonstige Nebenerlöse			-158
<b>10</b>		<b>Summe der ordentlichen Erträge (Nr. 1 bis 9)</b>	<b>-9.600</b>	<b>-9.600</b>	<b>-49.207</b>
<b>Ordentliche Aufwendungen</b>					
11	62, 63, 640-643, 647-649, 65	Personalaufwendungen	274.275	246.495	256.036
6201000		Entg. für geleist. Arbeitszeit (einschl. Zulagen)	215.015	191.735	211.017
6201001		Leistungsentgelt Beschäftigte	2.900	2.900	3.330
6229000		sonstige Entgelte für andere Zeiten			-1.948
6290000		sonstige Aufwendungen mit Entgeltcharakter			20
6401000		AG-Anteil zur Sozialvers. Entgeltbereich	44.859	39.860	40.793
6420000		Beiträge z. Berufsgenossenschaft u. Unfallvers.			237
6501000		Aufwendungen für Personaleinstellungen	3.000	3.000	
6509000		Sonst. Aufw. für Personalmaßnahmen	500	500	124
6509010		Aufw. f. Arbeitsmedizin und Arbeitssicherheit	2.500	3.000	1.448
6509020		Aufw. f. Personalrat	500	500	404
6550000		Aufwendungen für Dienstjubiläen			350
6560000		Aufw. für Belegschaftsveranstaltungen	5.000	5.000	87
6590000		übrige sonstige Personalaufwendungen			175
12	644-646	Versorgungsaufwendungen	17.718	15.540	17.651
6451000		Auf. an Verso. kassen f tarifl. Beschäftigte	17.718	15.540	17.651
13	60, 61, 67-69	Aufwendungen für Sach- und Dienstleistungen	185.998	181.638	190.764
6010100		Aufw. für Büromat. u. Drucks. d. Verw. u. ähnl. Ei	4.600	4.850	3.796
6011000		Lehr- und Unterrichtsmittel	200	200	
6051000		Strom	5.100	5.100	4.801
6054000		Heizöl/Holzpellets	5.000	4.000	2.567
6056000		Wasser	300	300	200
6057000		Abwasser/Schmutzwasser	600	600	545
6057001		Niederschlagswasser	308	308	

## Haushaltsplan 2022 Gemeinde Ranstadt

### Teilergebnishaushalt Produkt 010002 Zentrale Verwaltung

Gemeinde Ranstadt

Nr.	Konten	Bezeichnung	Haushaltsansatz		Ergebnis des Jahresabschluss es 2020
			2022	2021	
6058000		Bewirtschaftungskosten	500		749
6060100		Materialaufw. für Reparatur und Instandhaltung	800	800	494
6061000		Materialaufw. für Gebäude u. Außenanlagen	3.000	3.000	48
6063000		Materialaufw. für Einrichtungen und Ausstattungen	1.800	1.800	2.211
6065000		Materialaufw. für Straßen, Wege, Plätze u.ä.			70
6070000		Aufw. für Berufskleidung, Arbeitsschutzmittel	2.000	1.400	1.548
6081000		Reinigungsmaterial	1.500	1.000	3.676
6089000		übriger sonstiger Materialaufwand	400	400	1.250
6101100		Fremdleist. für Pflege der Homepage	2.500	2.500	3.721
6101300		Fremdleist. für Verpflegung	1.300	1.400	2.067
6101500		Softwarepflege/EDV-Kosten ekom	35.500	35.500	29.494
6139000		sonstige weitere Fremdleistungen			511
6161000		Instandh. Gebäude, Außenanl. (Bauunterhaltung)	1.000	1.000	107
6162000		Instandh. von techn. Anlagen in Betriebsbauten	1.000	1.000	2.286
6163000		Instandh. von Einrichtungen und Ausstattungen	500	500	
6166000		Wartungskosten	6.900	5.700	3.685
6171000		Aufwendungen für Fremdensorgung	400	100	207
6173000		Fremdreinigung	1.500	7.000	9.423
6701000		Mieten, Pachten, Erbbauzinsen	960	960	960
6710000		Leasing Kopierer/Drucker u. Gerätemiete	5.500	3.340	5.661
6713000		Leasing PC's und Server	4.720	4.720	4.219
6714000		Leasing Büromöbel	5.000	2.000	4.935
6730000		Gebühren			6
6771000		Aufw. für Sachverst., Rechtsanwälte u. Gerichtskosten	1.500	1.500	
6773000		Aufw. für betriebswirtsch. Beratungen u. ähnl.	4.000	4.000	14.687
6779000		Aufw. für andere Beratungsleistungen	1.500	1.500	9.691
6790000		sonstige Aufw. f. d. Inanspruchn. v. Rechten u. Di	800	700	296
6790100		sonstige Aufw. für Wasseruntersuchungen	250	250	161
6810000		Aufw. für Zeitungen u Fachlit. d. Verw. u ähnl. Ei	2.600	2.600	3.008
6820000		Porto und Versandkosten	6.050	6.000	7.414
6832000		Telefonkosten	2.050	2.200	1.413
6840000		amtliche Bekanntmachungen	1.300	1.300	14.872
6850000		Reisekosten	2.850	2.850	1.569
6861000		Aufw. für Öffentlichkeitsarbeit	18.000	16.000	1.250
6880000		Aufw. Für Fort- und Weiterbildung	5.700	12.500	11.668
6900100		Beiträge f. Gebäudebezogene Versicherungen	1.700	1.600	1.599
6909000		Beiträge für sonstige Versicherungen	32.000	32.000	27.703
6910000		Beitr. Wirtschaftsverb. & Berufsvertr, sonst. Vere	10.850	5.200	4.804
6991000		Säumniszuschläge			19
14	66	Abschreibungen	24.584	24.486	28.776
6611000		Abschr. auf Konzessionen u. a. Schutzrechte	2.210	3.537	5.631
6620000		Abschr. Gebäude u. -einr. , SachAnlag., InfrStrktV	12.228	12.228	12.228
6630000		Abschr. auf techn. Anlagen u. Maschinen	269	269	268
6645000		Abschr. auf Geschäftsausstattung	8.210	6.964	7.990
6650000		Abschreibung geringwertige Wirtschaftsgüter (GWG)	1.667	1.488	2.659
15	71	Aufwendungen für Zuweisungen und Zuschüsse sowie besondere Finanzaufwendungen			225
7122000		Zuweisungen für laufende Zwecke an Gemeinden (GV)			225
16	73	Steueraufwendungen einschl. Aufwendungen aus gesetzlichen Umlageverpflichtungen	7.300	7.750	7.055
7354900		andere Umlagen	7.300	7.750	7.055
17	72	Transferaufwendungen			60
7290100		Aufwendungen für Ehrungen, Preisg. U.Stipendien			60

## Haushaltsplan 2022 Gemeinde Ranstadt

Teilergebnishaushalt Produkt 010002 Zentrale Verwaltung					
Gemeinde Ranstadt					
Nr.	Konten	Bezeichnung	Haushaltsansatz		Ergebnis des Jahresabschlusses 2020
			2022	2021	
18	70, 74, 76	Sonstige ordentliche Aufwendungen	35	35	35
7020000		Grundsteuer	35	35	35
<b>19</b>		<b>Summe der ordentlichen Aufwendungen (Nr. 11 bis 18)</b>	<b>509.909</b>	<b>475.944</b>	<b>500.601</b>
<b>20</b>		<b>Verwaltungsergebnis (Nr. 10 ./. Nr. 19)</b>	<b>500.309</b>	<b>466.344</b>	<b>451.394</b>
21	56, 57	Finanzerträge			
22	77	Finanzaufwendungen			
<b>23</b>		<b>Finanzergebnis (Nr. 21 bis Nr. 22)</b>			
<b>24</b>		<b>Ordentliches Ergebnis (Verwaltungsergebnis und Finanzergebnis Nr. 20 und Nr. 23)</b>	<b>500.309</b>	<b>466.344</b>	<b>451.394</b>
25	59	Außerordentliche Erträge			
26	79	Außerordentliche Aufwendungen			2.420
7970000		periodenfremde Aufwendungen			533
7990000		sonstige außerordentliche Aufwendungen			452
<b>27</b>		<b>Außerordentliches Ergebnis (Nr. 25 ./. Nr. 26)</b>			<b>2.420</b>
<b>28</b>		<b>Jahresergebnis vor internen Leistungsbeziehungen (ordentliches Ergebnis und außerordentliches Ergebnis Nr. 24 und Nr. 27)</b>	<b>500.309</b>	<b>466.344</b>	<b>453.814</b>
29		Erlöse der internen Leistungsbeziehungen	-379.620	-379.620	
9100100		ILV Vergütungen/innere Verwaltung	-379.620	-379.620	
30		Kosten der internen Leistungsbeziehungen			
<b>31</b>		<b>Ergebnis der internen Leistungsbeziehungen</b>	<b>-379.620</b>	<b>-379.620</b>	
<b>32</b>		<b>Jahresergebnis nach internen Leistungsbeziehungen</b>	<b>120.689</b>	<b>86.724</b>	<b>453.814</b>

## Haushaltsplan 2022 Gemeinde Ranstadt

<b>Produktbeschreibung Produkt 010003 Finanzwesen</b>		
Gemeinde Ranstadt		
<b>Produktbereich</b>	01	Innere Verwaltung
<b>Produktgruppe</b>	0100	Verwaltungssteuerung und Service
<b>Produkt</b>	010003	Finanzwesen
<b>Verantwortliche Organisationseinheit</b>		<b>Verantwortliche Person(en)</b>
Kämmereiverwaltung		Grauling, Martina Gerold Reuhl (Vertretung)
<b>Pflichtaufgaben</b>	Ja	
<b>Rechtsbindungsgrad</b>	Muss	
<b>Kurzbeschreibung</b>		
Haushalts- und Finanzplanung, Budgetierung, Überwachung des Haushalts- und Budgetvollzugs, Zentrale Anordnungsstelle, Berichtswesen, Führung der Anlagenbuchhaltung und der Kosten- und Leistungsrechnung, Schuldenmanagement, Angelegenheiten des Kassen- und Rechnungswesens, Abwicklung des gemeindlichen Zahlungsverkehrs, Verwahrung, Erstellung der Jahresabschlüsse, Gemeindesteuern, -gebühren und sonstige Abgaben. Zuweisungen und Zuschüsse, Umlagen, Investitionspauschale		
<b>Allgemeine Ziele</b>		
Aufstellung eines genehmigungsfähigen Haushaltsplanes Zentrale Überwachung des Haushalts- und Budgetvollzugs Sicherstellung einer geordneten Finanzwirtschaft und wirtschaftlichen Aufgabenerfüllung Zentrales Controlling und Berichtswesen als Grundlage der Verwaltungssteuerung Rechtzeitige und vollständige Festsetzung von Steuern und Abgaben, Zügige und zeitnahe Realisierung der Einnahmen und Ausgaben mit rechtzeitiger und vollständiger Mahnung aller fällig gewordenen Forderungen bzw. bei Nichtrealisierung Einleitung der Zwangsvollstreckung		
<b>Zielgruppe</b>	Gemeindegremien, Verwaltung, Abgabepflichtige	
<b>Auftragsgrundlage</b>	Hessische Gemeindeordnung, Gemeindehaushaltsrecht Hessen, Haushaltssatzung, Gemeindekassenverordnung, Steuergesetze, Satzungen der Gemeinde Ranstadt	
<b>Kostenstellen</b>	01000301	Kämmereiverwaltung
	01000302	Kassenverwaltung
	01000303	Veranlagungs- und Steuerverwaltung
	01000399	Allgemeine KSt. Finanzwesen



## Haushaltsplan 2022 Gemeinde Ranstadt

### Teilergebnishaushalt Produkt 010003 Finanzwesen

Gemeinde Ranstadt

<b>Produktbereich</b>	01	Innere Verwaltung
<b>Produktgruppe</b>	0100	Verwaltungssteuerung und Service
<b>Produkt</b>	010003	Finanzwesen

		Haushaltsansatz			
Nr.	Konten	Bezeichnung	2022	2021	Ergebnis des Jahresabschlusses 2020
		<b>Ordentliche Erträge</b>			
01	50	Privatrechtliche Leistungsentgelte			
02	51	Öffentlich-rechtliche Leistungsentgelte			-8
5101000		öffentlich rechtliche Verwaltungsgebühren			-8
03	548-549	Kostenersatzleistungen und -erstattungen	-500	-15.000	-4.139
5482000		Kostenerstattungen von Gemeinden/GV	-500	-15.000	-4.139
04	52	Bestandsveränderungen und aktivierte Eigenleistungen gem. § 6 a HBeihVO			
05	55	Steuern und steuerähnliche Erträge einschl. Erträge aus gesetzlichen Umlagen			
06	547	Erträge aus Transferleistungen			
07	540-543	Erträge aus Zuweisungen und Zuschüssen für lfd. Zwecke und allgemeine Umlagen	-6.240	-6.240	-6.240
5410600		Sonstige Zuweisungen vom sonst öffentl Bereich	-6.240	-6.240	-6.240
08	546	Erträge aus der Auflösung von Sonderposten aus Investitionszuweisungen, -zuschüssen und Investitionsbeiträgen	-588	-588	-244
5460100		Erträge Auflös SOPO Invest vom öffentl Bereich	-588	-588	-244
09	53	Sonstige ordentliche Erträge			-3.763
5380000		Erträge Herabsetz/Auflös Rückst (außer Instandhal)			-3.748
5399000		andere sonstige betriebliche Erträge			-15
<b>10</b>		<b>Summe der ordentlichen Erträge (Nr. 1 bis 9)</b>	<b>-7.328</b>	<b>-21.828</b>	<b>-14.393</b>
		<b>Ordentliche Aufwendungen</b>			
11	62, 63, 640-643, 647-649, 65	Personalaufwendungen	218.796	221.387	191.678
6201000		Entg. für geleist. Arbeitszeit (einschl. Zulagen)	178.246	181.067	156.127
6201001		Leistungsentgelt Beschäftigte	3.900	3.900	3.153
6229000		sonstige Entgelte für andere Zeiten			789
6401000		AG-Anteil zur Sozialvers. Entgeltbereich	36.650	36.420	31.609
12	644-646	Versorgungsaufwendungen	14.467	14.708	12.875
6451000		Auf. an Verso. kassen f tarifl. Beschäftigte	14.467	14.708	12.875
13	60, 61, 67-69	Aufwendungen für Sach- und Dienstleistungen	89.060	94.590	83.933
6010100		Aufw. für Büromat. u. Drucks. d. Verw. u. ähnl. Ei	1.100	2.000	905
6063000		Materialaufw. für Einrichtungen und Ausstattungen	300	300	16
6101200		Fremdleist. für Doppik	1.500	1.500	
6101500		Softwarepflege/EDV-Kosten ekom	49.700	55.500	45.689
6710000		Leasing Kopierer/Drucker u. Gerätemiete	530	760	1.872
6713000		Leasing PC's und Server	2.000	2.000	1.728
6730000		Gebühren		200	
6771000		Aufw. für Sachverst., Rechtsanwälte u. Gerichtskosten	100		
6772000		Aufw. für Steuerber. & Wirtschaftsprüfung/Rg.Prüf.	21.000	21.000	23.982
6790000		sonstige Aufw. f. d. Inanspruchn. v. Rechten u. Di	3.000	3.000	4.019
6810000		Aufw. für Zeitungen u Fachlit. d. Verw. u ähnl. Ei	700	700	584
6820000		Porto und Versandkosten	4.500	3.000	3.056
6840000		amtliche Bekanntmachungen	200	200	118
6850000		Reisekosten	500	500	97
6880000		Aufw. Für Fort- und Weiterbildung	2.900	2.900	935
6910000		Beitr. Wirtschaftsverb. & Berufsvertr, sonst. Vere	100	100	80
14	66	Abschreibungen	1.881	4.332	4.171
6611000		Abschr. auf Konzessionen u. a. Schutzrechte	1.789	4.240	3.327

## Haushaltsplan 2022 Gemeinde Ranstadt

### Teilergebnishaushalt Produkt 010003 Finanzwesen

Gemeinde Ranstadt

Nr.	Konten	Bezeichnung	Haushaltsansatz		Ergebnis des Jahresabschlusses 2020
			2022	2021	
6650000		Abschreibung geringwertige Wirtschaftsgüter (GWG)	92	92	35
6672000		Einzelwertberichtigung			809
15	71	Aufwendungen für Zuweisungen und Zuschüsse sowie besondere Finanzaufwendungen	5.000	15.000	30.622
7122000		Zuweisungen für laufende Zwecke an Gemeinden (GV)	5.000	15.000	30.622
16	73	Steueraufwendungen einschl. Aufwendungen aus gesetzlichen Umlageverpflichtungen			
17	72	Transferaufwendungen			
18	70, 74, 76	Sonstige ordentliche Aufwendungen			
<b>19</b>		<b>Summe der ordentlichen Aufwendungen (Nr. 11 bis 18)</b>	<b>329.203</b>	<b>350.017</b>	<b>323.279</b>
<b>20</b>		<b>Verwaltungsergebnis (Nr. 10 ./. Nr. 19)</b>	<b>321.875</b>	<b>328.189</b>	<b>308.886</b>
21	56, 57	Finanzerträge	-10.000	-10.000	-8.509
5761000		Säumniszuschläge	-5.000	-5.000	-4.620
5762000		Mahngebühren öff.-rechtl.	-5.000	-5.000	-3.889
22	77	Finanzaufwendungen			
<b>23</b>		<b>Finanzergebnis (Nr. 21 bis Nr. 22)</b>	<b>-10.000</b>	<b>-10.000</b>	<b>-8.509</b>
<b>24</b>		<b>Ordentliches Ergebnis (Verwaltungsergebnis und Finanzergebnis Nr. 20 und Nr. 23)</b>	<b>311.875</b>	<b>318.189</b>	<b>300.377</b>
25	59	Außerordentliche Erträge			-2.400
5989000		sonstige periodenfremde Erträge			-2.038
5990900		sonstige außerordentliche Erträge			-341
5991000		Ausbuchung Kleinbeträge			-21
26	79	Außerordentliche Aufwendungen			9
7990100		Ausbuchung Kleinbeträge			9
<b>27</b>		<b>Außerordentliches Ergebnis (Nr. 25 ./. Nr. 26)</b>			<b>-2.391</b>
<b>28</b>		<b>Jahresergebnis vor internen Leistungsbeziehungen (ordentliches Ergebnis und außerordentliches Ergebnis Nr. 24 und Nr. 27)</b>	<b>311.875</b>	<b>318.189</b>	<b>297.986</b>
29		Erlöse der internen Leistungsbeziehungen	-258.960	-258.960	
9100100		ILV Vergütungen/innere Verwaltung	-258.960	-258.960	
30		Kosten der internen Leistungsbeziehungen			
<b>31</b>		<b>Ergebnis der internen Leistungsbeziehungen</b>	<b>-258.960</b>	<b>-258.960</b>	
<b>32</b>		<b>Jahresergebnis nach internen Leistungsbeziehungen</b>	<b>52.915</b>	<b>59.229</b>	<b>297.986</b>

## Haushaltsplan 2022 Gemeinde Ranstadt

<b>Produktbeschreibung Produkt 010077 Bauhof</b>		
Gemeinde Ranstadt		
<b>Produktbereich</b>	01	Innere Verwaltung
<b>Produktgruppe</b>	0100	Verwaltungssteuerung und Service
<b>Produkt</b>	010077	Bauhof
<b>Verantwortliche Organisationseinheit</b>	<b>Verantwortliche Person(en)</b>	
Bauverwaltung	Volker Meub Mario Luft (Vertretung)	
<b>Pflichtaufgaben</b>	Ja	
<b>Rechtsbindungsgrad</b>	Muss	
<b>Kurzbeschreibung</b>	Unterstützung bei der Produktherstellung aller Verwaltungsbereiche der Gemeinde Ranstadt, Reparatur und Instandhaltung gemeindlicher Einrichtungen und Flächen, Ausführung von Serviceleistungen für alle Verwaltungsbereiche, Fuhrpark des Bauhofes	
<b>Allgemeine Ziele</b>	Termingerechte, wirtschaftliche, flexible und zuverlässige Unterstützung bei der Produktherstellung, Reparatur und Instandhaltung gemeindlicher Einrichtungen und Flächen, Ausführung von Serviceleistungen für alle Verwaltungsbereiche, Weiterentwicklung der Serviceleistungen, Interkommunale Zusammenarbeit	
<b>Zielgruppe</b>	Allgemeinheit, Verwaltung, Bürgerinnen und Bürger, Vereine und Verbände	
<b>Auftragsgrundlage</b>	Beschlüsse der gemeindlichen Gremien, Satzungen, Allgemeines Bau- und Planungsrecht, Verträge, Interkommunale Zusammenarbeit	
<b>Kostenstellen</b>	01007701	Fuhrpark und Maschinen
	01007777	Bauhof
	01007778	Allgemeine KSt. Azubi Bauhof

## Haushaltsplan 2022 Gemeinde Ranstadt

### Teilergebnishaushalt Produkt 010077 Bauhof

Gemeinde Ranstadt

**Produktbereich** 01 Innere Verwaltung  
**Produktgruppe** 0100 Verwaltungssteuerung und Service  
**Produkt** 010077 Bauhof

			Haushaltsansatz		Ergebnis des Jahresabschluss es 2020
Nr.	Konten	Bezeichnung	2022	2021	
<b>Ordentliche Erträge</b>					
01	50	Privatrechtliche Leistungsentgelte			-72
5090000		sonstige Umsatzerlöse			-72
02	51	Öffentlich-rechtliche Leistungsentgelte			
03	548-549	Kostenersatzleistungen und -erstattungen	-200	-200	-190
5490000		andere Kostenersatzleistungen und Erstattungen	-200	-200	-190
04	52	Bestandsveränderungen und aktivierte Eigenleistungen	-20.000	-20.000	
5259000		sonstige aktivierte Eigenleistungen gem. § 6 a HBeihVO	-20.000	-20.000	
05	55	Steuern und steuerähnliche Erträge einschl. Erträge aus gesetzlichen Umlagen			
06	547	Erträge aus Transferleistungen			
07	540-543	Erträge aus Zuweisungen und Zuschüssen für lfd. Zwecke und allgemeine Umlagen	-34.000	-31.000	-30.005
5410600		Sonstige Zuweisungen vom sonst öffentl Bereich	-34.000	-31.000	-30.005
08	546	Erträge aus der Auflösung von Sonderposten aus Investitionszuweisungen, -zuschüssen und Investitionsbeiträgen	-121	-121	-122
5460100		Erträge Auflös SOPO Invest vom öffentl Bereich	-121	-121	-122
09	53	Sonstige ordentliche Erträge	-1.000	-1.000	-2.037
5309900		andere sonstige Nebenerlöse	-1.000	-1.000	-1.123
5330000		Erträge aus Schadensersatzleistungen			-720
5399000		andere sonstige betriebliche Erträge			-194
<b>10</b>		<b>Summe der ordentlichen Erträge (Nr. 1 bis 9)</b> <b>Ordentliche Aufwendungen</b>	<b>-55.321</b>	<b>-52.321</b>	<b>-32.425</b>
11	62, 63, 640-643, 647-649, 65	Personalaufwendungen	503.000	441.201	444.017
6201000		Entg. für geleist. Arbeitszeit (einschl. Zulagen)	408.174	358.691	365.260
6201001		Leistungsentgelt Beschäftigte	4.000	4.000	6.107
6229000		sonstige Entgelte für andere Zeiten			-3.816
6401000		AG-Anteil zur Sozialvers. Entgeltbereich	87.026	74.710	76.466
6420000		Beiträge z. Berufsgenossenschaft u. Unfallvers.	2.800	2.800	
6509010		Aufw. f. Arbeitsmedizin und Arbeitssicherheit	1.000	1.000	
12	644-646	Versorgungsaufwendungen	32.963	29.169	30.990
6451000		Auf. an Verso. kassen f tarifl. Beschäftigte	32.963	29.169	30.990
13	60, 61, 67-69	Aufwendungen für Sach- und Dienstleistungen	75.070	69.590	69.443
6010100		Aufw. für Büromat. u. Drucks. d. Verw. u. ähnl. Ei	200	200	72
6030210		Werkzeuge	1.500	1.500	1.143
6055000		Treibstoffe	15.000	10.000	11.713
6058000		Bewirtschaftungskosten	240	240	70
6060100		Materialaufw. für Reparatur und Instandhaltung	3.500	2.500	3.931
6061000		Materialaufw. für Gebäude u. Außenanlagen	100	100	23
6063000		Materialaufw. für Einrichtungen und Ausstattungen	1.500	1.500	2.185
6065000		Materialaufw. für Straßen, Wege, Plätze u.ä.	500	500	753
6069000		sonstiger Aufw. für Reparatur u. Instandhaltung			245
6070000		Aufw. für Berufskleidung, Arbeitsschutzmittel	3.500	3.500	2.470
6081000		Reinigungsmaterial	500	500	126
6089000		übriger sonstiger Materialaufwand	1.000	1.000	1.110
6101300		Fremdleist. für Verpflegung	300	300	63
6101500		Softwarepflege/EDV-Kosten ekom	1.400	1.400	1.021

## Haushaltsplan 2022 Gemeinde Ranstadt

Teilergebnishaushalt Produkt 010077 Bauhof					
Gemeinde Ranstadt					
Nr.	Konten	Bezeichnung	Haushaltsansatz		Ergebnis des Jahresabschlusses 2020
			2022	2021	
6139000		sonstige weitere Fremdleistungen			233
6161000		Instandh. Gebäude, Außenanl. (Bauunterhaltung)			22
6163000		Instandh. von Einrichtungen und Ausstattungen	1.000	500	1.004
6164000		Instandhaltung von Fahrzeugen	6.000	6.000	15.265
6165000		Instandh. v. Sachanl. Gemeingebr., Infrastr.verm.	3.000	3.000	1.561
6166000		Wartungskosten	1.000	1.000	
6171000		Aufwendungen für Fremdensorgung	100	100	37
6701000		Mieten, Pachten, Erbbauzinsen	7.400	6.700	3.036
6710000		Leasing Kopierer/Drucker u. Gerätemiete	450	450	365
6712000		Leasing u. Mietkosten Fuhrpark / Bauhof	13.000	14.000	13.779
6790000		sonstige Aufw. f. d. Inanspruchn. v. Rechten u. Di	200	200	210
6810000		Aufw. für Zeitungen u Fachlit. d. Verw. u ähnl. Ei	100	100	30
6832000		Telefonkosten	1.430	2.150	1.049
6850000		Reisekosten	350	350	845
6861000		Aufw. für Öffentlichkeitsarbeit			34
6880000		Aufw. Für Fort- und Weiterbildung	3.000	3.000	
6901000		Kfz-Versicherungsbeiträge	5.500	5.500	4.224
6909000		Beiträge für sonstige Versicherungen	3.000	3.000	2.340
6920000		Aufw. für Schadensersatzleistungen			206
14	66	Abschreibungen	33.037	29.150	29.245
6620000		Abschr. Gebäude u. -einr. , SachAnlag., InfrStrktV	343	343	343
6630000		Abschr. auf techn. Anlagen u. Maschinen	8.682	7.229	6.743
6643000		Abschr. auf Fuhrpark	22.942	21.032	21.346
6650000		Abschreibung geringwertige Wirtschaftsgüter (GWG)	1.070	546	812
15	71	Aufwendungen für Zuweisungen und Zuschüsse sowie besondere Finanzaufwendungen			
16	73	Steueraufwendungen einschl. Aufwendungen aus gesetzlichen Umlageverpflichtungen			
17	72	Transferaufwendungen			
18	70, 74, 76	Sonstige ordentliche Aufwendungen	1.300	1.300	1.790
7030000		Kfz-Steuer	1.300	1.300	1.790
<b>19</b>		<b>Summe der ordentlichen Aufwendungen (Nr. 11 bis 18)</b>	<b>645.370</b>	<b>570.411</b>	<b>575.485</b>
<b>20</b>		<b>Verwaltungsergebnis (Nr. 10 ./. Nr. 19)</b>	<b>590.049</b>	<b>518.090</b>	<b>543.060</b>
21	56, 57	Finanzerträge			
22	77	Finanzaufwendungen			
<b>23</b>		<b>Finanzergebnis (Nr. 21 bis Nr. 22)</b>			
<b>24</b>		<b>Ordentliches Ergebnis (Verwaltungsergebnis und Finanzergebnis Nr. 20 und Nr. 23)</b>	<b>590.049</b>	<b>518.090</b>	<b>543.060</b>
25	59	Außerordentliche Erträge			-2.466
5912000		Ertr. aus der Veräuß.v. Vermögensgegenst.üb.410 €			-1.274
5989000		sonstige periodenfremde Erträge			-1.177
5990900		sonstige außerordentliche Erträge			-15
26	79	Außerordentliche Aufwendungen			
<b>27</b>		<b>Außerordentliches Ergebnis (Nr. 25 ./. Nr. 26)</b>			<b>-2.466</b>
<b>28</b>		<b>Jahresergebnis vor internen Leistungsbeziehungen (ordentliches Ergebnis und außerordentliches Ergebnis Nr. 24 und Nr. 27)</b>	<b>590.049</b>	<b>518.090</b>	<b>540.594</b>
29		Erlöse der internen Leistungsbeziehungen			
30		Kosten der internen Leistungsbeziehungen			
<b>31</b>		<b>Ergebnis der internen Leistungsbeziehungen</b>			
<b>32</b>		<b>Jahresergebnis nach internen Leistungsbeziehungen</b>	<b>590.049</b>	<b>518.090</b>	<b>540.594</b>

## Haushaltsplan 2022 Gemeinde Ranstadt

### Teilergebnishaushalt Kostenstelle 01007701 Fuhrpark und Maschinen

Gemeinde Ranstadt

<b>Produktbereich</b>	01	Innere Verwaltung
<b>Produktgruppe</b>	0100	Verwaltungssteuerung und Service
<b>Produkt</b>	010077	Bauhof
<b>Kostenstelle</b>	01007701	Fuhrpark und Maschinen

Nr.	Konten	Bezeichnung	Haushaltsansatz		Ergebnis des Jahresabschlusses 2020
			2022	2021	
		<b>Ordentliche Erträge</b>			
01	50	Privatrechtliche Leistungsentgelte			
02	51	Öffentlich-rechtliche Leistungsentgelte			
03	548-549	Kostenersatzleistungen und -erstattungen			
04	52	Bestandsveränderungen und aktivierte Eigenleistungen gem. § 6 a HBeihVO			
05	55	Steuern und steuerähnliche Erträge einschl. Erträge aus gesetzlichen Umlagen			
06	547	Erträge aus Transferleistungen			
07	540-543	Erträge aus Zuweisungen und Zuschüssen für lfd. Zwecke und allgemeine Umlagen			
08	546	Erträge aus der Auflösung von Sonderposten aus Investitionszuweisungen, -zuschüssen und Investitionsbeiträgen	-121	-121	-122
5460100		Erträge Auflös SOPO Invest vom öffentl Bereich	-121	-121	-122
09	53	Sonstige ordentliche Erträge			-720
5330000		Erträge aus Schadensersatzleistungen			-720
<b>10</b>		<b>Summe der ordentlichen Erträge (Nr. 1 bis 9) Ordentliche Aufwendungen</b>	<b>-121</b>	<b>-121</b>	<b>-842</b>
11	62, 63, 640-643, 647-649, 65	Personalaufwendungen			
12	644-646	Versorgungsaufwendungen			
13	60, 61, 67-69	Aufwendungen für Sach- und Dienstleistungen	47.000	41.500	46.362
6030210		Werkzeuge	500	500	
6055000		Treibstoffe	15.000	10.000	11.440
6060100		Materialaufw. für Reparatur und Instandhaltung	2.000	1.000	2.827
6063000		Materialaufw. für Einrichtungen und Ausstattungen			373
6139000		sonstige weitere Fremdleistungen			233
6163000		Instandh. von Einrichtungen und Ausstattungen	1.000	500	980
6164000		Instandhaltung von Fahrzeugen	6.000	6.000	11.149
6165000		Instandh. v. Sachanl. Gemeingebr., Infrastr.verm.	3.000	3.000	1.561
6166000		Wartungskosten	1.000	1.000	
6712000		Leasing u. Mietkosten Fuhrpark / Bauhof	13.000	14.000	13.779
6901000		Kfz-Versicherungsbeiträge	5.500	5.500	4.224
6909000		Beiträge für sonstige Versicherungen			-203
14	66	Abschreibungen	30.830	27.467	27.562
6620000		Abschr. Gebäude u. -einr., SachAnlag., InfrStrktV	343	343	343
6630000		Abschr. auf techn. Anlagen u. Maschinen	7.440	5.987	5.502
6643000		Abschr. auf Fuhrpark	22.942	21.032	21.346
6650000		Abschreibung geringwertige Wirtschaftsgüter (GWG)	105	105	370
15	71	Aufwendungen für Zuweisungen und Zuschüsse sowie besondere Finanzaufwendungen			
16	73	Steueraufwendungen einschl. Aufwendungen aus gesetzlichen Umlageverpflichtungen			
17	72	Transferaufwendungen			
18	70, 74, 76	Sonstige ordentliche Aufwendungen	1.300	1.300	1.995
7030000		Kfz-Steuer	1.300	1.300	1.995
<b>19</b>		<b>Summe der ordentlichen Aufwendungen (Nr. 11 bis 18)</b>	<b>79.130</b>	<b>70.267</b>	<b>75.918</b>
<b>20</b>		<b>Verwaltungsergebnis (Nr. 10 ./. Nr. 19)</b>	<b>79.009</b>	<b>70.146</b>	<b>75.076</b>
21	56, 57	Finanzerträge			

## Haushaltsplan 2022 Gemeinde Ranstadt

Teilergebnishaushalt Kostenstelle 01007701 Fuhrpark und Maschinen					
Gemeinde Ranstadt					
Nr.	Konten	Bezeichnung	Haushaltsansatz		Ergebnis des Jahresabschluss es 2020
			2022	2021	
22	77	Finanzaufwendungen			
<b>23</b>		<b>Finanzergebnis (Nr. 21 bis Nr. 22)</b>			
<b>24</b>		<b>Ordentliches Ergebnis (Verwaltungsergebnis und Finanzergebnis Nr. 20 und Nr. 23)</b>	<b>79.009</b>	<b>70.146</b>	<b>75.076</b>
25	59	Außerordentliche Erträge			-2.451
5912000		Ertr. aus der Veräuß.v. Vermögensgegenst.üb.410 €			-1.274
5989000		sonstige periodenfremde Erträge			-1.177
26	79	Außerordentliche Aufwendungen			
<b>27</b>		<b>Außerordentliches Ergebnis (Nr. 25 ./ Nr. 26)</b>			<b>-2.451</b>
<b>28</b>		<b>Jahresergebnis vor internen Leistungsbeziehungen (ordentliches Ergebnis und außerordentliches Ergebnis Nr. 24 und Nr. 27)</b>	<b>79.009</b>	<b>70.146</b>	<b>72.625</b>
29		Erlöse der internen Leistungsbeziehungen			
30		Kosten der internen Leistungsbeziehungen			
<b>31</b>		<b>Ergebnis der internen Leistungsbeziehungen</b>			
<b>32</b>		<b>Jahresergebnis nach internen Leistungsbeziehungen</b>	<b>79.009</b>	<b>70.146</b>	<b>72.625</b>

## Haushaltsplan 2022 Gemeinde Ranstadt

### Teilergebnishaushalt Kostenstelle 01007777 Bauhof

Gemeinde Ranstadt

<b>Produktbereich</b>	01	Innere Verwaltung
<b>Produktgruppe</b>	0100	Verwaltungssteuerung und Service
<b>Produkt</b>	010077	Bauhof
<b>Kostenstelle</b>	01007777	Bauhof

		Haushaltsansatz			
Nr.	Konten	Bezeichnung	2022	2021	Ergebnis des Jahresabschlusses 2020
		<b>Ordentliche Erträge</b>			
01	50	Privatrechtliche Leistungsentgelte			-72
5090000		sonstige Umsatzerlöse			-72
02	51	Öffentlich-rechtliche Leistungsentgelte			
03	548-549	Kostensersatzleistungen und -erstattungen	-200	-200	-190
5490000		andere Kostensersatzleistungen und Erstattungen	-200	-200	-190
04	52	Bestandsveränderungen und aktivierte Eigenleistungen	-20.000	-20.000	
5259000		sonstige aktivierte Eigenleistungen gem. § 6 a HBeihVO	-20.000	-20.000	
05	55	Steuern und steuerähnliche Erträge einschl. Erträge aus gesetzlichen Umlagen			
06	547	Erträge aus Transferleistungen			
07	540-543	Erträge aus Zuweisungen und Zuschüssen für lfd. Zwecke und allgemeine Umlagen	-34.000	-31.000	-30.005
5410600		Sonstige Zuweisungen vom sonst öffentl Bereich	-34.000	-31.000	-30.005
08	546	Erträge aus der Auflösung von Sonderposten aus Investitionszuweisungen, -zuschüssen und Investitionsbeiträgen			
09	53	Sonstige ordentliche Erträge	-1.000	-1.000	-1.317
5309900		andere sonstige Nebenerlöse	-1.000	-1.000	-1.123
5399000		andere sonstige betriebliche Erträge			-194
<b>10</b>		<b>Summe der ordentlichen Erträge (Nr. 1 bis 9)</b>	<b>-55.200</b>	<b>-52.200</b>	<b>-31.583</b>
		<b>Ordentliche Aufwendungen</b>			
11	62, 63, 640-643, 647-649, 65	Personalaufwendungen	503.000	441.201	438.353
6201000		Entg. für geleist. Arbeitszeit (einschl. Zulagen)	408.174	358.691	360.521
6201001		Leistungsentgelt Beschäftigte	4.000	4.000	6.107
6229000		sonstige Entgelte für andere Zeiten			-3.760
6401000		AG-Anteil zur Sozialvers. Entgeltbereich	87.026	74.710	75.485
6420000		Beiträge z. Berufsgenossenschaft u. Unfallvers.	2.800	2.800	
6509010		Aufw. f. Arbeitsmedizin und Arbeitssicherheit	1.000	1.000	
12	644-646	Versorgungsaufwendungen	32.963	29.169	30.611
6451000		Auf. an Verso. kassen f tarifl. Beschäftigte	32.963	29.169	30.611
13	60, 61, 67-69	Aufwendungen für Sach- und Dienstleistungen	28.070	28.090	22.283
6010100		Aufw. für Büromat. u. Drucks. d. Verw. u. ähnl. Ei	200	200	72
6030210		Werkzeuge	1.000	1.000	1.143
6055000		Treibstoffe			273
6058000		Bewirtschaftungskosten	240	240	70
6060100		Materialaufw. für Reparatur und Instandhaltung	1.500	1.500	1.104
6061000		Materialaufw. für Gebäude u. Außenanlagen	100	100	23
6063000		Materialaufw. für Einrichtungen und Ausstattungen	1.500	1.500	1.812
6065000		Materialaufw. für Straßen, Wege, Plätze u.ä.	500	500	753
6069000		sonstiger Aufw. für Reparatur u. Instandhaltung			245
6070000		Aufw. für Berufskleidung, Arbeitsschutzmittel	3.500	3.500	2.470
6081000		Reinigungsmaterial	500	500	126
6089000		übriger sonstiger Materialaufwand	1.000	1.000	1.110
6101300		Fremdleist. für Verpflegung	300	300	63
6101500		Softwarepflege/EDV-Kosten ekom	1.400	1.400	928
6161000		Instandh. Gebäude, Außenanl. (Bauunterhaltung)			22



## Haushaltsplan 2022 Gemeinde Ranstadt

### Teilergebnishaushalt Kostenstelle 01007777 Bauhof

Gemeinde Ranstadt

Nr.	Konten	Bezeichnung	Haushaltsansatz		Ergebnis des Jahresabschlusses 2020
			2022	2021	
6163000		Instandh. von Einrichtungen und Ausstattungen			24
6164000		Instandhaltung von Fahrzeugen			4.116
6171000		Aufwendungen für Fremdensorgung	100	100	37
6701000		Mieten, Pachten, Erbbauzinsen	7.400	6.700	3.036
6710000		Leasing Kopierer/Drucker u. Gerätemiete	450	450	365
6790000		sonstige Aufw. f. d. Inanspruchn. v. Rechten u. Di	200	200	210
6810000		Aufw. für Zeitungen u Fachlit. d. Verw. u ähnl. Ei	100	100	
6832000		Telefonkosten	1.430	2.150	994
6850000		Reisekosten	350	350	225
6861000		Aufw. für Öffentlichkeitsarbeit			34
6880000		Aufw. Für Fort- und Weiterbildung	3.000	3.000	
6909000		Beiträge für sonstige Versicherungen	3.000	3.000	2.544
6920000		Aufw. für Schadensersatzleistungen			206
14	66	Abschreibungen	2.207	1.683	1.683
6630000		Abschr. auf techn. Anlagen u. Maschinen	1.242	1.242	1.241
6650000		Abschreibung geringwertige Wirtschaftsgüter (GWG)	965	441	442
15	71	Aufwendungen für Zuweisungen und Zuschüsse sowie besondere Finanzaufwendungen			
16	73	Steueraufwendungen einschl. Aufwendungen aus gesetzlichen Umlageverpflichtungen			
17	72	Transferaufwendungen			
18	70, 74, 76	Sonstige ordentliche Aufwendungen			-205
7030000		Kfz-Steuer			-205
<b>19</b>		<b>Summe der ordentlichen Aufwendungen (Nr. 11 bis 18)</b>	<b>566.240</b>	<b>500.144</b>	<b>492.724</b>
<b>20</b>		<b>Verwaltungsergebnis (Nr. 10 ./. Nr. 19)</b>	<b>511.040</b>	<b>447.944</b>	<b>461.141</b>
21	56, 57	Finanzerträge			
22	77	Finanzaufwendungen			
<b>23</b>		<b>Finanzergebnis (Nr. 21 bis Nr. 22)</b>			
<b>24</b>		<b>Ordentliches Ergebnis (Verwaltungsergebnis und Finanzergebnis Nr. 20 und Nr. 23)</b>	<b>511.040</b>	<b>447.944</b>	<b>461.141</b>
25	59	Außerordentliche Erträge			-15
5990900		sonstige außerordentliche Erträge			-15
26	79	Außerordentliche Aufwendungen			
<b>27</b>		<b>Außerordentliches Ergebnis (Nr. 25 ./. Nr. 26)</b>			<b>-15</b>
<b>28</b>		<b>Jahresergebnis vor internen Leistungsbeziehungen (ordentliches Ergebnis und außerordentliches Ergebnis Nr. 24 und Nr. 27)</b>	<b>511.040</b>	<b>447.944</b>	<b>461.126</b>
29		Erlöse der internen Leistungsbeziehungen			
30		Kosten der internen Leistungsbeziehungen			
<b>31</b>		<b>Ergebnis der internen Leistungsbeziehungen</b>			
<b>32</b>		<b>Jahresergebnis nach internen Leistungsbeziehungen</b>	<b>511.040</b>	<b>447.944</b>	<b>461.126</b>

## Haushaltsplan 2022 Gemeinde Ranstadt

<b>Teilergebnishaushalt Produktbereich 02 Sicherheit und Ordnung</b>					
Gemeinde Ranstadt					
<b>Produktbereich</b>		02	Sicherheit und Ordnung		
Nr.	Konten	Bezeichnung	Haushaltsansatz		Ergebnis des Jahresabschlusses 2020
			2022	2021	
		<b>Ordentliche Erträge</b>			
01	50	Privatrechtliche Leistungsentgelte			-102
02	51	Öffentlich-rechtliche Leistungsentgelte	-75.100	-74.100	-49.236
03	548-549	Kostensersatzleistungen und -erstattungen	-57.300	-52.800	-21.002
04	52	Bestandsveränderungen und aktivierte Eigenleistungen			
05	55	Steuern und steuerähnliche Erträge einschl. Erträge aus gesetzlichen Umlagen			
06	547	Erträge aus Transferleistungen			
07	540-543	Erträge aus Zuweisungen und Zuschüssen für lfd. Zwecke und allgemeine Umlagen	-2.000		-296.957
08	546	Erträge aus der Auflösung von Sonderposten aus Investitionszuweisungen, -zuschüssen und Investitionsbeiträgen	-13.134	-11.053	-14.768
09	53	Sonstige ordentliche Erträge	-1.200	-1.200	-330
<b>10</b>		<b>Summe der ordentlichen Erträge (Nr. 1 bis 9)</b>	<b>-148.734</b>	<b>-139.153</b>	<b>-382.395</b>
		<b>Ordentliche Aufwendungen</b>			
11	62, 63, 640-643, 647-649, 65	Personalaufwendungen	294.562	211.459	150.425
12	644-646	Versorgungsaufwendungen	19.311	14.370	10.180
13	60, 61, 67-69	Aufwendungen für Sach- und Dienstleistungen	228.532	216.222	146.758
14	66	Abschreibungen	87.460	60.192	81.033
15	71	Aufwendungen für Zuweisungen und Zuschüsse sowie besondere Finanzaufwendungen	14.550	12.050	13.631
16	73	Steueraufwendungen einschl. Aufwendungen aus gesetzlichen Umlageverpflichtungen			
17	72	Transferaufwendungen	300	100	58
18	70, 74, 76	Sonstige ordentliche Aufwendungen	350	350	356
<b>19</b>		<b>Summe der ordentlichen Aufwendungen (Nr. 11 bis 18)</b>	<b>645.065</b>	<b>514.744</b>	<b>402.440</b>
<b>20</b>		<b>Verwaltungsergebnis (Nr. 10 ./. Nr. 19)</b>	<b>496.331</b>	<b>375.591</b>	<b>20.045</b>
21	56, 57	Finanzerträge			
22	77	Finanzaufwendungen			
<b>23</b>		<b>Finanzergebnis (Nr. 21 bis Nr. 22)</b>			
<b>24</b>		<b>Ordentliches Ergebnis (Verwaltungsergebnis und Finanzergebnis Nr. 20 und Nr. 23)</b>	<b>496.331</b>	<b>375.591</b>	<b>20.045</b>
25	59	Außerordentliche Erträge			-2.297
26	79	Außerordentliche Aufwendungen			24.907
<b>27</b>		<b>Außerordentliches Ergebnis (Nr. 25 ./. Nr. 26)</b>			<b>22.610</b>
<b>28</b>		<b>Jahresergebnis vor internen Leistungsbeziehungen (ordentliches Ergebnis und außerordentliches Ergebnis Nr. 24 und Nr. 27)</b>	<b>496.331</b>	<b>375.591</b>	<b>42.655</b>
29		Erlöse der internen Leistungsbeziehungen			
30		Kosten der internen Leistungsbeziehungen	102.230	102.230	
<b>31</b>		<b>Ergebnis der internen Leistungsbeziehungen</b>	<b>102.230</b>	<b>102.230</b>	
<b>32</b>		<b>Jahresergebnis nach internen Leistungsbeziehungen</b>	<b>598.561</b>	<b>477.821</b>	<b>42.655</b>

## Haushaltsplan 2022 Gemeinde Ranstadt

<b>Teilfinanzhaushalt Produktbereich 02 Sicherheit und Ordnung</b>							
Gemeinde Ranstadt							
<b>Produktbereich</b>		02	Sicherheit und Ordnung				
		Haushaltsansatz			Investitions- und Investitionsförderungsmaßnahmen		
Nr.	Bezeichnung	2022	Verpflichtungs-ermächtigungen	2021	Ergebnis des Jahresabschluss es 2020	Gesamt-auszahlungs-bedarf	davon bisher bereitgestellt
	<b>Einzahlungen aus Investitionstätigkeit</b>						
20	+ Einz. aus Investitionszuweis. und -zuschüssen sowie aus Investitionsbeiträgen	60.000		30.000	808		
21	+ Einz. aus Abgängen von Vermögensgegenständen des Sachanlagevermögens und des immateriellen Anlagevermögens				1.492		
22	+ Einz. aus Abgängen von Vermögensgegenständen des Finanzanlagevermögens						
	<b>Einzahlungen aus Finanzierungstätigkeit</b>						
31	+ Einz. aus der Aufnahme v. Krediten und wirtschaftlich vergleichbaren Vorgängen für Investitionen						
	<b>Summe</b>	<b>60.000</b>		<b>30.000</b>	<b>2.300</b>		
	<b>Auszahlungen aus Investitionstätigkeit</b>						
24	- Ausz. für den Erwerb von Grundstücken und Gebäuden				-2.432	-813.000	-813.000
25	- Ausz. für Baumaßnahmen	-1.050.000		-20.000	-498.067	-4.515.000	-3.985.000
26	- Ausz. für Investitionen in das sonstige Sachanlagevermögen und immaterielle Anlagevermögen davon: Ausz. aus gewährten Investitionszuweisungen und -zuschüssen	-191.000		-110.500	-53.577	-1.496.500	-1.455.000
27	- Ausz. für Investitionen in das Finanzanlagevermögen						
	<b>Auszahlungen aus Finanzierungstätigkeit</b>						
32	- Ausz. für die Tilgung von Krediten und wirtschaftlich vergleichbaren Vorgängen für Investitionen					-125	-125
	<b>Summe</b>	<b>-1.241.000</b>		<b>-130.500</b>	<b>-554.076</b>	<b>-6.824.625</b>	<b>-6.253.125</b>
	<b>Saldo (Einzahlungen ./ Auszahlungen)</b>	<b>-1.181.000</b>		<b>-100.500</b>	<b>-551.776</b>	<b>-6.824.625</b>	<b>-6.253.125</b>

## Haushaltsplan 2022 Gemeinde Ranstadt

Investitionen Produktbereich 02 Sicherheit und Ordnung						
Gemeinde Ranstadt						
Produktbereich	02	Sicherheit und Ordnung				
Nr. Bezeichnung	Ansatz 2021	Ansatz 2022	Finanzplan 2023	Finanzplan 2024	Finanzplan 2025	Verpflichtungs- Ermächtigungen
I021101051 Anschaffung AV Marktverwaltung 26 26 Ausz.f.Invest.i.d.sonst.Sachanl.vermögen	-1.000 -1.000					
I021101062 Blitzanlage Ordnungsbehördenbezirk 20 20 Einz.a.Inv.zuw.u.-zusch.s.a.Inv.beitr. 26 26 Ausz.f.Invest.i.d.sonst.Sachanl.vermögen	-60.000 30.000 -60.000					
I021301003 Ersatzbeschaffung Feuerwehrfahrzeuge 26 26 Ausz.f.Invest.i.d.sonst.Sachanl.vermögen		-30.000 -30.000		-30.000 -30.000		
I021301004 Ersatzbeschaffungen FFW 26 26 Ausz.f.Invest.i.d.sonst.Sachanl.vermögen	-6.500 -6.500	-21.500 -21.500	-5.000 -5.000	-5.000 -5.000		
I021301006 mobile Notstromversorgung 20 20 Einz.a.Inv.zuw.u.-zusch.s.a.Inv.beitr. 26 26 Ausz.f.Invest.i.d.sonst.Sachanl.vermögen		-50.000 25.000 -75.000				
I021301007 Ersatzbeschaffungen Jugendfeuerwehr 26 26 Ausz.f.Invest.i.d.sonst.Sachanl.vermögen	-3.500 -3.500	-500 -500	-1.000 -1.000	-500 -500		
I021301008 Systemtrenner IKZ Wetteraukreis 26 26 Ausz.f.Invest.i.d.sonst.Sachanl.vermögen		-9.000 -9.000				
I021301009 Uniboot Hochwasserschutz 26 26 Ausz.f.Invest.i.d.sonst.Sachanl.vermögen		-10.000 -10.000				
I021301112 FH Ranstadt Einrichtung und Ausstattung Neubau 26 26 Ausz.f.Invest.i.d.sonst.Sachanl.vermögen	-40.000 -40.000					
I021301113 Außenanlage FH Ranstadt 25 25 Auszahlungen für Baumaßnahmen	-20.000 -20.000					
I021301114 MTF Feuerwehr Ranstadt 20 20 Einz.a.Inv.zuw.u.-zusch.s.a.Inv.beitr. 26 26 Ausz.f.Invest.i.d.sonst.Sachanl.vermögen		-35.000 10.000 -45.000				
I021301211 Neubau FH Ober-Mockstadt 20 20 Einz.a.Inv.zuw.u.-zusch.s.a.Inv.beitr. 25 25 Auszahlungen für Baumaßnahmen		-1.000.000 270.000 -1.000.000	-230.000 270.000 -500.000			
I021301212 Nahwärmenetz FH Ober-Mockstadt 20 20 Einz.a.Inv.zuw.u.-zusch.s.a.Inv.beitr. 25 25 Auszahlungen für Baumaßnahmen		-25.000 25.000 -50.000				
I021301213 Außenanlage FH Ober-Mockstadt 25 25 Auszahlungen für Baumaßnahmen			-30.000 -30.000			

## Haushaltsplan 2022 Gemeinde Ranstadt

<b>Produktbeschreibung Produkt 020501 Statistik und Wahlen</b>		
Gemeinde Ranstadt		
<b>Produktbereich</b>	02	Sicherheit und Ordnung
<b>Produktgruppe</b>	0205	Statistik und Wahlverwaltung
<b>Produkt</b>	020501	Statistik und Wahlen
<b>Verantwortliche Organisationseinheit</b>	<b>Verantwortliche Person(en)</b>	
Ordnungsverwaltung	Stiebeling, Bernd Lukas Glaeser (Vertretung)	
<b>Pflichtaufgaben</b>	Ja	
<b>Rechtsbindungsgrad</b>	Muss	
<b>Kurzbeschreibung</b>	Vorbereitung und Durchführung von Wahlen, Abstimmungen, Volksabstimmungen, Bürgerbescheide und Bürgerbegehren, Bekanntmachung und Veröffentlichung von Wahlergebnissen, Erfüllung von gemeindlichen Verpflichtungen gegenüber dem Statistischen Bundesamt (SBA) und dem Hessischen Statistischen Landesamt (HSL)	
<b>Allgemeine Ziele</b>	Rechtmäßige Vorbereitung und Durchführung von Wahlen, korrekte und zeitnahe Aufstellung von Statistiken, unanfechtbare Wahlen durch geschulte Wahlhelfer.	
<b>Zielgruppe</b>	Statistisches Bundesamt, Hessisches Statistisches Landesamt, gemeindliche Gremien, politische Parteien und Wählergruppen, wahlberechtigte Bevölkerung	
<b>Kostenstellen</b>	02050101	Statistik
	02050102	Wahlen

## Haushaltsplan 2022 Gemeinde Ranstadt

### Teilergebnishaushalt Produkt 020501 Statistik und Wahlen

Gemeinde Ranstadt

<b>Produktbereich</b>	02	Sicherheit und Ordnung
<b>Produktgruppe</b>	0205	Statistik und Wahlverwaltung
<b>Produkt</b>	020501	Statistik und Wahlen

		Haushaltsansatz			
Nr.	Konten	Bezeichnung	2022	2021	Ergebnis des Jahresabschlusses 2020
		<b>Ordentliche Erträge</b>			
01	50	Privatrechtliche Leistungsentgelte			
02	51	Öffentlich-rechtliche Leistungsentgelte			
03	548-549	Kostenersatzleistungen und -erstattungen	-1.000	-1.000	
5490000		andere Kostenersatzleistungen und Erstattungen	-1.000	-1.000	
04	52	Bestandsveränderungen und aktivierte Eigenleistungen gem. § 6 a HBeihVO			
05	55	Steuern und steuerähnliche Erträge einschl. Erträge aus gesetzlichen Umlagen			
06	547	Erträge aus Transferleistungen			
07	540-543	Erträge aus Zuweisungen und Zuschüssen für lfd. Zwecke und allgemeine Umlagen			
08	546	Erträge aus der Auflösung von Sonderposten aus Investitionszuweisungen, -zuschüssen und Investitionsbeiträgen			
09	53	Sonstige ordentliche Erträge			
<b>10</b>		<b>Summe der ordentlichen Erträge (Nr. 1 bis 9)</b>	<b>-1.000</b>	<b>-1.000</b>	
		<b>Ordentliche Aufwendungen</b>			
11	62, 63, 640-643, 647-649, 65	Personalaufwendungen			
12	644-646	Versorgungsaufwendungen			
13	60, 61, 67-69	Aufwendungen für Sach- und Dienstleistungen	2.530	20.730	2.248
6010100		Aufw. für Büromat. u. Drucks. d. Verw. u. ähnl. Ei		7.500	190
6101300		Fremdleist. für Verpflegung		200	
6101500		Softwarepflege/EDV-Kosten ekom	2.000	2.000	1.393
6131000		Aufw. Entsch. ehrenamtl. Tätige (sow. N. Hkto 678)		3.000	
6810000		Aufw. für Zeitungen u Fachlit. d. Verw. u ähnl. Ei	200	200	
6820000		Porto und Versandkosten		5.600	
6832000		Telefonkosten	30	30	7
6840000		amtliche Bekanntmachungen		1.000	108
6880000		Aufw. Für Fort- und Weiterbildung	300	1.000	550
6909000		Beiträge für sonstige Versicherungen		200	
14	66	Abschreibungen			
15	71	Aufwendungen für Zuweisungen und Zuschüsse sowie besondere Finanzaufwendungen			
16	73	Steueraufwendungen einschl. Aufwendungen aus gesetzlichen Umlageverpflichtungen			
17	72	Transferaufwendungen			
18	70, 74, 76	Sonstige ordentliche Aufwendungen			
<b>19</b>		<b>Summe der ordentlichen Aufwendungen (Nr. 11 bis 18)</b>	<b>2.530</b>	<b>20.730</b>	<b>2.248</b>
<b>20</b>		<b>Verwaltungsergebnis (Nr. 10 J. Nr. 19)</b>	<b>1.530</b>	<b>19.730</b>	<b>2.248</b>
21	56, 57	Finanzerträge			
22	77	Finanzaufwendungen			
<b>23</b>		<b>Finanzergebnis (Nr. 21 bis Nr. 22)</b>			
<b>24</b>		<b>Ordentliches Ergebnis (Verwaltungsergebnis und Finanzergebnis Nr. 20 und Nr. 23)</b>	<b>1.530</b>	<b>19.730</b>	<b>2.248</b>
25	59	Außerordentliche Erträge			
26	79	Außerordentliche Aufwendungen			243
7970000		periodenfremde Aufwendungen			243
<b>27</b>		<b>Außerordentliches Ergebnis (Nr. 25 J. Nr. 26)</b>			<b>243</b>
<b>28</b>		<b>Jahresergebnis vor internen Leistungsbeziehungen (ordentliches Ergebnis und außerordentliches Ergebnis Nr. 24 und Nr. 27)</b>	<b>1.530</b>	<b>19.730</b>	<b>2.491</b>

## Haushaltsplan 2022 Gemeinde Ranstadt

<b>Teilergebnishaushalt Produkt 020501 Statistik und Wahlen</b>					
Gemeinde Ranstadt					
Nr.	Konten	Bezeichnung	Haushaltsansatz		Ergebnis des Jahresabschlusses 2020
			2022	2021	
29		Erlöse der internen Leistungsbeziehungen			
30		Kosten der internen Leistungsbeziehungen	27.530	27.530	
9200100		ILV Vergütungen/innere Verwaltung	27.530	27.530	
<b>31</b>		<b>Ergebnis der internen Leistungsbeziehungen</b>	<b>27.530</b>	<b>27.530</b>	
<b>32</b>		<b>Jahresergebnis nach internen Leistungsbeziehungen</b>	<b>29.060</b>	<b>47.260</b>	<b>2.491</b>

## Haushaltsplan 2022 Gemeinde Ranstadt

<b>Produktbeschreibung Produkt 021101 Bürger- und Ordnungsangelegenheiten</b>		
Gemeinde Ranstadt		
<b>Produktbereich</b>	02	Sicherheit und Ordnung
<b>Produktgruppe</b>	0211	öffentliche Ordnung
<b>Produkt</b>	021101	Bürger- und Ordnungsangelegenheiten
<b>Verantwortliche Organisationseinheit</b>	<b>Verantwortliche Person(en)</b>	
Ordnungsverwaltung	Stiebeling, Bernd Uwe Lechleidner (Vertretung)	
<b>Pflichtaufgaben</b>	Ja	
<b>Rechtsbindungsgrad</b>	Muss	
<b>Kurzbeschreibung</b>	<p><u>Ordnungsverwaltung:</u> Angelegenheiten der öffentlichen Sicherheit und Ordnung, Gefahrenprävention und -abwehr auf verschiedenen Gebieten, Versammlungen, Demonstrationen, Vermeidung drohender und Beseitigung vorhandener Obdachlosigkeit, Gaststättenangelegenheiten, Festsetzung von Jahrmärkten und ähnlichen Veranstaltungen, sonstige Gewerbeangelegenheiten, Personenbeförderungsangelegenheiten, Ausstellung und Verlängerung von Fischereischeinen.</p> <p><u>Verkehrsangelegenheiten:</u> Ausnahmegenehmigungen, Sondernutzungen, Beschilderungen, Sperrgenehmigungen, Verkehrsschauen, ruhender und fließender Verkehr.</p> <p><u>Einwohnermeldewesen:</u> Registrierung der Einwohnerdaten der Gemeinde Ranstadt , Ausstellung von Meldebescheinigungen, Erteilung von Melderegisterauskünften, sonstige Leistungen nach dem Meldegesetz und Verfolgung von Verstößen gegen das Meldegesetz.</p> <p><u>Ausweis- und Passwesen:</u> Bearbeitung von Anträgen auf Ausstellung von Personalausweisen, Reisepässen, Kinderreisepässen, Information der Ausweisinhaber über den Ablauf des Ausweispapieres, Ausstellung von Passunbedenklichkeitsbescheinigungen, Verfolgung von Verstößen gegen das Pass- und Personalausweisgesetz, Ausstellung von steuerlichen Lebensbescheinigungen,</p> <p><u>Sonstiges:</u> Verwaltung von Fundsachen, Beglaubigung von Dokumenten, Beantragung von Führungszeugnissen und Gewerbezentralregisterauszügen, Änderung von Kfz-Scheinen, Infomaterialien und Broschüren, Allgemeine Bürgerinformation.</p>	
<b>Allgemeine Ziele</b>	<p><u>Ordnungsverwaltung:</u> Beseitigung von Gefahren für die öffentliche Sicherheit und Ordnung, Schutz der Öffentlichkeit, schnellstmögliche Antragsbearbeitung, unverzügliche Entscheidung über Anträge und Anzeigen. Durchführung ordnungsgemäßer Beschilderung, Überwachung der Einhaltung der StVO.,</p> <p><u>Einwohnermeldewesen:</u> Umfassendes und den Bedürfnissen der Bürgerinnen und Bürger angepasstes Angebot an Verwaltungsdienstleistungen.</p>	
<b>Zielgruppe</b>	<p><u>Ordnungsverwaltung:</u> Allgemeinheit, Gewerbetreibende, Zusammenarbeit mit anderen Behörden, Feuerwehr, Polizei, Veranstalter, Verkehrsteilnehmer, Bauunternehmer.</p> <p><u>Einwohnermeldewesen:</u> Bewohnerinnen und Bewohner der Gemeinde Ranstadt, Firmen, Behörden, Rechtsanwälte, Notare, Gerichte, Polizei, und andere öffentliche Bereiche.</p>	
<b>Auftragsgrundlage</b>	<p><u>Ordnungsverwaltung:</u> HSOG, OWIG, GewO, GastG, weitere Spezialgesetze, Satzungen, StVO, StVG, Hessisches Straßengesetz und andere Spezialgesetze</p> <p><u>Einwohnermeldewesen:</u> Meldegesetz, Personalausweisgesetz, Passgesetz, Wehrpflichtgesetz, Fischereigesetz und weitere Spezialgesetze</p>	
<b>Kostenstellen</b>	02110101	Gewerbeverwaltung
	02110102	Melde- und Personenstandsverwaltung
	02110103	Orts- und Schiedsgericht
	02110104	Ordnungsamt



## Haushaltsplan 2022 Gemeinde Ranstadt

### Produktbeschreibung Produkt 021101 Bürger- und Ordnungsangelegenheiten

Gemeinde Ranstadt

02110105	Marktverwaltung
02110106	Ordnungsbehördenbezirk
02110199	Allgemeine KSt. Bürger- und Ordnungsangelegenheiten

## Haushaltsplan 2022 Gemeinde Ranstadt

### Teilergebnishaushalt Produkt 021101 Bürger- und Ordnungsangelegenheiten

Gemeinde Ranstadt

<b>Produktbereich</b>	02	Sicherheit und Ordnung
<b>Produktgruppe</b>	0211	öffentliche Ordnung
<b>Produkt</b>	021101	Bürger- und Ordnungsangelegenheiten

			Haushaltsansatz		
Nr.	Konten	Bezeichnung	2022	2021	Ergebnis des Jahresabschlusses 2020
<b>Ordentliche Erträge</b>					
01	50	Privatrechtliche Leistungsentgelte			
02	51	Öffentlich-rechtliche Leistungsentgelte	-67.600	-66.600	-45.169
	5101000	öffentlich rechtliche Verwaltungsgebühren	-46.100	-45.100	-42.026
	5110000	öffentlich rechtliche Benutzungsgebühren	-1.500	-1.500	-242
	5150000	Erträge aus Bußgeldern u Verwarnungen	-20.000	-20.000	-2.901
03	548-549	Kostenersatzleistungen und -erstattungen	-54.300	-49.800	-18.473
	5482000	Kostenerstattungen von Gemeinden/GV	-54.000	-49.500	-18.471
	5490000	andere Kostenersatzleistungen und Erstattungen	-300	-300	-2
04	52	Bestandsveränderungen und aktivierte Eigenleistungen gem. § 6 a HBeihVO			
05	55	Steuern und steuerähnliche Erträge einschl. Erträge aus gesetzlichen Umlagen			
06	547	Erträge aus Transferleistungen			
07	540-543	Erträge aus Zuweisungen und Zuschüssen für lfd. Zwecke und allgemeine Umlagen	-2.000		-296.957
	5410390	Andere sonstige Zuweisungen d Landes	-2.000		-296.957
08	546	Erträge aus der Auflösung von Sonderposten aus Investitionszuweisungen, -zuschüssen und Investitionsbeiträgen	-81		-13
	5460100	Erträge Auflös SOPO Invest vom öffentl Bereich	-81		-13
09	53	Sonstige ordentliche Erträge	-700	-700	
	5303000	Nebenerlöse aus Veranstaltungen	-700	-700	
<b>10</b>		<b>Summe der ordentlichen Erträge (Nr. 1 bis 9)</b>	<b>-124.681</b>	<b>-117.100</b>	<b>-360.613</b>
		<b>Ordentliche Aufwendungen</b>			
11	62, 63, 640-643, 647-649, 65	Personalaufwendungen	234.273	182.069	119.426
	6201000	Entg. für geleist. Arbeitszeit (einschl. Zulagen)	192.049	149.579	98.558
	6201001	Leistungsentgelt Beschäftigte	1.500	1.500	2.176
	6229000	sonstige Entgelte für andere Zeiten			1.594
	6401000	AG-Anteil zur Sozialvers. Entgeltbereich	40.425	30.690	17.085
	6509010	Aufw. f. Arbeitsmedizin und Arbeitssicherheit	300	300	
	6590000	übrige sonstige Personalaufwendungen			13
12	644-646	Versorgungsaufwendungen	15.486	12.470	8.324
	6451000	Auf. an Verso. kassen f tarifl. Beschäftigte	15.486	12.470	8.324
13	60, 61, 67-69	Aufwendungen für Sach- und Dienstleistungen	52.990	56.020	46.325
	6010100	Aufw. für Büromat. u. Drucks. d. Verw. u. ähnl. Ei	1.900	1.900	1.608
	6051000	Strom	500	500	705
	6060100	Materialaufw. für Reparatur und Instandhaltung	1.000	1.000	810
	6063000	Materialaufw. für Einrichtungen und Ausstattungen	300	300	221
	6065000	Materialaufw. für Straßen, Wege, Plätze u.ä.	1.000	1.000	1.311
	6070000	Aufw. für Berufskleidung, Arbeitsschutzmittel	500	500	108
	6081000	Reinigungsmaterial			123
	6089000	übriger sonstiger Materialaufwand	200	200	128
	6101300	Fremdleist. für Verpflegung	100	100	
	6101500	Softwarepflege/EDV-Kosten ekom	17.300	18.050	14.776
	6101600	Ausweise und Pässe	18.000	18.000	17.690
	6131000	Aufw. Entsch. ehrenamtl. Tätige (sow. N. Hkto 678)	50	50	
	6139000	sonstige weitere Fremdleistungen	400	700	1.028
	6165100	Instandhaltung der Ortsstrassen			-36

## Haushaltsplan 2022 Gemeinde Ranstadt

### Teilergebnishaushalt Produkt 021101 Bürger- und Ordnungsangelegenheiten

Gemeinde Ranstadt

		Haushaltsansatz			
Nr.	Konten	Bezeichnung	2022	2021	Ergebnis des Jahresabschlusses 2020
6166000		Wartungskosten		200	
6171000		Aufwendungen für Fremdensorgung			190
6701000		Mieten, Pachten, Erbbauzinsen	500	500	
6710000		Leasing Kopierer/Drucker u. Gerätemiete	2.780	1.200	1.439
6713000		Leasing PC's und Server	1.350	1.350	1.096
6730000		Gebühren			60
6750000		Bankspesen / Kosten d. Geldverkehrs u.d. Kapitalbe	250	350	1
6771000		Aufw. für Sachverst., Rechtsanwälte u. Gerichtskos	1.000		249
6810000		Aufw. für Zeitungen u Fachlit. d. Verw. u ähnl. Ei	1.050	1.050	2.096
6820000		Porto und Versandkosten	550	200	213
6832000		Telefonkosten	760	1.090	258
6840000		amtliche Bekanntmachungen			16
6850000		Reisekosten	650	650	123
6861000		Aufw. für Öffentlichkeitsarbeit	200	500	566
6869000		sonst. Aufw.f. Repräsentation(Ranstädter Tag)		4.000	
6880000		Aufw. Für Fort- und Weiterbildung	1.500	1.500	438
6910000		Beitr. Wirtschaftsverb. & Berufsvertr, sonst. Vere	420	400	150
6993000		übrige sonstige betriebliche Aufwendungen			285
14	66	Abschreibungen	3.453	3.453	3.698
6611000		Abschr. auf Konzessionen u. a. Schutzrechte	1.400	1.400	1.399
6641000		Abschr. auf andere Anlagen	116	116	117
6642000		Abschr. auf Betriebsausstattung	728	728	763
6645000		Abschr. auf Geschäftsausstattung	301	301	301
6650000		Abschreibung geringwertige Wirtschaftsgüter (GWG)	908	908	1.118
15	71	Aufwendungen für Zuweisungen und Zuschüsse sowie besondere Finanzaufwendungen	9.050	6.550	9.933
7122000		Zuweisungen für laufende Zwecke an Gemeinden (GV)			3.202
7170100		sonstige Erstattungen an den Bund	1.800	1.800	2.113
7171000		sonstige Erstattungen an das Land	750	750	1.094
7172000		sonstige Erstattungen an Gemeinden (GV)	3.000	500	
7174100		sonstige Erst. für Gefahrgutüberwachung	3.500	3.500	3.523
16	73	Steueraufwendungen einschl. Aufwendungen aus gesetzlichen Umlageverpflichtungen			
17	72	Transferaufwendungen			
18	70, 74, 76	Sonstige ordentliche Aufwendungen			
<b>19</b>		<b>Summe der ordentlichen Aufwendungen (Nr. 11 bis 18)</b>	<b>315.253</b>	<b>260.563</b>	<b>187.706</b>
<b>20</b>		<b>Verwaltungsergebnis (Nr. 10 J. Nr. 19)</b>	<b>190.572</b>	<b>143.463</b>	<b>-172.907</b>
21	56, 57	Finanzerträge			
22	77	Finanzaufwendungen			
<b>23</b>		<b>Finanzergebnis (Nr. 21 bis Nr. 22)</b>			
<b>24</b>		<b>Ordentliches Ergebnis (Verwaltungsergebnis und Finanzergebnis Nr. 20 und Nr. 23)</b>	<b>190.572</b>	<b>143.463</b>	<b>-172.907</b>
25	59	Außerordentliche Erträge			-805
5989000		sonstige periodenfremde Erträge			-805
26	79	Außerordentliche Aufwendungen			3.472
7970000		periodenfremde Aufwendungen			1
7990000		sonstige außerordentliche Aufwendungen			3.471
<b>27</b>		<b>Außerordentliches Ergebnis (Nr. 25 J. Nr. 26)</b>			<b>2.667</b>
<b>28</b>		<b>Jahresergebnis vor internen Leistungsbeziehungen (ordentliches Ergebnis und außerordentliches Ergebnis Nr. 24 und Nr. 27)</b>	<b>190.572</b>	<b>143.463</b>	<b>-170.240</b>
29		Erlöse der internen Leistungsbeziehungen			
30		Kosten der internen Leistungsbeziehungen	39.400	39.400	
9200100		ILV Vergütungen/innere Verwaltung	39.400	39.400	

## Haushaltsplan 2022 Gemeinde Ranstadt

### Teilergebnishaushalt Produkt 021101 Bürger- und Ordnungsangelegenheiten

Gemeinde Ranstadt

		Haushaltsansatz			
Nr.	Konten	Bezeichnung	2022	2021	Ergebnis des Jahresabschlusses 2020
<b>31</b>		<b>Ergebnis der internen Leistungsbeziehungen</b>	<b>39.400</b>	<b>39.400</b>	
<b>32</b>		<b>Jahresergebnis nach internen Leistungsbeziehungen</b>	<b>229.972</b>	<b>182.863</b>	<b>-170.240</b>

## Haushaltsplan 2022 Gemeinde Ranstadt

<b>Produktbeschreibung Produkt 021102 Standesamtsverwaltung</b>		
Gemeinde Ranstadt		
<b>Produktbereich</b>	02	Sicherheit und Ordnung
<b>Produktgruppe</b>	0211	öffentliche Ordnung
<b>Produkt</b>	021102	Standesamtsverwaltung
<b>Verantwortliche Organisationseinheit</b>	<b>Verantwortliche Person(en)</b>	
Ordnungsverwaltung	Stiebeling, Bernd Grauling, Martina (Vertretung)	
<b>Pflichtaufgaben</b>	Ja	
<b>Rechtsbindungsgrad</b>	Muss	
<b>Kurzbeschreibung</b>	Beurkundung des Personenstandes, d. h. Beurkundung von Geburten, Eheschließungen, Sterbefällen, Lebenspartnerschaften, familienrechtliche Namensklärungen, Anerkennung von Vater- und Mutterschaften, weiterhin Ausstellung von Ehefähigkeitszeugnissen, Personenstandsurkunden und Beglaubigungen, Prüfungen von ausländischen Entscheidungen in Ehesachen.	
<b>Allgemeine Ziele</b>	Ausstellung ordnungsgemäßer Urkunden innerhalb kürzester Zeit, Intensivierung der Beratung in Personenstandsangelegenheiten, insbesondere mit ausländischer Beteiligung, Einhaltung der gesetzlichen Vorgaben.	
<b>Zielgruppe</b>	Bürgerinnen und Bürger, ortsansässige und auswärtige Brautpaare, Bestatter, Kindseltern, Zusammenarbeit mit allen deutschen Standesämtern, Botschaften, Konsulaten, Aufsichtsbehörden, Rechtsanwälten und Notaren.	
<b>Auftragsgrundlage</b>	PStG, PStG-VwV, PStV, LpartG, EGBGB, BGB, StAG, VwVfG, FamRÄndG, BVFG, BDSG, HDStG, AdoptG, KG	
<b>Kostenstellen</b>	02110201	Standesamtsverwaltung

## Haushaltsplan 2022 Gemeinde Ranstadt

<b>Teilergebnishaushalt Produkt 021102 Standesamtsverwaltung</b>					
Gemeinde Ranstadt					
<b>Produktbereich</b>	02	Sicherheit und Ordnung			
<b>Produktgruppe</b>	0211	öffentliche Ordnung			
<b>Produkt</b>	021102	Standesamtsverwaltung			
		Haushaltsansatz			
Nr.	Konten	Bezeichnung	2022	2021	Ergebnis des Jahresabschlusses 2020
		<b>Ordentliche Erträge</b>			
01	50	Privatrechtliche Leistungsentgelte			-102
	5003000	Umsatzerlöse aus Überlassung Gebäude und Räume			-100
	5090000	sonstige Umsatzerlöse			-2
02	51	Öffentlich-rechtliche Leistungsentgelte	-7.500	-7.500	-4.067
	5101000	öffentlich rechtliche Verwaltungsgebühren	-7.500	-7.500	-4.012
	5110000	öffentlich rechtliche Benutzungsgebühren			-55
03	548-549	Kostensersatzleistungen und -erstattungen			-33
	5490000	andere Kostensersatzleistungen und Erstattungen			-33
04	52	Bestandsveränderungen und aktivierte Eigenleistungen gem. § 6 a HBeihVO			
05	55	Steuern und steuerähnliche Erträge einschl. Erträge aus gesetzlichen Umlagen			
06	547	Erträge aus Transferleistungen			
07	540-543	Erträge aus Zuweisungen und Zuschüssen für lfd. Zwecke und allgemeine Umlagen			
08	546	Erträge aus der Auflösung von Sonderposten aus Investitionszuweisungen, -zuschüssen und Investitionsbeiträgen			
09	53	Sonstige ordentliche Erträge	-500	-500	-330
<b>10</b>		<b>Summe der ordentlichen Erträge (Nr. 1 bis 9)</b>	<b>-8.000</b>	<b>-8.000</b>	<b>-4.532</b>
		<b>Ordentliche Aufwendungen</b>			
11	62, 63, 640-643, 647-649, 65	Personalaufwendungen	27.989	14.290	24.905
	6201000	Entg. für geleist. Arbeitszeit (einschl. Zulagen)	22.809	11.500	19.917
	6201001	Leistungsentgelt Beschäftigte	390	390	374
	6229000	sonstige Entgelte für andere Zeiten			413
	6401000	AG-Anteil zur Sozialvers. Entgeltbereich	4.790	2.400	4.201
12	644-646	Versorgungsaufwendungen	1.825	1.000	1.610
	6451000	Auf. an Verso. kassen f tarifl. Beschäftigte	1.825	1.000	1.610
13	60, 61, 67-69	Aufwendungen für Sach- und Dienstleistungen	8.900	7.500	6.137
	6010100	Aufw. für Büromat. u. Drucks. d. Verw. u. ähnl. Ei	750	750	267
	6060100	Materialaufw. für Reparatur und Instandhaltung			47
	6063000	Materialaufw. für Einrichtungen und Ausstattungen	200	200	15
	6089000	übriger sonstiger Materialaufwand	100	100	
	6101500	Softwarepflege/EDV-Kosten ekom	4.250	4.250	3.815
	6173000	Fremdreinigung		100	25
	6713000	Leasing PC's und Server	130	130	126
	6810000	Aufw. für Zeitungen u Fachlit. d. Verw. u ähnl. Ei	750	750	1.057
	6880000	Aufw. Für Fort- und Weiterbildung	2.500	1.000	574
	6910000	Beitr. Wirtschaftsverb. & Berufsvertr, sonst. Vere	130	130	130
14	66	Abschreibungen	80	80	80
	6650000	Abschreibung geringwertige Wirtschaftsgüter (GWG)	80	80	80
15	71	Aufwendungen für Zuweisungen und Zuschüsse sowie besondere Finanzaufwendungen			
16	73	Steueraufwendungen einschl. Aufwendungen aus gesetzlichen Umlageverpflichtungen			
17	72	Transferaufwendungen			
18	70, 74, 76	Sonstige ordentliche Aufwendungen			
<b>19</b>		<b>Summe der ordentlichen Aufwendungen (Nr. 11 bis 18)</b>	<b>38.793</b>	<b>22.870</b>	<b>32.733</b>
<b>20</b>		<b>Verwaltungsergebnis (Nr. 10 ./ Nr. 19)</b>	<b>30.793</b>	<b>14.870</b>	<b>28.201</b>

## Haushaltsplan 2022 Gemeinde Ranstadt

Teilergebnishaushalt Produkt 021102 Standesamtsverwaltung					
Gemeinde Ranstadt					
Nr.	Konten	Bezeichnung	Haushaltsansatz		Ergebnis des Jahresabschluss es 2020
			2022	2021	
21	56, 57	Finanzerträge			
22	77	Finanzaufwendungen			
<b>23</b>		<b>Finanzergebnis (Nr. 21 bis Nr. 22)</b>			
<b>24</b>		<b>Ordentliches Ergebnis (Verwaltungsergebnis und Finanzergebnis Nr. 20 und Nr. 23)</b>	<b>30.793</b>	<b>14.870</b>	<b>28.201</b>
25	59	Außerordentliche Erträge			
26	79	Außerordentliche Aufwendungen			
<b>27</b>		<b>Außerordentliches Ergebnis (Nr. 25 ./ Nr. 26)</b>			
<b>28</b>		<b>Jahresergebnis vor internen Leistungsbeziehungen (ordentliches Ergebnis und außerordentliches Ergebnis Nr. 24 und Nr. 27)</b>	<b>30.793</b>	<b>14.870</b>	<b>28.201</b>
29		Erlöse der internen Leistungsbeziehungen			
30		Kosten der internen Leistungsbeziehungen	3.460	3.460	
9200100		ILV Vergütungen/innere Verwaltung	3.460	3.460	
<b>31</b>		<b>Ergebnis der internen Leistungsbeziehungen</b>	<b>3.460</b>	<b>3.460</b>	
<b>32</b>		<b>Jahresergebnis nach internen Leistungsbeziehungen</b>	<b>34.253</b>	<b>18.330</b>	<b>28.201</b>

## Haushaltsplan 2022 Gemeinde Ranstadt

<b>Produktbeschreibung Produkt 021301 Brandschutz, Rettungsdienst und Katastrophenschutz</b>		
Gemeinde Ranstadt		
<b>Produktbereich</b>	02	Sicherheit und Ordnung
<b>Produktgruppe</b>	0213	Feuerschutz und Katastrophenschutz
<b>Produkt</b>	021301	Brandschutz, Rettungsdienst und Katastrophenschutz
<b>Verantwortliche Organisationseinheit</b>		<b>Verantwortliche Person(en)</b>
Ordnungsverwaltung		Stiebeling, Bernd
<b>Pflichtaufgaben</b>	Ja	
<b>Rechtsbindungsgrad</b>	Muss	
<b>Kurzbeschreibung</b>	Bereithaltung der Einrichtungen des Brandschutzes, der technischen Hilfeleistung und des Katastrophenschutzes. Unterstützung des Ehrenamtes. Förderung der Jugendarbeit (Jugendfeuerwehr).	
<b>Allgemeine Ziele</b>	Umfassende Hilfeleistung in Brand- und Katastrophenfällen, vorbeugender Brandschutz, Brandbekämpfung, technische Hilfeleistung	
<b>Zielgruppe</b>	Allgemeinheit	
<b>Auftragsgrundlage</b>	HBKG, Feuersatzung, Gebührensatzung und sonstige spezialgesetzliche Regelungen	
<b>Kostenstellen</b>	02130110	Feuerwehr Ranstadt
	02130111	Feuerwehr-Gerätehaus Ranstadt
	02130120	Feuerwehr Ober-Mockstadt
	02130121	Feuerwehr-Gerätehaus Ober-Mockstadt
	02130130	Feuerwehr Dauernheim
	02130131	Feuerwehr-Gerätehaus Dauernheim
	02130140	Feuerwehr Bobenhausen I
	02130141	Feuerwehr-Gerätehaus Bobenhausen I
	02130150	Feuerwehr Bellmuth
	02130151	Feuerwehr-Gerätehaus Bellmuth
	02130160	Allgemeine KSt. Jugendfeuerwehr
	02130198	Corona-Testzentrum
	02130199	Allgemeine KSt. Brandschutz, Rettungsdienst und Katastrophenschutz



## Haushaltsplan 2022 Gemeinde Ranstadt

### Teilergebnishaushalt Produkt 021301 Brandschutz, Rettungsdienst und Katastrophenschutz

Gemeinde Ranstadt

<b>Produktbereich</b>	02	Sicherheit und Ordnung
<b>Produktgruppe</b>	0213	Feuerschutz und Katastrophenschutz
<b>Produkt</b>	021301	Brandschutz, Rettungsdienst und Katastrophenschutz

		Haushaltsansatz			
Nr.	Konten	Bezeichnung	2022	2021	Ergebnis des Jahresabschlusses 2020
		<b>Ordentliche Erträge</b>			
01	50	Privatrechtliche Leistungsentgelte			
02	51	Öffentlich-rechtliche Leistungsentgelte			
03	548-549	Kostenersatzleistungen und -erstattungen	-2.000	-2.000	-2.496
	5482000	Kostenerstattungen von Gemeinden/GV			-292
	5490000	andere Kostenersatzleistungen und Erstattungen	-2.000	-2.000	-2.204
04	52	Bestandsveränderungen und aktivierte Eigenleistungen gem. § 6 a HBeihVO			
05	55	Steuern und steuerähnliche Erträge einschl. Erträge aus gesetzlichen Umlagen			
06	547	Erträge aus Transferleistungen			
07	540-543	Erträge aus Zuweisungen und Zuschüssen für lfd. Zwecke und allgemeine Umlagen			
08	546	Erträge aus der Auflösung von Sonderposten aus Investitionszuweisungen, -zuschüssen und Investitionsbeiträgen	-13.053	-11.053	-14.755
	5460099	Erträge Auflösung SOPO Sonderinvest. (Tilg. Land)	-875	-875	-875
	5460100	Erträge Auflös SOPO Invest vom öffentl Bereich	-11.926	-9.926	-13.629
	5461000	Erträge Auflös SOPO Invest nicht öffentl Bereich	-252	-252	-251
09	53	Sonstige ordentliche Erträge			
<b>10</b>		<b>Summe der ordentlichen Erträge (Nr. 1 bis 9)</b>	<b>-15.053</b>	<b>-13.053</b>	<b>-17.251</b>
		<b>Ordentliche Aufwendungen</b>			
11	62, 63, 640-643, 647-649, 65	Personalaufwendungen	32.300	15.100	6.093
	6201000	Entg. für geleist. Arbeitszeit (einschl. Zulagen)	25.000	10.600	3.049
	6201001	Leistungsentgelt Beschäftigte			174
	6229000	sonstige Entgelte für andere Zeiten			288
	6401000	AG-Anteil zur Sozialvers. Entgeltbereich	5.000	2.200	640
	6509010	Aufw. f. Arbeitsmedizin und Arbeitssicherheit	2.300	2.300	1.860
	6590000	übrige sonstige Personalaufwendungen			83
12	644-646	Versorgungsaufwendungen	2.000	900	246
	6451000	Auf. an Verso. kassen f tarifl. Beschäftigte	2.000	900	246
13	60, 61, 67-69	Aufwendungen für Sach- und Dienstleistungen	164.112	131.972	92.049
	6010100	Aufw. für Büromat. u. Drucks. d. Verw. u. ähnl. Ei	500	500	51
	6030210	Werkzeuge			125
	6051000	Strom	9.400	6.600	6.894
	6052000	Gas	7.100	6.600	3.320
	6054000	Heizöl/Holzpellets	6.500	4.500	1.090
	6055000	Treibstoffe	3.100	3.100	1.092
	6056000	Wasser	310	310	
	6057000	Abwasser/Schmutzwasser	490	490	502
	6057001	Niederschlagswasser	672	672	673
	6058000	Bewirtschaftungskosten			480
	6060100	Materialaufw. für Reparatur und Instandhaltung	1.900	1.420	1.491
	6061000	Materialaufw. für Gebäude u. Außenanlagen	1.700	1.700	144
	6063000	Materialaufw. für Einrichtungen und Ausstattungen	12.450	5.200	6.644
	6065000	Materialaufw. für Straßen, Wege, Plätze u.ä.			325
	6070000	Aufw. für Berufskleidung, Arbeitsschutzmittel	19.500	8.500	6.671
	6081000	Reinigungsmaterial			736
	6089000	übriger sonstiger Materialaufwand	800	800	2.012

## Haushaltsplan 2022 Gemeinde Ranstadt

<b>Teilergebnishaushalt Produkt 021301 Brandschutz, Rettungsdienst und Katastrophenschutz</b>					
Gemeinde Ranstadt					
Nr.	Konten	Bezeichnung	Haushaltsansatz		Ergebnis des Jahresabschluss es 2020
			2022	2021	
6101300		Fremdleist. für Verpflegung	1.700	1.700	75
6101500		Softwarepflege/EDV-Kosten ekom	2.000	2.000	1.942
6131000		Aufw. Entsch. ehrenamtl. Tätige (sow. N. Hkto 678)	12.600	11.000	10.338
6161000		Instandh. Gebäude, Außenanl. (Bauunterhaltung)	12.000	16.500	954
6163000		Instandh. von Einrichtungen und Ausstattungen			729
6164000		Instandhaltung von Fahrzeugen	8.500	7.000	7.670
6165000		Instandh. v. Sachanl. Gemeingebr., Infrastr.verm.	1.000	1.000	195
6166000		Wartungskosten	9.350	7.850	6.998
6167000		Aufwand/Leasing f. Atemschutzgeräte/Wartungskosten	5.500	5.500	4.360
6171000		Aufwendungen für Fremdensorgung			68
6173000		Fremdreinigung	1.000	700	571
6710000		Leasing Kopierer/Drucker u. Gerätemiete	3.250	3.870	1.003
6713000		Leasing PC's und Server	1.400	650	639
6790000		sonstige Aufw. f. d. Inanspruchn. v. Rechten u. Di	690	690	350
6790100		sonstige Aufw. für Wasseruntersuchungen	270	270	161
6810000		Aufw. für Zeitungen u Fachlit. d. Verw. u ähnl. Ei	750	450	502
6820000		Porto und Versandkosten			639
6832000		Telefonkosten	4.580	4.530	3.970
6861000		Aufw. für Öffentlichkeitsarbeit	100	100	
6862000		Aufw. für Gästebewirtung (Repräsentation)	250	250	
6880000		Aufw. Für Fort- und Weiterbildung	12.500	6.950	3.241
6900100		Beiträge f. Gebäudebezogene Versicherungen	5.500	3.820	3.422
6901000		Kfz-Versicherungsbeiträge	5.300	5.300	1.427
6909000		Beiträge für sonstige Versicherungen	11.000	11.000	10.546
6910000		Beitr. Wirtschaftsverb. & Berufsvertr, sonst. Vere	450	450	
14	66	Abschreibungen	83.927	56.659	77.255
6620000		Abschr. Gebäude u. -einr. , SachAnlag., InfrStrktV	50.982	29.526	29.525
6630000		Abschr. auf techn. Anlagen u. Maschinen	629	629	356
6642000		Abschr. auf Betriebsausstattung	11.746	6.634	5.066
6643000		Abschr. auf Fuhrpark	16.267	16.267	16.266
6645000		Abschr. auf Geschäftsausstattung	679	679	20.466
6650000		Abschreibung geringwertige Wirtschaftsgüter (GWG)	1.826	1.126	3.237
6672000		Einzelwertberichtigung			540
6690099		Abschreibungen Sonderinvest.programm	1.798	1.798	1.799
15	71	Aufwendungen für Zuweisungen und Zuschüsse sowie besondere Finanzaufwendungen	5.500	5.500	3.698
7119000		Übrige Sonstige Zuweisungen und Zuschüsse			250
7119030		sonstige Förderung d. Vereine incl. Jugendfeuerwehr	2.000	2.000	
7123000		Zuw. für lfd. Zwecke an Zweckverbände und dergl.			404
7174200		sonstige Erst. f. Kosten der Leitstelle	3.500	3.500	3.044
16	73	Steueraufwendungen einschl. Aufwendungen aus gesetzlichen Umlageverpflichtungen			
17	72	Transferaufwendungen	300	100	58
7290100		Aufwendungen für Ehrungen, Preisg. U. Stipendien	300	100	58
18	70, 74, 76	Sonstige ordentliche Aufwendungen	350	350	356
7020000		Grundsteuer			22
7030000		Kfz-Steuer	350	350	334
<b>19</b>		<b>Summe der ordentlichen Aufwendungen (Nr. 11 bis 18)</b>	<b>288.489</b>	<b>210.581</b>	<b>179.754</b>
<b>20</b>		<b>Verwaltungsergebnis (Nr. 10 J. Nr. 19)</b>	<b>273.436</b>	<b>197.528</b>	<b>162.503</b>
21	56, 57	Finanzerträge			
22	77	Finanzaufwendungen			
<b>23</b>		<b>Finanzergebnis (Nr. 21 bis Nr. 22)</b>			

## Haushaltsplan 2022 Gemeinde Ranstadt

### Teilergebnishaushalt Produkt 021301 Brandschutz, Rettungsdienst und Katastrophenschutz

Gemeinde Ranstadt

			Haushaltsansatz		
Nr.	Konten	Bezeichnung	2022	2021	Ergebnis des Jahresabschluss es 2020
<b>24</b>		<b>Ordentliches Ergebnis (Verwaltungsergebnis und Finanzergebnis Nr. 20 und Nr. 23)</b>	<b>273.436</b>	<b>197.528</b>	<b>162.503</b>
25	59	Außerordentliche Erträge			-1.492
5912000		Ertr. aus der Veräuß.v. Vermögensgegenst.üb.410 €			-1.492
26	79	Außerordentliche Aufwendungen			21.192
7990000		sonstige außerordentliche Aufwendungen			1.389
<b>27</b>		<b>Außerordentliches Ergebnis (Nr. 25 ./ Nr. 26)</b>			<b>19.700</b>
<b>28</b>		<b>Jahresergebnis vor internen Leistungsbeziehungen (ordentliches Ergebnis und außerordentliches Ergebnis Nr. 24 und Nr. 27)</b>	<b>273.436</b>	<b>197.528</b>	<b>182.203</b>
29		Erlöse der internen Leistungsbeziehungen			
30		Kosten der internen Leistungsbeziehungen	31.840	31.840	
9200100		ILV Vergütungen/innere Verwaltung	31.840	31.840	
<b>31</b>		<b>Ergebnis der internen Leistungsbeziehungen</b>	<b>31.840</b>	<b>31.840</b>	
<b>32</b>		<b>Jahresergebnis nach internen Leistungsbeziehungen</b>	<b>305.276</b>	<b>229.368</b>	<b>182.203</b>

## Haushaltsplan 2022 Gemeinde Ranstadt

### Teilergebnishaushalt Kostenstelle 02130110 Feuerwehr Ranstadt

Gemeinde Ranstadt

<b>Produktbereich</b>	02	Sicherheit und Ordnung
<b>Produktgruppe</b>	0213	Feuerschutz und Katastrophenschutz
<b>Produkt</b>	021301	Brandschutz, Rettungsdienst und Katastrophenschutz
<b>Kostenstelle</b>	02130110	Feuerwehr Ranstadt

Nr.	Konten	Bezeichnung	Haushaltsansatz		Ergebnis des Jahresabschlusses 2020
			2022	2021	
		<b>Ordentliche Erträge</b>			
01	50	Privatrechtliche Leistungsentgelte			
02	51	Öffentlich-rechtliche Leistungsentgelte			
03	548-549	Kostenersatzleistungen und -erstattungen	-500	-500	
5490000		andere Kostenersatzleistungen und Erstattungen	-500	-500	
04	52	Bestandsveränderungen und aktivierte Eigenleistungen gem. § 6 a HBeihVO			
05	55	Steuern und steuerähnliche Erträge einschl. Erträge aus gesetzlichen Umlagen			
06	547	Erträge aus Transferleistungen			
07	540-543	Erträge aus Zuweisungen und Zuschüssen für lfd. Zwecke und allgemeine Umlagen			
08	546	Erträge aus der Auflösung von Sonderposten aus Investitionszuweisungen, -zuschüssen und Investitionsbeiträgen	-3.781	-3.781	-3.781
5460100		Erträge Auflös SOPO Invest vom öffentl Bereich	-3.781	-3.781	-3.781
09	53	Sonstige ordentliche Erträge			
<b>10</b>		<b>Summe der ordentlichen Erträge (Nr. 1 bis 9) Ordentliche Aufwendungen</b>	<b>-4.281</b>	<b>-4.281</b>	<b>-3.781</b>
11	62, 63, 640-643, 647-649, 65	Personalaufwendungen	500	500	988
6509010		Aufw. f. Arbeitsmedizin und Arbeitssicherheit	500	500	988
12	644-646	Versorgungsaufwendungen			
13	60, 61, 67-69	Aufwendungen für Sach- und Dienstleistungen	10.780	7.870	9.888
6010100		Aufw. für Büromat. u. Drucks. d. Verw. u. ähnl. Ei	200	200	30
6030210		Werkzeuge			125
6055000		Treibstoffe	1.000	1.000	407
6060100		Materialaufw. für Reparatur und Instandhaltung	500	20	199
6063000		Materialaufw. für Einrichtungen und Ausstattungen	1.200	500	1.282
6070000		Aufw. für Berufskleidung, Arbeitsschutzmittel			2.494
6089000		übriger sonstiger Materialaufwand			198
6131000		Aufw. Entsch. ehrenamtl. Tätige (sow. N. Hkto 678)			1.260
6163000		Instandh. von Einrichtungen und Ausstattungen			546
6164000		Instandhaltung von Fahrzeugen	4.000	2.500	146
6166000		Wartungskosten	250	250	432
6171000		Aufwendungen für Fremdensorgung			68
6173000		Fremdreinigung	300		305
6710000		Leasing Kopierer/Drucker u. Gerätemiete	650	720	
6790000		sonstige Aufw. f. d. Inanspruchn. v. Rechten u. Di	220	220	70
6832000		Telefonkosten	860	860	917
6880000		Aufw. Für Fort- und Weiterbildung	500	500	360
6901000		Kfz-Versicherungsbeiträge	1.100	1.100	1.050
14	66	Abschreibungen	10.243	9.954	10.447
6642000		Abschr. auf Betriebsausstattung	1.918	1.918	1.918
6643000		Abschr. auf Fuhrpark	7.662	7.662	7.661
6650000		Abschreibung geringwertige Wirtschaftsgüter (GWG)	663	374	868
15	71	Aufwendungen für Zuweisungen und Zuschüsse sowie besondere Finanzaufwendungen			
16	73	Steueraufwendungen einschl. Aufwendungen aus gesetzlichen Umlageverpflichtungen			
17	72	Transferaufwendungen			

## Haushaltsplan 2022 Gemeinde Ranstadt

### Teilergebnishaushalt Kostenstelle 02130110 Feuerwehr Ranstadt

Gemeinde Ranstadt

Nr.	Konten	Bezeichnung	Haushaltsansatz		Ergebnis des Jahresabschlusses 2020
			2022	2021	
18	70, 74, 76	Sonstige ordentliche Aufwendungen			
<b>19</b>		<b>Summe der ordentlichen Aufwendungen (Nr. 11 bis 18)</b>	<b>21.523</b>	<b>18.324</b>	<b>21.323</b>
<b>20</b>		<b>Verwaltungsergebnis (Nr. 10 ./ Nr. 19)</b>	<b>17.242</b>	<b>14.043</b>	<b>17.542</b>
21	56, 57	Finanzerträge			
22	77	Finanzaufwendungen			
<b>23</b>		<b>Finanzergebnis (Nr. 21 bis Nr. 22)</b>			
<b>24</b>		<b>Ordentliches Ergebnis (Verwaltungsergebnis und Finanzergebnis Nr. 20 und Nr. 23)</b>	<b>17.242</b>	<b>14.043</b>	<b>17.542</b>
25	59	Außerordentliche Erträge			-1.492
5912000		Ertr. aus der Veräuß.v. Vermögensgegenst.üb.410 €			-1.492
26	79	Außerordentliche Aufwendungen			
<b>27</b>		<b>Außerordentliches Ergebnis (Nr. 25 ./ Nr. 26)</b>			<b>-1.492</b>
<b>28</b>		<b>Jahresergebnis vor internen Leistungsbeziehungen (ordentliches Ergebnis und außerordentliches Ergebnis Nr. 24 und Nr. 27)</b>	<b>17.242</b>	<b>14.043</b>	<b>16.050</b>
29		Erlöse der internen Leistungsbeziehungen			
30		Kosten der internen Leistungsbeziehungen			
<b>31</b>		<b>Ergebnis der internen Leistungsbeziehungen</b>			
<b>32</b>		<b>Jahresergebnis nach internen Leistungsbeziehungen</b>	<b>17.242</b>	<b>14.043</b>	<b>16.050</b>

## Haushaltsplan 2022 Gemeinde Ranstadt

### Teilergebnishaushalt Kostenstelle 02130120 Feuerwehr Ober-Mockstadt

Gemeinde Ranstadt

<b>Produktbereich</b>	02	Sicherheit und Ordnung
<b>Produktgruppe</b>	0213	Feuerschutz und Katastrophenschutz
<b>Produkt</b>	021301	Brandschutz, Rettungsdienst und Katastrophenschutz
<b>Kostenstelle</b>	02130120	Feuerwehr Ober-Mockstadt

Nr.	Konten	Bezeichnung	Haushaltsansatz		Ergebnis des Jahresabschlusses 2020
			2022	2021	
		<b>Ordentliche Erträge</b>			
01	50	Privatrechtliche Leistungsentgelte			
02	51	Öffentlich-rechtliche Leistungsentgelte			
03	548-549	Kostenersatzleistungen und -erstattungen			
04	52	Bestandsveränderungen und aktivierte Eigenleistungen gem. § 6 a HBeihVO			
05	55	Steuern und steuerähnliche Erträge einschl. Erträge aus gesetzlichen Umlagen			
06	547	Erträge aus Transferleistungen			
07	540-543	Erträge aus Zuweisungen und Zuschüssen für lfd. Zwecke und allgemeine Umlagen			
08	546	Erträge aus der Auflösung von Sonderposten aus Investitionszuweisungen, -zuschüssen und Investitionsbeiträgen			
09	53	Sonstige ordentliche Erträge			
<b>10</b>		<b>Summe der ordentlichen Erträge (Nr. 1 bis 9)</b>			
		<b>Ordentliche Aufwendungen</b>			
11	62, 63, 640-643, 647-649, 65	Personalaufwendungen	500	500	83
6509010		Aufw. f. Arbeitsmedizin und Arbeitssicherheit	500	500	
6590000		übrige sonstige Personalaufwendungen			83
12	644-646	Versorgungsaufwendungen			
13	60, 61, 67-69	Aufwendungen für Sach- und Dienstleistungen	8.260	7.620	6.133
6055000		Treibstoffe	600	600	140
6060100		Materialaufw. für Reparatur und Instandhaltung	300	300	78
6063000		Materialaufw. für Einrichtungen und Ausstattungen	1.000	700	402
6070000		Aufw. für Berufskleidung, Arbeitsschutzmittel			433
6089000		übriger sonstiger Materialaufwand			94
6131000		Aufw. Entsch. ehrenamtl. Tätige (sow. N. Hkto 678)			900
6164000		Instandhaltung von Fahrzeugen	1.500	1.500	874
6165000		Instandh. v. Sachanl. Gemeingeb., Infrastr.verm.	1.000	1.000	
6166000		Wartungskosten	400	400	73
6173000		Fremdreinigung	200	200	
6710000		Leasing Kopierer/Drucker u. Gerätemiete	650	660	
6790000		sonstige Aufw. f. d. Inanspruchn. v. Rechten u. Di	150	150	70
6810000		Aufw. für Zeitungen u Fachlit. d. Verw. u ähnl. Ei			75
6832000		Telefonkosten	860	860	568
6880000		Aufw. Für Fort- und Weiterbildung	500	150	1.856
6901000		Kfz-Versicherungsbeiträge	1.100	1.100	570
14	66	Abschreibungen			542
6650000		Abschreibung geringwertige Wirtschaftsgüter (GWG)			542
15	71	Aufwendungen für Zuweisungen und Zuschüsse sowie besondere Finanzaufwendungen			
16	73	Steueraufwendungen einschl. Aufwendungen aus gesetzlichen Umlageverpflichtungen			
17	72	Transferaufwendungen			
18	70, 74, 76	Sonstige ordentliche Aufwendungen			
<b>19</b>		<b>Summe der ordentlichen Aufwendungen (Nr. 11 bis 18)</b>	<b>8.760</b>	<b>8.120</b>	<b>6.758</b>
<b>20</b>		<b>Verwaltungsergebnis (Nr. 10 ./ Nr. 19)</b>	<b>8.760</b>	<b>8.120</b>	<b>6.758</b>
21	56, 57	Finanzerträge			

## Haushaltsplan 2022 Gemeinde Ranstadt

<b>Teilergebnishaushalt Kostenstelle 02130120 Feuerwehr Ober-Mockstadt</b>					
Gemeinde Ranstadt					
Nr.	Konten	Bezeichnung	Haushaltsansatz		Ergebnis des Jahresabschlusses 2020
			2022	2021	
22	77	Finanzaufwendungen			
<b>23</b>		<b>Finanzergebnis (Nr. 21 bis Nr. 22)</b>			
<b>24</b>		<b>Ordentliches Ergebnis (Verwaltungsergebnis und Finanzergebnis Nr. 20 und Nr. 23)</b>	<b>8.760</b>	<b>8.120</b>	<b>6.758</b>
25	59	Außerordentliche Erträge			
26	79	Außerordentliche Aufwendungen			
<b>27</b>		<b>Außerordentliches Ergebnis (Nr. 25 / Nr. 26)</b>			
<b>28</b>		<b>Jahresergebnis vor internen Leistungsbeziehungen (ordentliches Ergebnis und außerordentliches Ergebnis Nr. 24 und Nr. 27)</b>	<b>8.760</b>	<b>8.120</b>	<b>6.758</b>
29		Erlöse der internen Leistungsbeziehungen			
30		Kosten der internen Leistungsbeziehungen			
<b>31</b>		<b>Ergebnis der internen Leistungsbeziehungen</b>			
<b>32</b>		<b>Jahresergebnis nach internen Leistungsbeziehungen</b>	<b>8.760</b>	<b>8.120</b>	<b>6.758</b>

## Haushaltsplan 2022 Gemeinde Ranstadt

### Teilergebnishaushalt Kostenstelle 02130130 Feuerwehr Dauernheim

Gemeinde Ranstadt

<b>Produktbereich</b>	02	Sicherheit und Ordnung
<b>Produktgruppe</b>	0213	Feuerschutz und Katastrophenschutz
<b>Produkt</b>	021301	Brandschutz, Rettungsdienst und Katastrophenschutz
<b>Kostenstelle</b>	02130130	Feuerwehr Dauernheim

		Haushaltsansatz			
Nr.	Konten	Bezeichnung	2022	2021	Ergebnis des Jahresabschlusses 2020
		<b>Ordentliche Erträge</b>			
01	50	Privatrechtliche Leistungsentgelte			
02	51	Öffentlich-rechtliche Leistungsentgelte			
03	548-549	Kostenersatzleistungen und -erstattungen	-500	-500	
5490000		andere Kostenersatzleistungen und Erstattungen	-500	-500	
04	52	Bestandsveränderungen und aktivierte Eigenleistungen gem. § 6 a HBeihVO			
05	55	Steuern und steuerähnliche Erträge einschl. Erträge aus gesetzlichen Umlagen			
06	547	Erträge aus Transferleistungen			
07	540-543	Erträge aus Zuweisungen und Zuschüssen für lfd. Zwecke und allgemeine Umlagen			
08	546	Erträge aus der Auflösung von Sonderposten aus Investitionszuweisungen, -zuschüssen und Investitionsbeiträgen	-1.889	-1.889	-1.889
5460100		Erträge Auflös SOPO Invest vom öffentl Bereich	-1.889	-1.889	-1.889
09	53	Sonstige ordentliche Erträge			
<b>10</b>		<b>Summe der ordentlichen Erträge (Nr. 1 bis 9) Ordentliche Aufwendungen</b>	<b>-2.389</b>	<b>-2.389</b>	<b>-1.889</b>
11	62, 63, 640-643, 647-649, 65	Personalaufwendungen	500	500	528
6509010		Aufw. f. Arbeitsmedizin und Arbeitssicherheit	500	500	528
12	644-646	Versorgungsaufwendungen			
13	60, 61, 67-69	Aufwendungen für Sach- und Dienstleistungen	8.160	7.820	15.658
6051000		Strom			-81
6055000		Treibstoffe	1.000	1.000	514
6060100		Materialaufw. für Reparatur und Instandhaltung	300	300	187
6061000		Materialaufw. für Gebäude u. Außenanlagen	400	400	
6063000		Materialaufw. für Einrichtungen und Ausstattungen	1.000	1.000	1.031
6065000		Materialaufw. für Straßen, Wege, Plätze u.ä.			325
6070000		Aufw. für Berufskleidung, Arbeitsschutzmittel			3.444
6081000		Reinigungsmaterial			46
6131000		Aufw. Entsch. ehrenamtl. Tätige (sow. N. Hkto 678)			1.439
6164000		Instandhaltung von Fahrzeugen	1.500	1.500	6.234
6166000		Wartungskosten	350	350	529
6173000		Fremdreinigung			201
6710000		Leasing Kopierer/Drucker u. Gerätemiete	650	660	
6790000		sonstige Aufw. f. d. Inanspruchn. v. Rechten u. Di	100	100	70
6832000		Telefonkosten	860	860	850
6880000		Aufw. Für Fort- und Weiterbildung	500	150	60
6901000		Kfz-Versicherungsbeiträge	1.500	1.500	809
14	66	Abschreibungen	9.477	9.477	10.341
6630000		Abschr. auf techn. Anlagen u. Maschinen	193	193	194
6643000		Abschr. auf Fuhrpark	8.605	8.605	8.605
6645000		Abschr. auf Geschäftsausstattung	679	679	678
6650000		Abschreibung geringwertige Wirtschaftsgüter (GWG)			324
6672000		Einzelwertberichtigung			540
15	71	Aufwendungen für Zuweisungen und Zuschüsse sowie besondere Finanzaufwendungen			
16	73	Steueraufwendungen einschl. Aufwendungen aus gesetzlichen Umlageverpflichtungen			



## Haushaltsplan 2022 Gemeinde Ranstadt

### Teilergebnishaushalt Kostenstelle 02130130 Feuerwehr Dauernheim

Gemeinde Ranstadt

Nr.	Konten	Bezeichnung	Haushaltsansatz		Ergebnis des Jahresabschluss es 2020
			2022	2021	
17	72	Transferaufwendungen			
18	70, 74, 76	Sonstige ordentliche Aufwendungen	350	350	334
7030000		Kfz-Steuer	350	350	334
<b>19</b>		<b>Summe der ordentlichen Aufwendungen (Nr. 11 bis 18)</b>	<b>18.487</b>	<b>18.147</b>	<b>26.861</b>
<b>20</b>		<b>Verwaltungsergebnis (Nr. 10 ./. Nr. 19)</b>	<b>16.098</b>	<b>15.758</b>	<b>24.972</b>
21	56, 57	Finanzerträge			
22	77	Finanzaufwendungen			
<b>23</b>		<b>Finanzergebnis (Nr. 21 bis Nr. 22)</b>			
<b>24</b>		<b>Ordentliches Ergebnis (Verwaltungsergebnis und Finanzergebnis Nr. 20 und Nr. 23)</b>	<b>16.098</b>	<b>15.758</b>	<b>24.972</b>
25	59	Außerordentliche Erträge			
26	79	Außerordentliche Aufwendungen			
<b>27</b>		<b>Außerordentliches Ergebnis (Nr. 25 ./. Nr. 26)</b>			
<b>28</b>		<b>Jahresergebnis vor internen Leistungsbeziehungen (ordentliches Ergebnis und außerordentliches Ergebnis Nr. 24 und Nr. 27)</b>	<b>16.098</b>	<b>15.758</b>	<b>24.972</b>
29		Erlöse der internen Leistungsbeziehungen			
30		Kosten der internen Leistungsbeziehungen			
<b>31</b>		<b>Ergebnis der internen Leistungsbeziehungen</b>			
<b>32</b>		<b>Jahresergebnis nach internen Leistungsbeziehungen</b>	<b>16.098</b>	<b>15.758</b>	<b>24.972</b>

## Haushaltsplan 2022 Gemeinde Ranstadt

### Teilergebnishaushalt Kostenstelle 02130140 Feuerwehr Bobenhausen I

Gemeinde Ranstadt

<b>Produktbereich</b>	02	Sicherheit und Ordnung
<b>Produktgruppe</b>	0213	Feuerschutz und Katastrophenschutz
<b>Produkt</b>	021301	Brandschutz, Rettungsdienst und Katastrophenschutz
<b>Kostenstelle</b>	02130140	Feuerwehr Bobenhausen I

		Haushaltsansatz			
Nr.	Konten	Bezeichnung	2022	2021	Ergebnis des Jahresabschlusses 2020
		<b>Ordentliche Erträge</b>			
01	50	Privatrechtliche Leistungsentgelte			
02	51	Öffentlich-rechtliche Leistungsentgelte			
03	548-549	Kostensersatzleistungen und -erstattungen			
04	52	Bestandsveränderungen und aktivierte Eigenleistungen gem. § 6 a HBeihVO			
05	55	Steuern und steuerähnliche Erträge einschl. Erträge aus gesetzlichen Umlagen			
06	547	Erträge aus Transferleistungen			
07	540-543	Erträge aus Zuweisungen und Zuschüssen für lfd. Zwecke und allgemeine Umlagen			
08	546	Erträge aus der Auflösung von Sonderposten aus Investitionszuweisungen, -zuschüssen und Investitionsbeiträgen	-252	-252	-251
5461000		Erträge Auflös SOPO Invest nicht öffentl Bereich	-252	-252	-251
09	53	Sonstige ordentliche Erträge			
<b>10</b>		<b>Summe der ordentlichen Erträge (Nr. 1 bis 9)</b>	<b>-252</b>	<b>-252</b>	<b>-251</b>
		<b>Ordentliche Aufwendungen</b>			
11	62, 63, 640-643, 647-649, 65	Personalaufwendungen	200	200	
6509010		Aufw. f. Arbeitsmedizin und Arbeitssicherheit	200	200	
12	644-646	Versorgungsaufwendungen			
13	60, 61, 67-69	Aufwendungen für Sach- und Dienstleistungen	5.360	4.870	2.981
6055000		Treibstoffe	300	300	
6060100		Materialaufw. für Reparatur und Instandhaltung	300	300	10
6063000		Materialaufw. für Einrichtungen und Ausstattungen	500	500	
6131000		Aufw. Entsch. ehrenamtl. Tätige (sow. N. Hkto 678)			900
6163000		Instandh. von Einrichtungen und Ausstattungen			183
6164000		Instandhaltung von Fahrzeugen	1.000	1.000	228
6166000		Wartungskosten	250	250	166
6710000		Leasing Kopierer/Drucker u. Gerätemiete	650	660	
6790000		sonstige Aufw. f. d. Inanspruchn. v. Rechten u. Di	70	70	70
6832000		Telefonkosten	790	790	841
6880000		Aufw. Für Fort- und Weiterbildung	500		
6901000		Kfz-Versicherungsbeiträge	1.000	1.000	582
14	66	Abschreibungen			226
6642000		Abschr. auf Betriebsausstattung			226
15	71	Aufwendungen für Zuweisungen und Zuschüsse sowie besondere Finanzaufwendungen			
16	73	Steueraufwendungen einschl. Aufwendungen aus gesetzlichen Umlageverpflichtungen			
17	72	Transferaufwendungen			
18	70, 74, 76	Sonstige ordentliche Aufwendungen			
<b>19</b>		<b>Summe der ordentlichen Aufwendungen (Nr. 11 bis 18)</b>	<b>5.560</b>	<b>5.070</b>	<b>3.207</b>
<b>20</b>		<b>Verwaltungsergebnis (Nr. 10 ./ Nr. 19)</b>	<b>5.308</b>	<b>4.818</b>	<b>2.956</b>
21	56, 57	Finanzerträge			
22	77	Finanzaufwendungen			
<b>23</b>		<b>Finanzergebnis (Nr. 21 bis Nr. 22)</b>			
<b>24</b>		<b>Ordentliches Ergebnis (Verwaltungsergebnis und Finanzergebnis Nr. 20 und Nr. 23)</b>	<b>5.308</b>	<b>4.818</b>	<b>2.956</b>
25	59	Außerordentliche Erträge			

## Haushaltsplan 2022 Gemeinde Ranstadt

<b>Teilergebnishaushalt Kostenstelle 02130140 Feuerwehr Bobenhausen I</b>					
Gemeinde Ranstadt					
Nr.	Konten	Bezeichnung	Haushaltsansatz		Ergebnis des Jahresabschlusses 2020
			2022	2021	
26	79	Außerordentliche Aufwendungen			
<b>27</b>		<b>Außerordentliches Ergebnis (Nr. 25 ./ Nr. 26)</b>			
<b>28</b>		<b>Jahresergebnis vor internen Leistungsbeziehungen (ordentliches Ergebnis und außerordentliches Ergebnis Nr. 24 und Nr. 27)</b>	<b>5.308</b>	<b>4.818</b>	<b>2.956</b>
29		Erlöse der internen Leistungsbeziehungen			
30		Kosten der internen Leistungsbeziehungen			
<b>31</b>		<b>Ergebnis der internen Leistungsbeziehungen</b>			
<b>32</b>		<b>Jahresergebnis nach internen Leistungsbeziehungen</b>	<b>5.308</b>	<b>4.818</b>	<b>2.956</b>

## Haushaltsplan 2022 Gemeinde Ranstadt

### Teilergebnishaushalt Kostenstelle 02130150 Feuerwehr Bellmuth

Gemeinde Ranstadt

<b>Produktbereich</b>	02	Sicherheit und Ordnung
<b>Produktgruppe</b>	0213	Feuerschutz und Katastrophenschutz
<b>Produkt</b>	021301	Brandschutz, Rettungsdienst und Katastrophenschutz
<b>Kostenstelle</b>	02130150	Feuerwehr Bellmuth

		Haushaltsansatz			
Nr.	Konten	Bezeichnung	2022	2021	Ergebnis des Jahresabschlusses 2020
		<b>Ordentliche Erträge</b>			
01	50	Privatrechtliche Leistungsentgelte			
02	51	Öffentlich-rechtliche Leistungsentgelte			
03	548-549	Kostensersatzleistungen und -erstattungen			
04	52	Bestandsveränderungen und aktivierte Eigenleistungen gem. § 6 a HBeinhVO			
05	55	Steuern und steuerähnliche Erträge einschl. Erträge aus gesetzlichen Umlagen			
06	547	Erträge aus Transferleistungen			
07	540-543	Erträge aus Zuweisungen und Zuschüssen für lfd. Zwecke und allgemeine Umlagen			
08	546	Erträge aus der Auflösung von Sonderposten aus Investitionszuweisungen, -zuschüssen und Investitionsbeiträgen			
09	53	Sonstige ordentliche Erträge			
<b>10</b>		<b>Summe der ordentlichen Erträge (Nr. 1 bis 9)</b>			
		<b>Ordentliche Aufwendungen</b>			
11	62, 63, 640-643, 647-649, 65	Personalaufwendungen	100	100	104
6509010		Aufw. f. Arbeitsmedizin und Arbeitssicherheit	100	100	104
12	644-646	Versorgungsaufwendungen			
13	60, 61, 67-69	Aufwendungen für Sach- und Dienstleistungen	4.460	3.870	470
6055000		Treibstoffe	200	200	30
6061000		Materialaufw. für Gebäude u. Außenanlagen	300	300	
6063000		Materialaufw. für Einrichtungen und Ausstattungen	750	500	152
6131000		Aufw. Entsch. ehrenamtl. Tätige (sow. N. Hkto 678)			900
6164000		Instandhaltung von Fahrzeugen	500	500	187
6166000		Wartungskosten	250	250	218
6710000		Leasing Kopierer/Drucker u. Gerätemiete	650	660	
6790000		sonstige Aufw. f. d. Inanspruchn. v. Rechten u. Di	150	150	70
6832000		Telefonkosten	860	860	496
6880000		Aufw. Für Fort- und Weiterbildung	500	150	
6901000		Kfz-Versicherungsbeiträge	300	300	-1.584
14	66	Abschreibungen			614
6650000		Abschreibung geringwertige Wirtschaftsgüter (GWG)			614
15	71	Aufwendungen für Zuweisungen und Zuschüsse sowie besondere Finanzaufwendungen			
16	73	Steueraufwendungen einschl. Aufwendungen aus gesetzlichen Umlageverpflichtungen			
17	72	Transferaufwendungen			
18	70, 74, 76	Sonstige ordentliche Aufwendungen			
<b>19</b>		<b>Summe der ordentlichen Aufwendungen (Nr. 11 bis 18)</b>	<b>4.560</b>	<b>3.970</b>	<b>1.188</b>
<b>20</b>		<b>Verwaltungsergebnis (Nr. 10 .J. Nr. 19)</b>	<b>4.560</b>	<b>3.970</b>	<b>1.188</b>
21	56, 57	Finanzerträge			
22	77	Finanzaufwendungen			
<b>23</b>		<b>Finanzergebnis (Nr. 21 bis Nr. 22)</b>			
<b>24</b>		<b>Ordentliches Ergebnis (Verwaltungsergebnis und Finanzergebnis Nr. 20 und Nr. 23)</b>	<b>4.560</b>	<b>3.970</b>	<b>1.188</b>
25	59	Außerordentliche Erträge			
26	79	Außerordentliche Aufwendungen			

## Haushaltsplan 2022 Gemeinde Ranstadt

<b>Teilergebnishaushalt Kostenstelle 02130150 Feuerwehr Bellmuth</b>					
Gemeinde Ranstadt					
Nr.	Konten	Bezeichnung	Haushaltsansatz		Ergebnis des Jahresabschlusses 2020
			2022	2021	
<b>27</b>		<b>Außerordentliches Ergebnis (Nr. 25 ./ Nr. 26)</b>			
<b>28</b>		<b>Jahresergebnis vor internen Leistungsbeziehungen (ordentliches Ergebnis und außerordentliches Ergebnis Nr. 24 und Nr. 27)</b>	<b>4.560</b>	<b>3.970</b>	<b>1.188</b>
29		Erlöse der internen Leistungsbeziehungen			
30		Kosten der internen Leistungsbeziehungen			
<b>31</b>		<b>Ergebnis der internen Leistungsbeziehungen</b>			
<b>32</b>		<b>Jahresergebnis nach internen Leistungsbeziehungen</b>	<b>4.560</b>	<b>3.970</b>	<b>1.188</b>

## Haushaltsplan 2022 Gemeinde Ranstadt

### Teilergebnishaushalt Kostenstelle 02130160 Allgemeine KSt. Jugendfeuerwehr

Gemeinde Ranstadt

<b>Produktbereich</b>	02	Sicherheit und Ordnung
<b>Produktgruppe</b>	0213	Feuerschutz und Katastrophenschutz
<b>Produkt</b>	021301	Brandschutz, Rettungsdienst und Katastrophenschutz
<b>Kostenstelle</b>	02130160	Allgemeine KSt. Jugendfeuerwehr

		Haushaltsansatz			
Nr.	Konten	Bezeichnung	2022	2021	Ergebnis des Jahresabschlusses 2020
		<b>Ordentliche Erträge</b>			
01	50	Privatrechtliche Leistungsentgelte			
02	51	Öffentlich-rechtliche Leistungsentgelte			
03	548-549	Kostensersatzleistungen und -erstattungen			
04	52	Bestandsveränderungen und aktivierte Eigenleistungen gem. § 6 a HBeinhVO			
05	55	Steuern und steuerähnliche Erträge einschl. Erträge aus gesetzlichen Umlagen			
06	547	Erträge aus Transferleistungen			
07	540-543	Erträge aus Zuweisungen und Zuschüssen für lfd. Zwecke und allgemeine Umlagen			
08	546	Erträge aus der Auflösung von Sonderposten aus Investitionszuweisungen, -zuschüssen und Investitionsbeiträgen			
09	53	Sonstige ordentliche Erträge			
<b>10</b>		<b>Summe der ordentlichen Erträge (Nr. 1 bis 9)</b>			
		<b>Ordentliche Aufwendungen</b>			
11	62, 63, 640-643, 647-649, 65	Personalaufwendungen			
12	644-646	Versorgungsaufwendungen			
13	60, 61, 67-69	Aufwendungen für Sach- und Dienstleistungen	10.350	4.250	3.028
6070000		Aufw. für Berufskleidung, Arbeitsschutzmittel	7.000	500	145
6089000		übriger sonstiger Materialaufwand	300	300	102
6101300		Fremdleist. für Verpflegung	200	200	
6131000		Aufw. Entsch. ehrenamtl. Tätige (sow. N. Hkto 678)	2.600	3.000	2.580
6810000		Aufw. für Zeitungen u Fachlit. d. Verw. u ähnl. Ei	250	250	201
14	66	Abschreibungen			
15	71	Aufwendungen für Zuweisungen und Zuschüsse sowie besondere Finanzaufwendungen	2.000	2.000	
7119030		sonstige Förderung d. Vereine incl. Jugendfeuerwehr	2.000	2.000	
16	73	Steueraufwendungen einschl. Aufwendungen aus gesetzlichen Umlageverpflichtungen			
17	72	Transferaufwendungen			
18	70, 74, 76	Sonstige ordentliche Aufwendungen			
<b>19</b>		<b>Summe der ordentlichen Aufwendungen (Nr. 11 bis 18)</b>	<b>12.350</b>	<b>6.250</b>	<b>3.028</b>
<b>20</b>		<b>Verwaltungsergebnis (Nr. 10 ./. Nr. 19)</b>	<b>12.350</b>	<b>6.250</b>	<b>3.028</b>
21	56, 57	Finanzerträge			
22	77	Finanzaufwendungen			
<b>23</b>		<b>Finanzergebnis (Nr. 21 bis Nr. 22)</b>			
<b>24</b>		<b>Ordentliches Ergebnis (Verwaltungsergebnis und Finanzergebnis Nr. 20 und Nr. 23)</b>	<b>12.350</b>	<b>6.250</b>	<b>3.028</b>
25	59	Außerordentliche Erträge			
26	79	Außerordentliche Aufwendungen			
<b>27</b>		<b>Außerordentliches Ergebnis (Nr. 25 ./. Nr. 26)</b>			
<b>28</b>		<b>Jahresergebnis vor internen Leistungsbeziehungen (ordentliches Ergebnis und außerordentliches Ergebnis Nr. 24 und Nr. 27)</b>	<b>12.350</b>	<b>6.250</b>	<b>3.028</b>
29		Erlöse der internen Leistungsbeziehungen			
30		Kosten der internen Leistungsbeziehungen			
<b>31</b>		<b>Ergebnis der internen Leistungsbeziehungen</b>			

## Haushaltsplan 2022 Gemeinde Ranstadt

### Teilergebnishaushalt Kostenstelle 02130160 Allgemeine KSt. Jugendfeuerwehr

Gemeinde Ranstadt

		Haushaltsansatz			
Nr.	Konten	Bezeichnung	2022	2021	Ergebnis des Jahresabschlusses 2020
32		Jahresergebnis nach internen Leistungsbeziehungen	12.350	6.250	3.028

## Haushaltsplan 2022 Gemeinde Ranstadt

### Teilergebnishaushalt Kostenstelle 02130199 Allgemeine KSt. Brandschutz, Rettungsdienst und Katastrophenschutz

Gemeinde Ranstadt

<b>Produktbereich</b>	02	Sicherheit und Ordnung
<b>Produktgruppe</b>	0213	Feuerschutz und Katastrophenschutz
<b>Produkt</b>	021301	Brandschutz, Rettungsdienst und Katastrophenschutz
<b>Kostenstelle</b>	02130199	Allgemeine KSt. Brandschutz, Rettungsdienst und Katastrophenschutz

		Haushaltsansatz			
Nr.	Konten	Bezeichnung	2022	2021	Ergebnis des Jahresabschlusses 2020
		<b>Ordentliche Erträge</b>			
01	50	Privatrechtliche Leistungsentgelte			
02	51	Öffentlich-rechtliche Leistungsentgelte			
03	548-549	Kostenersatzleistungen und -erstattungen	-1.000	-1.000	-2.496
5482000		Kostenerstattungen von Gemeinden/GV			-292
5490000		andere Kostenersatzleistungen und Erstattungen	-1.000	-1.000	-2.204
04	52	Bestandsveränderungen und aktivierte Eigenleistungen gem. § 6 a HBeihVO			
05	55	Steuern und steuerähnliche Erträge einschl. Erträge aus gesetzlichen Umlagen			
06	547	Erträge aus Transferleistungen			
07	540-543	Erträge aus Zuweisungen und Zuschüssen für lfd. Zwecke und allgemeine Umlagen			
08	546	Erträge aus der Auflösung von Sonderposten aus Investitionszuweisungen, -zuschüssen und Investitionsbeiträgen			-3.703
5460100		Erträge Auflös SOPO Invest vom öffentl Bereich			-3.703
09	53	Sonstige ordentliche Erträge			
<b>10</b>		<b>Summe der ordentlichen Erträge (Nr. 1 bis 9) Ordentliche Aufwendungen</b>	<b>-1.000</b>	<b>-1.000</b>	<b>-6.199</b>
11	62, 63, 640-643, 647-649, 65	Personalaufwendungen	30.500	13.300	4.391
6201000		Entg. für geleist. Arbeitszeit (einschl. Zulagen)	25.000	10.600	3.049
6201001		Leistungsentgelt Beschäftigte			174
6229000		sonstige Entgelte für andere Zeiten			288
6401000		AG-Anteil zur Sozialvers. Entgeltbereich	5.000	2.200	640
6509010		Aufw. f. Arbeitsmedizin und Arbeitssicherheit	500	500	240
12	644-646	Versorgungsaufwendungen	2.000	900	246
6451000		Auf. an Verso. kassen f tarifl. Beschäftigte	2.000	900	246
13	60, 61, 67-69	Aufwendungen für Sach- und Dienstleistungen	67.650	50.060	30.323
6010100		Aufw. für Büromat. u. Drucks. d. Verw. u. ähnl. Ei	300	300	21
6060100		Materialaufw. für Reparatur und Instandhaltung			915
6063000		Materialaufw. für Einrichtungen und Ausstattungen	8.000	2.000	3.543
6070000		Aufw. für Berufskleidung, Arbeitsschutzmittel	12.500	8.000	154
6081000		Reinigungsmaterial			690
6089000		übriger sonstiger Materialaufwand	500	500	503
6101300		Fremdleist. für Verpflegung	1.500	1.500	75
6101500		Softwarepflege/EDV-Kosten ekom	2.000	2.000	1.942
6131000		Aufw. Entsch. ehrenamtl. Tätige (sow. N. Hkto 678)	10.000	8.000	2.359
6166000		Wartungskosten	2.500	2.000	1.379
6167000		Aufwand/Leasing f. Atemschutzgeräte/Wartungskosten	5.500	5.500	4.360
6173000		Fremdreinigung	500	500	65
6710000		Leasing Kopierer/Drucker u. Gerätemiete		510	1.003
6713000		Leasing PC's und Server	1.400	650	639
6810000		Aufw. für Zeitungen u Fachlit. d. Verw. u ähnl. Ei	500	200	226
6820000		Porto und Versandkosten			639
6832000		Telefonkosten	350	300	298
6861000		Aufw. für Öffentlichkeitsarbeit	100	100	



## Haushaltsplan 2022 Gemeinde Ranstadt

### Teilergebnishaushalt Kostenstelle 02130199 Allgemeine KSt. Brandschutz, Rettungsdienst und Katastrophenschutz

Gemeinde Ranstadt

Nr.	Konten	Bezeichnung	Haushaltsansatz		Ergebnis des Jahresabschluss es 2020
			2022	2021	
6862000		Aufw. für Gästebewirtung (Repräsentation)	250	250	
6880000		Aufw. Für Fort- und Weiterbildung	10.000	6.000	965
6901000		Kfz-Versicherungsbeiträge	300	300	
6909000		Beiträge für sonstige Versicherungen	11.000	11.000	10.546
6910000		Beitr. Wirtschaftsverb. & Berufsvertr, sonst. Vere	450	450	
14	66	Abschreibungen	11.427	5.904	23.761
6630000		Abschr. auf techn. Anlagen u. Maschinen	436	436	162
6642000		Abschr. auf Betriebsausstattung	9.828	4.716	2.922
6645000		Abschr. auf Geschäftsausstattung			19.788
6650000		Abschreibung geringwertige Wirtschaftsgüter (GWG)	1.163	752	889
15	71	Aufwendungen für Zuweisungen und Zuschüsse sowie besondere Finanzaufwendungen	3.500	3.500	3.698
7119000		Übrige Sonstige Zuweisungen und Zuschüsse			250
7123000		Zuw. für lfd. Zwecke an Zweckverbände und dergl.			404
7174200		sonstige Erst. f. Kosten der Leitstelle	3.500	3.500	3.044
16	73	Steueraufwendungen einschl. Aufwendungen aus gesetzlichen Umlageverpflichtungen			
17	72	Transferaufwendungen	300	100	58
7290100		Aufwendungen für Ehrungen, Preisg. U.Stipendien	300	100	58
18	70, 74, 76	Sonstige ordentliche Aufwendungen			
<b>19</b>		<b>Summe der ordentlichen Aufwendungen (Nr. 11 bis 18)</b>	<b>115.377</b>	<b>73.764</b>	<b>62.476</b>
<b>20</b>		<b>Verwaltungsergebnis (Nr. 10 ./ Nr. 19)</b>	<b>114.377</b>	<b>72.764</b>	<b>56.277</b>
21	56, 57	Finanzerträge			
22	77	Finanzaufwendungen			
<b>23</b>		<b>Finanzergebnis (Nr. 21 bis Nr. 22)</b>			
<b>24</b>		<b>Ordentliches Ergebnis (Verwaltungsergebnis und Finanzergebnis Nr. 20 und Nr. 23)</b>	<b>114.377</b>	<b>72.764</b>	<b>56.277</b>
25	59	Außerordentliche Erträge			
26	79	Außerordentliche Aufwendungen			21.192
7990000		sonstige außerordentliche Aufwendungen			1.389
<b>27</b>		<b>Außerordentliches Ergebnis (Nr. 25 ./ Nr. 26)</b>			<b>21.192</b>
<b>28</b>		<b>Jahresergebnis vor internen Leistungsbeziehungen (ordentliches Ergebnis und außerordentliches Ergebnis Nr. 24 und Nr. 27)</b>	<b>114.377</b>	<b>72.764</b>	<b>77.469</b>
29		Erlöse der internen Leistungsbeziehungen			
30		Kosten der internen Leistungsbeziehungen	31.840	31.840	
9200100		ILV Vergütungen/innere Verwaltung	31.840	31.840	
<b>31</b>		<b>Ergebnis der internen Leistungsbeziehungen</b>	<b>31.840</b>	<b>31.840</b>	
<b>32</b>		<b>Jahresergebnis nach internen Leistungsbeziehungen</b>	<b>146.217</b>	<b>104.604</b>	<b>77.469</b>

## Haushaltsplan 2022 Gemeinde Ranstadt

### Teilergebnishaushalt Produktbereich 04 Kultur und Wissenschaft

Gemeinde Ranstadt

**Produktbereich**                    04    Kultur und Wissenschaft

		Haushaltsansatz			
Nr.	Konten	Bezeichnung	2022	2021	Ergebnis des Jahresabschlusses 2020
		<b>Ordentliche Erträge</b>			
01	50	Privatrechtliche Leistungsentgelte			-54
02	51	Öffentlich-rechtliche Leistungsentgelte	-400	-400	-60
03	548-549	Kostensersatzleistungen und -erstattungen			
04	52	Bestandsveränderungen und aktivierte Eigenleistungen			
05	55	Steuern und steuerähnliche Erträge einschl. Erträge aus gesetzlichen Umlagen			
06	547	Erträge aus Transferleistungen			
07	540-543	Erträge aus Zuweisungen und Zuschüssen für lfd. Zwecke und allgemeine Umlagen			
08	546	Erträge aus der Auflösung von Sonderposten aus Investitionszuweisungen, -zuschüssen und Investitionsbeiträgen			
09	53	Sonstige ordentliche Erträge			-73
<b>10</b>		<b>Summe der ordentlichen Erträge (Nr. 1 bis 9)</b>	<b>-400</b>	<b>-400</b>	<b>-187</b>
		<b>Ordentliche Aufwendungen</b>			
11	62, 63, 640-643, 647-649, 65	Personalaufwendungen	648	648	636
12	644-646	Versorgungsaufwendungen	39	39	39
13	60, 61, 67-69	Aufwendungen für Sach- und Dienstleistungen	6.840	7.540	6.268
14	66	Abschreibungen			2.510
15	71	Aufwendungen für Zuweisungen und Zuschüsse sowie besondere Finanzaufwendungen	700	700	5.894
16	73	Steueraufwendungen einschl. Aufwendungen aus gesetzlichen Umlageverpflichtungen			
17	72	Transferaufwendungen	100	100	664
18	70, 74, 76	Sonstige ordentliche Aufwendungen			
<b>19</b>		<b>Summe der ordentlichen Aufwendungen (Nr. 11 bis 18)</b>	<b>8.328</b>	<b>9.028</b>	<b>16.010</b>
<b>20</b>		<b>Verwaltungsergebnis (Nr. 10 ./. Nr. 19)</b>	<b>7.928</b>	<b>8.628</b>	<b>15.823</b>
21	56, 57	Finanzerträge			
22	77	Finanzaufwendungen			
<b>23</b>		<b>Finanzergebnis (Nr. 21 bis Nr. 22)</b>			
<b>24</b>		<b>Ordentliches Ergebnis (Verwaltungsergebnis und Finanzergebnis Nr. 20 und Nr. 23)</b>	<b>7.928</b>	<b>8.628</b>	<b>15.823</b>
25	59	Außerordentliche Erträge			-10
26	79	Außerordentliche Aufwendungen			1.175
<b>27</b>		<b>Außerordentliches Ergebnis (Nr. 25 ./. Nr. 26)</b>			<b>1.165</b>
<b>28</b>		<b>Jahresergebnis vor internen Leistungsbeziehungen (ordentliches Ergebnis und außerordentliches Ergebnis Nr. 24 und Nr. 27)</b>	<b>7.928</b>	<b>8.628</b>	<b>16.988</b>
29		Erlöse der internen Leistungsbeziehungen			
30		Kosten der internen Leistungsbeziehungen	1.320	1.320	
<b>31</b>		<b>Ergebnis der internen Leistungsbeziehungen</b>	<b>1.320</b>	<b>1.320</b>	
<b>32</b>		<b>Jahresergebnis nach internen Leistungsbeziehungen</b>	<b>9.248</b>	<b>9.948</b>	<b>16.988</b>

## Haushaltsplan 2022 Gemeinde Ranstadt

<b>Teilfinanzhaushalt Produktbereich 04 Kultur und Wissenschaft</b>							
Gemeinde Ranstadt							
<b>Produktbereich</b>		04	Kultur und Wissenschaft				
		Haushaltsansatz			Investitions- und Investitionsförderungsmaßnahmen		
Nr.	Bezeichnung	2022	Verpflichtungs-ermächtigungen	2021	Ergebnis des Jahresabschluss es 2020	Gesamt-auszahlungs-bedarf	davon bisher bereitgestellt
	<b>Einzahlungen aus Investitionstätigkeit</b>						
20	+ Einz. aus Investitionszuweis. und -zuschüssen sowie aus Investitionsbeiträgen						
21	+ Einz. aus Abgängen von Vermögensgegenständen des Sachanlagevermögens und des immateriellen Anlagevermögens						
22	+ Einz. aus Abgängen von Vermögensgegenständen des Finanzanlagevermögens						
	<b>Einzahlungen aus Finanzierungstätigkeit</b>						
31	+ Einz. aus der Aufnahme v. Krediten und wirtschaftlich vergleichbaren Vorgängen für Investitionen						
	<b>Summe</b>						
	<b>Auszahlungen aus Investitionstätigkeit</b>						
24	- Ausz. für den Erwerb von Grundstücken und Gebäuden						
25	- Ausz. für Baumaßnahmen						
26	- Ausz. für Investitionen in das sonstige Sachanlagevermögen und immaterielle Anlagevermögen davon: Ausz. aus gewährten Investitionszuweisungen und -zuschüssen	-5.000		-10.000		-15.800	-15.000
27	- Ausz. für Investitionen in das Finanzanlagevermögen						
	<b>Auszahlungen aus Finanzierungstätigkeit</b>						
32	- Ausz. für die Tilgung von Krediten und wirtschaftlich vergleichbaren Vorgängen für Investitionen						
	<b>Summe</b>	<b>-5.000</b>		<b>-10.000</b>		<b>-15.800</b>	<b>-15.000</b>
	<b>Saldo (Einzahlungen ./ Auszahlungen)</b>	<b>-5.000</b>		<b>-10.000</b>		<b>-15.800</b>	<b>-15.000</b>

## Haushaltsplan 2022 Gemeinde Ranstadt

### Investitionen Produktbereich 04 Kultur und Wissenschaft

Gemeinde Ranstadt

**Produktbereich**                    04    Kultur und Wissenschaft

Nr. Bezeichnung	Ansatz 2021	Ansatz 2022	Finanzplan 2023	Finanzplan 2024	Finanzplan 2025	Verpflichtungs- Ermächtigunge n
I043001001 Einrichtung und Ausstattung Bücherei	-10.000	-5.000	-400	-400		
26 26 Ausz.f.Invest.i.d.sonst.Sachanl.vermögen	-10.000	-5.000	-400	-400		

## Haushaltsplan 2022 Gemeinde Ranstadt

<b>Produktbeschreibung Produkt 043001 Kulturelle Angelegenheiten</b>		
Gemeinde Ranstadt		
<b>Produktbereich</b>	04	Kultur und Wissenschaft
<b>Produktgruppe</b>	0430	Verwaltung kultureller Angelegenheiten
<b>Produkt</b>	043001	Kulturelle Angelegenheiten
<b>Verantwortliche Organisationseinheit</b>	<b>Verantwortliche Person(en)</b>	
Zentrale Dienste	Andrea Becker Anika Schmid (Vertretung)	
<b>Pflichtaufgaben</b>	Nein	
<b>Freiwillige Aufgaben</b>	Ja	
<b>Kurzbeschreibung</b>	Bücherei, Wiederkehrende eigene Aktionen /Veranstaltungen, Unterstützung von ehrenamtlichen Tätigkeiten und Kulturförderung	
<b>Allgemeine Ziele</b>	Unterstützung des Ehrenamtes in kulturellen Angelegenheiten.	
<b>Kostenstellen</b>	04300198	Allgemeine KSt. Bücherei
	04300199	Allgemeine KSt. Förderung von kulturellen Angelegenheiten

## Haushaltsplan 2022 Gemeinde Ranstadt

### Teilergebnishaushalt Produkt 043001 Kulturelle Angelegenheiten

Gemeinde Ranstadt

<b>Produktbereich</b>	04	Kultur und Wissenschaft
<b>Produktgruppe</b>	0430	Verwaltung kultureller Angelegenheiten
<b>Produkt</b>	043001	Kulturelle Angelegenheiten

		Haushaltsansatz			
Nr.	Konten	Bezeichnung	2022	2021	Ergebnis des Jahresabschlusses 2020
		<b>Ordentliche Erträge</b>			
01	50	Privatrechtliche Leistungsentgelte			-54
5090000		sonstige Umsatzerlöse			-54
02	51	Öffentlich-rechtliche Leistungsentgelte	-400	-400	
5110000		öffentlich rechtliche Benutzungsgebühren	-400	-400	
03	548-549	Kostensersatzleistungen und -erstattungen			
04	52	Bestandsveränderungen und aktivierte Eigenleistungen gem. § 6 a HBeihVO			
05	55	Steuern und steuerähnliche Erträge einschl. Erträge aus gesetzlichen Umlagen			
06	547	Erträge aus Transferleistungen			
07	540-543	Erträge aus Zuweisungen und Zuschüssen für lfd. Zwecke und allgemeine Umlagen			
08	546	Erträge aus der Auflösung von Sonderposten aus Investitionszuweisungen, -zuschüssen und Investitionsbeiträgen			
09	53	Sonstige ordentliche Erträge			-73
5309900		andere sonstige Nebenerlöse			-73
<b>10</b>		<b>Summe der ordentlichen Erträge (Nr. 1 bis 9)</b>	<b>-400</b>	<b>-400</b>	<b>-127</b>
		<b>Ordentliche Aufwendungen</b>			
11	62, 63, 640-643, 647-649, 65	Personalaufwendungen			
12	644-646	Versorgungsaufwendungen			
13	60, 61, 67-69	Aufwendungen für Sach- und Dienstleistungen	3.080	3.810	2.973
6010100		Aufw. für Büromat. u. Drucks. d. Verw. u. ähnl. Ei	200	200	
6054000		Heizöl/Holzpellets		800	745
6063000		Materialaufw. für Einrichtungen und Ausstattungen	400	400	315
6081100		Bastelmaterial			31
6089000		übriger sonstiger Materialaufwand			21
6089001		Ankauf Medienbestand Bücherei	800	800	709
6101500		Softwarepflege/EDV-Kosten ekom	170		
6166000		Wartungskosten	50	50	20
6710000		Leasing Kopierer/Drucker u. Gerätemiete	300	400	
6790000		sonstige Aufw. f. d. Inanspruchn. v. Rechten u. Di	100	100	70
6832000		Telefonkosten	860	860	917
6861000		Aufw. für Öffentlichkeitsarbeit	200	200	60
6862000		Aufw. für Gästebewirtung (Repräsentation)			146
6993000		übrige sonstige betriebliche Aufwendungen			-60
14	66	Abschreibungen			106
6650000		Abschreibung geringwertige Wirtschaftsgüter (GWG)			106
15	71	Aufwendungen für Zuweisungen und Zuschüsse sowie besondere Finanzaufwendungen			303
7119010		Grundförderung der Vereine			303
16	73	Steueraufwendungen einschl. Aufwendungen aus gesetzlichen Umlageverpflichtungen			
17	72	Transferaufwendungen	100	100	664
7290100		Aufwendungen für Ehrungen, Preisg. U.Stipendien	100	100	664
18	70, 74, 76	Sonstige ordentliche Aufwendungen			
<b>19</b>		<b>Summe der ordentlichen Aufwendungen (Nr. 11 bis 18)</b>	<b>3.180</b>	<b>3.910</b>	<b>4.046</b>
<b>20</b>		<b>Verwaltungsergebnis (Nr. 10 ./ Nr. 19)</b>	<b>2.780</b>	<b>3.510</b>	<b>3.919</b>
21	56, 57	Finanzerträge			

## Haushaltsplan 2022 Gemeinde Ranstadt

Teilergebnishaushalt Produkt 043001 Kulturelle Angelegenheiten					
Gemeinde Ranstadt					
Nr.	Konten	Bezeichnung	Haushaltsansatz		Ergebnis des Jahresabschluss es 2020
			2022	2021	
22	77	Finanzaufwendungen			
<b>23</b>		<b>Finanzergebnis (Nr. 21 bis Nr. 22)</b>			
<b>24</b>		<b>Ordentliches Ergebnis (Verwaltungsergebnis und Finanzergebnis Nr. 20 und Nr. 23)</b>	<b>2.780</b>	<b>3.510</b>	<b>3.919</b>
25	59	Außerordentliche Erträge			-10
5901100		Erträge Spenden, Nachl. Schenk. übriger Bereich			-10
26	79	Außerordentliche Aufwendungen			
<b>27</b>		<b>Außerordentliches Ergebnis (Nr. 25 ./ Nr. 26)</b>			<b>-10</b>
<b>28</b>		<b>Jahresergebnis vor internen Leistungsbeziehungen (ordentliches Ergebnis und außerordentliches Ergebnis Nr. 24 und Nr. 27)</b>	<b>2.780</b>	<b>3.510</b>	<b>3.909</b>
29		Erlöse der internen Leistungsbeziehungen			
30		Kosten der internen Leistungsbeziehungen	540	540	
9200100		ILV Vergütungen/innere Verwaltung	540	540	
<b>31</b>		<b>Ergebnis der internen Leistungsbeziehungen</b>	<b>540</b>	<b>540</b>	
<b>32</b>		<b>Jahresergebnis nach internen Leistungsbeziehungen</b>	<b>3.320</b>	<b>4.050</b>	<b>3.909</b>

## Haushaltsplan 2022 Gemeinde Ranstadt

<b>Produktbeschreibung Produkt 043701 Förderung von Kirchengemeinden</b>		
Gemeinde Ranstadt		
<b>Produktbereich</b>	04	Kultur und Wissenschaft
<b>Produktgruppe</b>	0437	Verwaltung von kirchlichen Angelegenheiten
<b>Produkt</b>	043701	Förderung von Kirchengemeinden
<b>Verantwortliche Organisationseinheit</b>		<b>Verantwortliche Person(en)</b>
Zentrale Dienste		Graulung, Martina
<b>Pflichtaufgaben</b>	Nein	
<b>Freiwillige Aufgaben</b>	Ja	
<b>Kurzbeschreibung</b>	Unterstützung der Kirchengemeinden, Pflege und Unterhaltung der Kapelle im Ortsteil Bellmuth	
<b>Auftragsgrundlage</b>	Kirchenrechtliche Verpflichtungen, Beschlüsse der gemeindlichen Gremien	
<b>Kostenstellen</b>	04370101	Förderung von Kirchengemeinden
	04370102	Bethaus/Kapelle Bellmuth, Kapellenstr. 17



## Haushaltsplan 2022 Gemeinde Ranstadt

<b>Teilergebnishaushalt Produkt 043701 Förderung von Kirchengemeinden</b>					
Gemeinde Ranstadt					
<b>Produktbereich</b>		04	Kultur und Wissenschaft		
<b>Produktgruppe</b>		0437	Verwaltung von kirchlichen Angelegenheiten		
<b>Produkt</b>		043701	Förderung von Kirchengemeinden		
			Haushaltsansatz		
Nr.	Konten	Bezeichnung	2022	2021	Ergebnis des Jahresabschlusses 2020
<b>Ordentliche Erträge</b>					
01	50	Privatrechtliche Leistungsentgelte			
02	51	Öffentlich-rechtliche Leistungsentgelte			-60
5110000		öffentlich rechtliche Benutzungsgebühren			-60
03	548-549	Kostenersatzleistungen und -erstattungen			
04	52	Bestandsveränderungen und aktivierte Eigenleistungen gem. § 6 a HBeihVO			
05	55	Steuern und steuerähnliche Erträge einschl. Erträge aus gesetzlichen Umlagen			
06	547	Erträge aus Transferleistungen			
07	540-543	Erträge aus Zuweisungen und Zuschüssen für lfd. Zwecke und allgemeine Umlagen			
08	546	Erträge aus der Auflösung von Sonderposten aus Investitionszuweisungen, -zuschüssen und Investitionsbeiträgen			
09	53	Sonstige ordentliche Erträge			
<b>10</b>		<b>Summe der ordentlichen Erträge (Nr. 1 bis 9)</b>			<b>-60</b>
<b>Ordentliche Aufwendungen</b>					
11	62, 63, 640-643, 647-649, 65	Personalaufwendungen	648	648	636
6201000		Entg. für geleist. Arbeitszeit (einschl. Zulagen)	498	498	491
6201001		Leistungsentgelt Beschäftigte	10	10	9
6401000		AG-Anteil zur Sozialvers. Entgeltbereich	140	140	136
12	644-646	Versorgungsaufwendungen	39	39	39
6451000		Auf. an Verso. kassen f tarifl. Beschäftigte	39	39	39
13	60, 61, 67-69	Aufwendungen für Sach- und Dienstleistungen	3.760	3.730	3.294
6051000		Strom	1.650	1.650	1.360
6057000		Abwasser/Schmutzwasser			10
6058000		Bewirtschaftungskosten			15
6060100		Materialaufw. für Reparatur und Instandhaltung			498
6063000		Materialaufw. für Einrichtungen und Ausstattungen			5
6161000		Instandh. Gebäude, Außenanl. (Bauunterhaltung)	200	200	
6165000		Instandh. v. Sachanl. Gemeingebr., Infrastr.verm.	500	500	
6166000		Wartungskosten	200	200	171
6832000		Telefonkosten	860	860	917
6900100		Beiträge f. Gebäudebezogene Versicherungen	350	320	318
14	66	Abschreibungen			2.404
6620000		Abschr. Gebäude u. -einr., SachAnlag., InfrStrktV			2.404
15	71	Aufwendungen für Zuweisungen und Zuschüsse sowie besondere Finanzaufwendungen	700	700	5.591
7128000		Zuschüsse für laufende Zwecke an übrige Bereiche	700	700	5.591
16	73	Steueraufwendungen einschl. Aufwendungen aus gesetzlichen Umlageverpflichtungen			
17	72	Transferaufwendungen			
18	70, 74, 76	Sonstige ordentliche Aufwendungen			
<b>19</b>		<b>Summe der ordentlichen Aufwendungen (Nr. 11 bis 18)</b>	<b>5.148</b>	<b>5.118</b>	<b>11.964</b>
<b>20</b>		<b>Verwaltungsergebnis (Nr. 10 J. Nr. 19)</b>	<b>5.148</b>	<b>5.118</b>	<b>11.904</b>
21	56, 57	Finanzerträge			
22	77	Finanzaufwendungen			
<b>23</b>		<b>Finanzergebnis (Nr. 21 bis Nr. 22)</b>			
<b>24</b>		<b>Ordentliches Ergebnis (Verwaltungsergebnis und Finanzergebnis Nr. 20 und Nr. 23)</b>	<b>5.148</b>	<b>5.118</b>	<b>11.904</b>

## Haushaltsplan 2022 Gemeinde Ranstadt

Teilergebnishaushalt Produkt 043701 Förderung von Kirchengemeinden					
Gemeinde Ranstadt					
Nr.	Konten	Bezeichnung	Haushaltsansatz		Ergebnis des Jahresabschluss es 2020
			2022	2021	
25	59	Außerordentliche Erträge			
26	79	Außerordentliche Aufwendungen			1.175
7970000		periodenfremde Aufwendungen			1.175
<b>27</b>		<b>Außerordentliches Ergebnis (Nr. 25 ./. Nr. 26)</b>			<b>1.175</b>
<b>28</b>		<b>Jahresergebnis vor internen Leistungsbeziehungen (ordentliches Ergebnis und außerordentliches Ergebnis Nr. 24 und Nr. 27)</b>	<b>5.148</b>	<b>5.118</b>	<b>13.079</b>
29		Erlöse der internen Leistungsbeziehungen			
30		Kosten der internen Leistungsbeziehungen	780	780	
9200100		ILV Vergütungen/innere Verwaltung	780	780	
<b>31</b>		<b>Ergebnis der internen Leistungsbeziehungen</b>	<b>780</b>	<b>780</b>	
<b>32</b>		<b>Jahresergebnis nach internen Leistungsbeziehungen</b>	<b>5.928</b>	<b>5.898</b>	<b>13.079</b>

## Haushaltsplan 2022 Gemeinde Ranstadt

<b>Teilergebnishaushalt Produktbereich 06 Kinder- Jugend- und Familienhilfe</b>					
Gemeinde Ranstadt					
<b>Produktbereich</b>		06	Kinder- Jugend- und Familienhilfe		
		Haushaltsansatz			
Nr.	Konten	Bezeichnung	2022	2021	Ergebnis des Jahresabschlusses 2020
		<b>Ordentliche Erträge</b>			
01	50	Privatrechtliche Leistungsentgelte		-2.400	-2.400
02	51	Öffentlich-rechtliche Leistungsentgelte	-240.400	-240.550	-112.453
03	548-549	Kostensersatzleistungen und -erstattungen	-1.500	-1.500	-120
04	52	Bestandsveränderungen und aktivierte Eigenleistungen			
05	55	Steuern und steuerähnliche Erträge einschl. Erträge aus gesetzlichen Umlagen			
06	547	Erträge aus Transferleistungen			
07	540-543	Erträge aus Zuweisungen und Zuschüssen für lfd. Zwecke und allgemeine Umlagen	-932.400	-890.400	-856.194
08	546	Erträge aus der Auflösung von Sonderposten aus Investitionszuweisungen, -zuschüssen und Investitionsbeiträgen	-10.382	-10.382	-10.278
09	53	Sonstige ordentliche Erträge	-59.050	-52.250	-40.822
<b>10</b>		<b>Summe der ordentlichen Erträge (Nr. 1 bis 9)</b>	<b>-1.243.732</b>	<b>-1.197.482</b>	<b>-1.022.268</b>
		<b>Ordentliche Aufwendungen</b>			
11	62, 63, 640-643, 647-649, 65	Personalaufwendungen	2.148.318	1.953.955	1.672.337
12	644-646	Versorgungsaufwendungen	143.428	132.082	108.454
13	60, 61, 67-69	Aufwendungen für Sach- und Dienstleistungen	411.398	392.128	330.996
14	66	Abschreibungen	130.573	127.998	111.494
15	71	Aufwendungen für Zuweisungen und Zuschüsse sowie besondere Finanzaufwendungen	67.250	66.750	122.758
16	73	Steueraufwendungen einschl. Aufwendungen aus gesetzlichen Umlageverpflichtungen			
17	72	Transferaufwendungen			216
18	70, 74, 76	Sonstige ordentliche Aufwendungen	200	200	735
<b>19</b>		<b>Summe der ordentlichen Aufwendungen (Nr. 11 bis 18)</b>	<b>2.901.167</b>	<b>2.673.113</b>	<b>2.346.990</b>
<b>20</b>		<b>Verwaltungsergebnis (Nr. 10 ./. Nr. 19)</b>	<b>1.657.435</b>	<b>1.475.631</b>	<b>1.324.722</b>
21	56, 57	Finanzerträge			
22	77	Finanzaufwendungen			
<b>23</b>		<b>Finanzergebnis (Nr. 21 bis Nr. 22)</b>			
<b>24</b>		<b>Ordentliches Ergebnis (Verwaltungsergebnis und Finanzergebnis Nr. 20 und Nr. 23)</b>	<b>1.657.435</b>	<b>1.475.631</b>	<b>1.324.722</b>
25	59	Außerordentliche Erträge			
26	79	Außerordentliche Aufwendungen			1.672
<b>27</b>		<b>Außerordentliches Ergebnis (Nr. 25 ./. Nr. 26)</b>			<b>1.672</b>
<b>28</b>		<b>Jahresergebnis vor internen Leistungsbeziehungen (ordentliches Ergebnis und außerordentliches Ergebnis Nr. 24 und Nr. 27)</b>	<b>1.657.435</b>	<b>1.475.631</b>	<b>1.326.394</b>
29		Erlöse der internen Leistungsbeziehungen			
30		Kosten der internen Leistungsbeziehungen	387.870	387.870	
<b>31</b>		<b>Ergebnis der internen Leistungsbeziehungen</b>	<b>387.870</b>	<b>387.870</b>	
<b>32</b>		<b>Jahresergebnis nach internen Leistungsbeziehungen</b>	<b>2.045.305</b>	<b>1.863.501</b>	<b>1.326.394</b>

## Haushaltsplan 2022 Gemeinde Ranstadt

<b>Teilfinanzhaushalt Produktbereich 06 Kinder- Jugend- und Familienhilfe</b>							
Gemeinde Ranstadt							
<b>Produktbereich</b>		06	Kinder- Jugend- und Familienhilfe				
		Haushaltsansatz			Investitions- und Investitionsförderungsmaßnahmen		
Nr.	Bezeichnung	2022	Verpflichtungs-ermächtigungen	2021	Ergebnis des Jahresabschluss es 2020	Gesamt-auszahlungs-bedarf	davon bisher bereitgestellt
	<b>Einzahlungen aus Investitionstätigkeit</b>						
20	+ Einz. aus Investitionszuweis. und -zuschüssen sowie aus Investitionsbeiträgen				4.500		
21	+ Einz. aus Abgängen von Vermögensgegenständen des Sachanlagevermögens und des immateriellen Anlagevermögens						
22	+ Einz. aus Abgängen von Vermögensgegenständen des Finanzanlagevermögens						
	<b>Einzahlungen aus Finanzierungstätigkeit</b>						
31	+ Einz. aus der Aufnahme v. Krediten und wirtschaftlich vergleichbaren Vorgängen für Investitionen						
	<b>Summe</b>				<b>4.500</b>		
	<b>Auszahlungen aus Investitionstätigkeit</b>						
24	- Ausz. für den Erwerb von Grundstücken und Gebäuden					-2.064.962	-2.064.962
25	- Ausz. für Baumaßnahmen	-30.000		-70.000	-199.605	-3.859.400	-3.629.400
26	- Ausz. für Investitionen in das sonstige Sachanlagevermögen und immaterielle Anlagevermögen davon: Ausz. aus gewährten Investitionszuweisungen und -zuschüssen	-40.500		-98.500	-22.744	-450.760	-382.760
27	- Ausz. für Investitionen in das Finanzanlagevermögen						
	<b>Auszahlungen aus Finanzierungstätigkeit</b>						
32	- Ausz. für die Tilgung von Krediten und wirtschaftlich vergleichbaren Vorgängen für Investitionen					-834	-834
	<b>Summe</b>	<b>-70.500</b>		<b>-168.500</b>	<b>-222.349</b>	<b>-6.375.956</b>	<b>-6.077.956</b>
	<b>Saldo (Einzahlungen ./ Auszahlungen)</b>	<b>-70.500</b>		<b>-168.500</b>	<b>-217.849</b>	<b>-6.375.956</b>	<b>-6.077.956</b>

## Haushaltsplan 2022 Gemeinde Ranstadt

<b>Investitionen Produktbereich 06 Kinder- Jugend- und Familienhilfe</b>						
Gemeinde Ranstadt						
<b>Produktbereich</b>	06	Kinder- Jugend- und Familienhilfe				
Nr. Bezeichnung	Ansatz 2021	Ansatz 2022	Finanzplan 2023	Finanzplan 2024	Finanzplan 2025	Verpflichtungs- Ermächtigungen
I064601001 Investitionen Spielplätze 26 26 Ausz.f.Invest.i.d.sonst.Sachanl.vermögen	-20.000	-25.000	-25.000	-25.000		
I064601002 Spielplatz Ober-Mockstadt BGH's 25 25 Auszahlungen für Baumaßnahmen		-5.000	-30.000			
I064602005 Kita Ranstadt - Betriebs- und Geschäftsausstattung 26 26 Ausz.f.Invest.i.d.sonst.Sachanl.vermögen	-6.000	-5.000	-4.000	-4.000		
I064602007 Wiesenkita 25 25 Auszahlungen für Baumaßnahmen		-25.000	-200.000			
I064603005 Kita Sonnenhügel - Anschaffungen BGA allgemein 26 26 Ausz.f.Invest.i.d.sonst.Sachanl.vermögen	-11.000	-5.000	-2.000	-2.000		
I064603006 Kita Sonnenhügel - Außenspielgeräte 26 26 Ausz.f.Invest.i.d.sonst.Sachanl.vermögen	-7.000					
I064603007 Kita-Dau U3 - Ausstattung BGA 26 26 Ausz.f.Invest.i.d.sonst.Sachanl.vermögen	-6.000	-4.000	-2.000	-2.000		
I064603008 Kita Dau U3 - Außenspielgeräte 26 26 Ausz.f.Invest.i.d.sonst.Sachanl.vermögen	-48.500	-1.500	-1.000	-1.000		
I064603009 Kita Sonnenhügel- Grundhafte San./Fenster, Heizung 25 25 Auszahlungen für Baumaßnahmen	-70.000					

## Haushaltsplan 2022 Gemeinde Ranstadt

<b>Produktbeschreibung Produkt 064601 Kinder, Jugend und Familie</b>		
Gemeinde Ranstadt		
<b>Produktbereich</b>	06	Kinder- Jugend- und Familienhilfe
<b>Produktgruppe</b>	0646	Einrichtungen für Kinder, Jugend und Familien
<b>Produkt</b>	064601	Kinder, Jugend und Familie
<b>Verantwortliche Organisationseinheit</b>	<b>Verantwortliche Person(en)</b>	
Ordnungsverwaltung	Stiebeling, Bernd Lukas Glaeser (Vertretung)	
<b>Pflichtaufgaben</b>	Nein	
<b>Rechtsbindungsgrad</b>		
<b>Kurzbeschreibung</b>	<p>Spielplätze/Mehrgenerationenplatz: Herstellung und Unterhaltung der öffentlichen Spielplätze</p> <p>Kinder, Jugend, Familien und Senioren: Organisation von Veranstaltungen (Ferienspiele, Freizeitgestaltung, Ausflüge und Weihnachtsfeiern), Ansprechpartner der Ranstädter Seniorinnen und Senioren, Allgemeine Unterstützung der Ranstädter Vereine und der ehrenamtlich Tätigen. Interkommunale Zusammenarbeit der Gemeinde Ranstadt, Gemeinde Glauburg und der Stadt Ortenberg.</p>	
<b>Allgemeine Ziele</b>	Aufrechterhaltung eines nutzungssicheren Zustandes der öffentlichen Spielflächen, Beitrag zur familienfreundlichen Gemeinde, Verbesserung und Erhalt der Lebensqualität in der Gemeinde.	
<b>Zielgruppe</b>	Kinder und Jugendliche mit ihren Familien, Seniorinnen und Senioren der Gemeinde Ranstadt	
<b>Auftragsgrundlage</b>	Bauleitplanung der Gemeinde Ranstadt, technische Bestimmungen und Richtlinien, Beschlüsse der gemeindlichen Gremien, öffentlich rechtliche Vereinbarung	
<b>Kostenstellen</b>	06460104	Spielplätze/Mehrgenerationenplatz
	06460105	Grillhütte Ranstadt
	06460198	Kinder- Jugend- Familie und Senioren allgemein

## Haushaltsplan 2022 Gemeinde Ranstadt

### Teilergebnishaushalt Produkt 064601 Kinder, Jugend und Familie

Gemeinde Ranstadt

<b>Produktbereich</b>	06	Kinder- Jugend- und Familienhilfe
<b>Produktgruppe</b>	0646	Einrichtungen für Kinder, Jugend und Familien
<b>Produkt</b>	064601	Kinder, Jugend und Familie

		Haushaltsansatz			
Nr.	Konten	Bezeichnung	2022	2021	Ergebnis des Jahresabschlusses 2020
		<b>Ordentliche Erträge</b>			
01	50	Privatrechtliche Leistungsentgelte			
02	51	Öffentlich-rechtliche Leistungsentgelte			
03	548-549	Kostenersatzleistungen und -erstattungen	-1.500	-1.500	
5490000		andere Kostenersatzleistungen und Erstattungen	-1.500	-1.500	
04	52	Bestandsveränderungen und aktivierte Eigenleistungen gem. § 6 a HBeihVO			
05	55	Steuern und steuerähnliche Erträge einschl. Erträge aus gesetzlichen Umlagen			
06	547	Erträge aus Transferleistungen			
07	540-543	Erträge aus Zuweisungen und Zuschüssen für lfd. Zwecke und allgemeine Umlagen			-26.785
5421000		Zuweisungen für lfd Zwecke vom Land			-26.785
08	546	Erträge aus der Auflösung von Sonderposten aus Investitionszuweisungen, -zuschüssen und Investitionsbeiträgen	-1.250	-1.250	-1.146
5461000		Erträge Auflös SOPO Invest nicht öffentl Bereich	-1.250	-1.250	-1.146
09	53	Sonstige ordentliche Erträge			-376
5303000		Nebenerlöse aus Veranstaltungen			-43
5330000		Erträge aus Schadensersatzleistungen			-333
<b>10</b>		<b>Summe der ordentlichen Erträge (Nr. 1 bis 9)</b>	<b>-2.750</b>	<b>-2.750</b>	<b>-28.307</b>
		<b>Ordentliche Aufwendungen</b>			
11	62, 63, 640-643, 647-649, 65	Personalaufwendungen	44.322	35.319	19.146
6201000		Entg. für geleist. Arbeitszeit (einschl. Zulagen)	36.454	29.079	14.251
6201001		Leistungsentgelt Beschäftigte	180	180	651
6229000		sonstige Entgelte für andere Zeiten			1.237
6401000		AG-Anteil zur Sozialvers. Entgeltbereich	7.687	6.060	3.007
12	644-646	Versorgungsaufwendungen	2.919	2.326	1.152
6451000		Auf. an Verso. kassen f tarifl. Beschäftigte	2.919	2.326	1.152
13	60, 61, 67-69	Aufwendungen für Sach- und Dienstleistungen	17.910	18.160	10.334
6010100		Aufw. für Büromat. u. Drucks. d. Verw. u. ähnl. Ei	100	100	
6060100		Materialaufw. für Reparatur und Instandhaltung	2.500	2.500	616
6061000		Materialaufw. für Gebäude u. Außenanlagen	500	500	
6063000		Materialaufw. für Einrichtungen und Ausstattungen	500	500	106
6065000		Materialaufw. für Straßen, Wege, Plätze u.ä.	2.500	2.500	2.199
6089000		übriger sonstiger Materialaufwand			538
6101300		Fremdleist. für Verpflegung	100	100	
6101400		Fremdleist. für Beförderungskosten			138
6101500		Softwarepflege/EDV-Kosten ekom	50	50	157
6139000		sonstige weitere Fremdleistungen	2.000	3.000	2.476
6161000		Instandh. Gebäude, Außenanl. (Bauunterhaltung)			190
6165000		Instandh. v. Sachanl. Gemeingebr., Infrastr.verm.	2.500	2.500	353
6166000		Wartungskosten	1.600	1.600	1.537
6171000		Aufwendungen für Fremdensorgung	500	500	400
6713000		Leasing PC's und Server	130	130	20
6810000		Aufw. für Zeitungen u Fachlit. d. Verw. u ähnl. Ei			526
6850000		Reisekosten	100	100	11
6861000		Aufw. für Öffentlichkeitsarbeit	1.000	500	
6880000		Aufw. Für Fort- und Weiterbildung	250		

## Haushaltsplan 2022 Gemeinde Ranstadt

### Teilergebnishaushalt Produkt 064601 Kinder, Jugend und Familie

Gemeinde Ranstadt

		Haushaltsansatz			
Nr.	Konten	Bezeichnung	2022	2021	Ergebnis des Jahresabschlusses 2020
6900100		Beiträge f. Gebäudebezogene Versicherungen	40	40	
6909000		Beiträge für sonstige Versicherungen	3.200	3.200	313
6910000		Beitr. Wirtschaftsverb. & Berufsvertr, sonst. Vere	150	150	12
6993000		übrige sonstige betriebliche Aufwendungen	100	100	688
14	66	Abschreibungen	15.971	15.971	19.412
6620000		Abschr. Gebäude u. -einr. , SachAnlag., InfrStrktV	2.444	2.444	2.445
6630000		Abschr. auf techn. Anlagen u. Maschinen	1.291	1.291	1.292
6641000		Abschr. auf andere Anlagen	10.073	10.073	13.266
6643000		Abschr. auf Fuhrpark	1.641	1.641	1.504
6645000		Abschr. auf Geschäftsausstattung	522	522	522
6650000		Abschreibung geringwertige Wirtschaftsgüter (GWG)			383
15	71	Aufwendungen für Zuweisungen und Zuschüsse sowie besondere Finanzaufwendungen	61.000	60.500	114.178
7119020		Unterstützung des lfd. Vereinsbetriebes			45
7122000		Zuweisungen für laufende Zwecke an Gemeinden (GV)	30.000	30.000	78.964
7128100		Zuschüsse für Seniorenbetreuung	9.000	9.000	1.896
7128300		Zuschuss Förderverein "Schülerbetreuung"	6.000	6.000	7.000
7128400		Zuschüsse Jugendarbeit und Ferienfreizeit	2.500	2.000	300
7128500		Zuschüsse für Windelgeld	13.500	13.500	13.456
7172000		sonstige Erstattungen an Gemeinden (GV)			12.517
16	73	Steueraufwendungen einschl. Aufwendungen aus gesetzlichen Umlageverpflichtungen			
17	72	Transferaufwendungen			216
7290100		Aufwendungen für Ehrungen, Preisg. U.Stipendien			216
18	70, 74, 76	Sonstige ordentliche Aufwendungen			
<b>19</b>		<b>Summe der ordentlichen Aufwendungen (Nr. 11 bis 18)</b>	<b>142.122</b>	<b>132.276</b>	<b>164.438</b>
<b>20</b>		<b>Verwaltungsergebnis (Nr. 10 ./ Nr. 19)</b>	<b>139.372</b>	<b>129.526</b>	<b>136.131</b>
21	56, 57	Finanzerträge			
22	77	Finanzaufwendungen			
<b>23</b>		<b>Finanzergebnis (Nr. 21 bis Nr. 22)</b>			
<b>24</b>		<b>Ordentliches Ergebnis (Verwaltungsergebnis und Finanzergebnis Nr. 20 und Nr. 23)</b>	<b>139.372</b>	<b>129.526</b>	<b>136.131</b>
25	59	Außerordentliche Erträge			
26	79	Außerordentliche Aufwendungen			-511
7970000		periodenfremde Aufwendungen			-511
<b>27</b>		<b>Außerordentliches Ergebnis (Nr. 25 ./ Nr. 26)</b>			<b>-511</b>
<b>28</b>		<b>Jahresergebnis vor internen Leistungsbeziehungen (ordentliches Ergebnis und außerordentliches Ergebnis Nr. 24 und Nr. 27)</b>	<b>139.372</b>	<b>129.526</b>	<b>135.620</b>
29		Erlöse der internen Leistungsbeziehungen			
30		Kosten der internen Leistungsbeziehungen	20.000	20.000	
9200100		ILV Vergütungen/innere Verwaltung	20.000	20.000	
<b>31</b>		<b>Ergebnis der internen Leistungsbeziehungen</b>	<b>20.000</b>	<b>20.000</b>	
<b>32</b>		<b>Jahresergebnis nach internen Leistungsbeziehungen</b>	<b>159.372</b>	<b>149.526</b>	<b>135.620</b>



## Haushaltsplan 2022 Gemeinde Ranstadt

<b>Produktbeschreibung Produkt 064602 Kindertagesstätte Ranstadt</b>		
Gemeinde Ranstadt		
<b>Produktbereich</b>	06	Kinder- Jugend- und Familienhilfe
<b>Produktgruppe</b>	0646	Einrichtungen für Kinder, Jugend und Familien
<b>Produkt</b>	064602	Kindertagesstätte Ranstadt
<b>Verantwortliche Organisationseinheit</b>	<b>Verantwortliche Person(en)</b>	
Ordnungsverwaltung	Nadine Herzberger Sarah Himmel (Vertretung)	
<b>Pflichtaufgaben</b>	Ja	
<b>Rechtsbindungsgrad</b>	Muss	
<b>Kurzbeschreibung</b>	<p>Familienergänzende und -unterstützende Erziehung, Bildung, Betreuung und Pflege von Kindern im Alter von 1 Jahr bis zur Einschulung in unterschiedlichen Angebotsformen (Modulen)</p> <p>1)Basismodul 07.00 Uhr-12.30 Uhr, 2) Mittagsmodul 12.30 Uhr - 13.30 Uhr, 3) Nachmittagsmodul 13.30 Uhr -16.30 Uhr,</p> <p>getrennte Gruppen zur Betreuung von Kindern im Alter von 1 bis 3 Jahren und über 3 Jahre, integrative Gruppen, mit oder ohne Verpflegung, teilgeöffnetes Konzept. Kooperation mit Eltern, Schulen und Fachdiensten. Verwaltungsleistungen wie Planung und Koordinierung des Platzbedarfs, Abrechnung von Elterngebühren, Personalbedarfsberechnung.</p>	
<b>Allgemeine Ziele</b>	<p>Förderung der Entwicklung des Kindes zu einer eigenverantwortlichen und gemeinschaftsfähigen Persönlichkeit.</p> <p>Förderung der Vereinbarkeit von Familie und Beruf</p> <p>Förderung von behinderten und entwicklungsverzögerten Kindern,</p> <p>Erfüllung des Rechtsanspruch auf einen Kindertagesstättenplatz für Kinder mit Vollendung des ersten Lebensjahres.</p>	
<b>Zielgruppe</b>	Eltern und Kinder der Gemeinde Ranstadt	
<b>Auftragsgrundlage</b>	Kinder- und Jugendhilfegesetz, Kinderförderungsgesetz, Satzungen und Beschlüsse gemeindlicher Gremien.	
<b>Kostenstellen</b>	06460201	Kindertagesstätte Ranstadt

## Haushaltsplan 2022 Gemeinde Ranstadt

### Teilergebnishaushalt Produkt 064602 Kindertagesstätte Ranstadt

Gemeinde Ranstadt

**Produktbereich** 06 Kinder- Jugend- und Familienhilfe  
**Produktgruppe** 0646 Einrichtungen für Kinder, Jugend und Familien  
**Produkt** 064602 Kindertagesstätte Ranstadt

			Haushaltsansatz		Ergebnis des Jahresabschluss es 2020
Nr.	Konten	Bezeichnung	2022	2021	
<b>Ordentliche Erträge</b>					
01	50	Privatrechtliche Leistungsentgelte			
02	51	Öffentlich-rechtliche Leistungsentgelte	-120.200	-120.350	-62.876
5101000		öffentlich rechtliche Verwaltungsgebühren	-200	-350	
5110000		öffentlich rechtliche Benutzungsgebühren	-120.000	-120.000	-62.876
03	548-549	Kostenersatzleistungen und -erstattungen			-60
5490000		andere Kostenersatzleistungen und Erstattungen			-60
04	52	Bestandsveränderungen und aktivierte Eigenleistungen gem. § 6 a HBeihVO			
05	55	Steuern und steuerähnliche Erträge einschl. Erträge aus gesetzlichen Umlagen			
06	547	Erträge aus Transferleistungen			
07	540-543	Erträge aus Zuweisungen und Zuschüssen für lfd. Zwecke und allgemeine Umlagen	-372.400	-372.400	-409.286
5410390		Andere sonstige Zuweisungen d Landes			-120
5410600		Sonstige Zuweisungen vom sonst öffentl Bereich	-5.400	-5.400	-5.718
5421000		Zuweisungen für lfd Zwecke vom Land	-350.000	-350.000	-402.919
5422100		Zuweisungen vom Kreis für Integrationen	-17.000	-17.000	-379
5428000		Zusch. für lfd Zwecke von übrigen Bereichen			-150
08	546	Erträge aus der Auflösung von Sonderposten aus Investitionszuweisungen, -zuschüssen und Investitionsbeiträgen	-8.721	-8.721	-8.721
5460099		Erträge Auflösung SOPO Sonderinvest. (Tilg. Land)	-4.834	-4.834	-4.833
5460100		Erträge Auflös SOPO Invest vom öffentl Bereich	-3.887	-3.887	-3.888
09	53	Sonstige ordentliche Erträge	-30.000	-36.000	-21.757
5301010		Erträge f.Verpflegung im Kindergarten	-30.000	-36.000	-21.667
5399000		andere sonstige betriebliche Erträge			-90
<b>10</b>		<b>Summe der ordentlichen Erträge (Nr. 1 bis 9)</b> <b>Ordentliche Aufwendungen</b>	<b>-531.321</b>	<b>-537.471</b>	<b>-502.701</b>
11	62, 63, 640-643, 647-649, 65	Personalaufwendungen	946.564	911.773	862.043
6201000		Entg. für geleist. Arbeitszeit (einschl. Zulagen)	767.298	738.163	695.108
6201001		Leistungsentgelt Beschäftigte	10.000	10.000	14.586
6201030		Entg. Aushilfen (einschl. Zulagen)	3.025	3.300	15.832
6201031		Leistungsentgelt Aushilfen	50	50	
6229000		sonstige Entgelte für andere Zeiten			-5.931
6401000		AG-Anteil zur Sozialvers. Entgeltbereich	164.491	158.560	142.119
6501000		Aufwendungen für Personaleinstellungen	500	500	
6509010		Aufw. f. Arbeitsmedizin und Arbeitssicherheit	1.200	1.200	288
6560000		Aufw. für Belegschaftsveranstaltungen			41
12	644-646	Versorgungsaufwendungen	62.710	60.879	54.431
6451000		Auf. an Verso. kassen f tarifl. Beschäftigte	62.710	60.879	54.431
13	60, 61, 67-69	Aufwendungen für Sach- und Dienstleistungen	134.388	132.958	112.024
6010100		Aufw. für Büromat. u. Drucks. d. Verw. u. ähnl. Ei	1.000	1.000	1.199
6011000		Lehr- und Unterrichtsmittel			331
6051000		Strom	7.500	7.500	5.925
6054000		Heizöl/Holzpellets	5.000	4.000	2.149
6056000		Wasser	700	700	686
6057000		Abwasser/Schmutzwasser	850	850	1.412
6057001		Niederschlagswasser	568	568	

## Haushaltsplan 2022 Gemeinde Ranstadt

### Teilergebnishaushalt Produkt 064602 Kindertagesstätte Ranstadt

Gemeinde Ranstadt

Nr.	Konten	Bezeichnung	Haushaltsansatz		Ergebnis des Jahresabschluss es 2020
			2022	2021	
6058000		Bewirtschaftungskosten			958
6060100		Materialaufw. für Reparatur und Instandhaltung	1.000	1.000	340
6061000		Materialaufw. für Gebäude u. Außenanlagen	1.000	1.000	151
6063000		Materialaufw. für Einrichtungen und Ausstattungen	4.000	2.500	1.160
6070000		Aufw. für Berufskleidung, Arbeitsschutzmittel	600	600	
6081000		Reinigungsmaterial	2.000	2.500	2.647
6081100		Bastelmaterial	2.500	3.500	2.014
6089000		übriger sonstiger Materialaufwand	1.000	1.000	892
6101300		Fremdleist. für Verpflegung	30.000	36.000	25.255
6101400		Fremdleist. für Beförderungskosten			139
6101500		Softwarepflege/EDV-Kosten ekom	3.000	4.000	4.232
6139000		sonstige weitere Fremdleistungen	1.000	1.000	1.688
6161000		Instandh. Gebäude, Außenanl. (Bauunterhaltung)	2.500	1.000	551
6162000		Instandh. von techn. Anlagen in Betriebsbauten			2.206
6165000		Instandh. v. Sachanl. Gemeingeb., Infrastr.verm.	500	500	
6166000		Wartungskosten	1.500	1.500	764
6171000		Aufwendungen für Fremdensorgung	800	800	593
6173000		Fremdreinigung	42.000	42.000	41.410
6179000		And. sonstige Aufwendungen für bezogene Leistungen			85
6710000		Leasing Kopierer/Drucker u. Gerätemiete	960	930	754
6713000		Leasing PC's und Server	260	260	251
6779000		Aufw. für andere Beratungsleistungen		2.500	
6790000		sonstige Aufw. f. d. Inanspruchn. v. Rechten u. Di	350	350	70
6790100		sonstige Aufw. für Wasseruntersuchungen	800	800	421
6810000		Aufw. für Zeitungen u Fachlit. d. Verw. u ähnl. Ei	1.000	1.000	847
6820000		Porto und Versandkosten	100		
6832000		Telefonkosten	880	880	571
6850000		Reisekosten	150	150	356
6880000		Aufw. Für Fort- und Weiterbildung	16.000	7.700	6.659
6900100		Beiträge f. Gebäudebezogene Versicherungen	2.200	2.200	2.098
6909000		Beiträge für sonstige Versicherungen	2.100	2.100	2.035
6993000		übrige sonstige betriebliche Aufwendungen			587
14	66	Abschreibungen	53.876	53.506	57.571
6620000		Abschr. Gebäude u. -einr. , SachAnlag., InfrStrktV	29.220	29.220	29.220
6641000		Abschr. auf andere Anlagen	3.508	3.508	3.970
6642000		Abschr. auf Betriebsausstattung	3.251	3.251	3.252
6645000		Abschr. auf Geschäftsausstattung	3.167	2.849	2.932
6650000		Abschreibung geringwertige Wirtschaftsgüter (GWG)	692	640	1.384
6672000		Einzelwertberichtigung			2.776
6690099		Abschreibungen Sonderinvest.programm	14.038	14.038	14.037
15	71	Aufwendungen für Zuweisungen und Zuschüsse sowie besondere Finanzaufwendungen			53
7178000		sonstige Erstattungen an übrigen Bereich			53
16	73	Steueraufwendungen einschl. Aufwendungen aus gesetzlichen Umlageverpflichtungen			
17	72	Transferaufwendungen			
18	70, 74, 76	Sonstige ordentliche Aufwendungen			495
7020000		Grundsteuer			495
<b>19</b>		<b>Summe der ordentlichen Aufwendungen (Nr. 11 bis 18)</b>	<b>1.197.538</b>	<b>1.159.116</b>	<b>1.086.618</b>
<b>20</b>		<b>Verwaltungsergebnis (Nr. 10 ./. Nr. 19)</b>	<b>666.217</b>	<b>621.645</b>	<b>583.917</b>
21	56, 57	Finanzerträge			
22	77	Finanzaufwendungen			

## Haushaltsplan 2022 Gemeinde Ranstadt

<b>Teilergebnishaushalt Produkt 064602 Kindertagesstätte Ranstadt</b>					
Gemeinde Ranstadt					
Nr.	Konten	Bezeichnung	Haushaltsansatz		Ergebnis des Jahresabschluss es 2020
			2022	2021	
<b>23</b>		<b>Finanzergebnis (Nr. 21 bis Nr. 22)</b>			
<b>24</b>		<b>Ordentliches Ergebnis (Verwaltungsergebnis und Finanzergebnis Nr. 20 und Nr. 23)</b>	<b>666.217</b>	<b>621.645</b>	<b>583.917</b>
25	59	Außerordentliche Erträge			
26	79	Außerordentliche Aufwendungen			
<b>27</b>		<b>Außerordentliches Ergebnis (Nr. 25 ./ Nr. 26)</b>			
<b>28</b>		<b>Jahresergebnis vor internen Leistungsbeziehungen (ordentliches Ergebnis und außerordentliches Ergebnis Nr. 24 und Nr. 27)</b>	<b>666.217</b>	<b>621.645</b>	<b>583.917</b>
29		Erlöse der internen Leistungsbeziehungen			
30		Kosten der internen Leistungsbeziehungen	167.150	167.150	
9200100		ILV Vergütungen/innere Verwaltung	167.150	167.150	
<b>31</b>		<b>Ergebnis der internen Leistungsbeziehungen</b>	<b>167.150</b>	<b>167.150</b>	
<b>32</b>		<b>Jahresergebnis nach internen Leistungsbeziehungen</b>	<b>833.367</b>	<b>788.795</b>	<b>583.917</b>

## Haushaltsplan 2022 Gemeinde Ranstadt

<b>Produktbeschreibung Produkt 064603 Kindertagesstätte Dauernheim</b>								
Gemeinde Ranstadt								
<b>Produktbereich</b>	06	Kinder- Jugend- und Familienhilfe						
<b>Produktgruppe</b>	0646	Einrichtungen für Kinder, Jugend und Familien						
<b>Produkt</b>	064603	Kindertagesstätte Dauernheim						
<b>Verantwortliche Organisationseinheit</b>		<b>Verantwortliche Person(en)</b>						
Zentrale Dienste		Michaela Wogatzki-Stürzl Sabrina Plonka (Vertretung)						
<b>Pflichtaufgaben</b>	Ja							
<b>Rechtsbindungsgrad</b>	Muss							
<b>Kurzbeschreibung</b>								
<p>Familienergänzende und -unterstützende Erziehung, Bildung, Betreuung und Pflege von Kindern im Alter von 1 Jahr bis zur Einschulung in unterschiedlichen Angebotsformen (Modulen)</p> <p>1) Basismodul 07.00Uhr bis 12.30 Uhr                  2) Mittagsmodul 12.30 Uhr bis 13.30 Uhr                  3) Nachmittagsmodul 13.30 Uhr bis 16.30 Uhr</p> <p>altersübergreifende Gruppen, integrative Gruppen, mit oder ohne Verpflegung, offenes Konzept.                  Kooperation mit Eltern, Schulen und Fachdiensten                  Verwaltungsleistungen wie Planung und Koordinierung des Platzbedarfs, Abrechnung von Elterngebühren und Personalbedarfsberechnung.</p>								
<b>Allgemeine Ziele</b>								
<p>Förderung der Entwicklung des Kindes zu einer eigenverantwortlichen und gemeinschaftsfähigen Persönlichkeit.</p> <p>Förderung der Vereinbarkeit von Familie und Beruf.</p> <p>Förderung von behinderten und entwicklungsverzögerten Kindern.</p> <p>Erfüllung des Rechtsanspruchs auf einen Kindertagesstättenplatz für Kinder mit Vollendung des ersten Lebensjahres.</p>								
<b>Zielgruppe</b>								
Eltern und Kinder der Gemeinde Ranstadt								
<b>Auftragsgrundlage</b>								
Kinder- und Jugendhilfegesetz, Kinderförderungsgesetz, Satzungen und Beschlüsse gemeindlicher Gremien								
<b>Kostenstellen</b>								
<table style="width: 100%; border: none;"> <tr> <td style="width: 20%;"></td> <td style="width: 20%;">06460301</td> <td style="width: 80%;">Kindertagesstätte Dauernheim</td> </tr> <tr> <td></td> <td>06460311</td> <td>Kinderkrippe U3-Modul Dauernheim</td> </tr> </table>				06460301	Kindertagesstätte Dauernheim		06460311	Kinderkrippe U3-Modul Dauernheim
	06460301	Kindertagesstätte Dauernheim						
	06460311	Kinderkrippe U3-Modul Dauernheim						

## Haushaltsplan 2022 Gemeinde Ranstadt

### Teilergebnishaushalt Produkt 064603 Kindertagesstätte Dauernheim

Gemeinde Ranstadt

<b>Produktbereich</b>	06	Kinder- Jugend- und Familienhilfe
<b>Produktgruppe</b>	0646	Einrichtungen für Kinder, Jugend und Familien
<b>Produkt</b>	064603	Kindertagesstätte Dauernheim

			Haushaltsansatz		
Nr.	Konten	Bezeichnung	2022	2021	Ergebnis des Jahresabschlusses 2020
<b>Ordentliche Erträge</b>					
01	50	Privatrechtliche Leistungsentgelte			
02	51	Öffentlich-rechtliche Leistungsentgelte	-120.200	-120.200	-49.577
	5101000	öffentlich rechtliche Verwaltungsgebühren	-200	-200	-32
	5110000	öffentlich rechtliche Benutzungsgebühren	-120.000	-120.000	-49.545
03	548-549	Kostenersatzleistungen und -erstattungen			-50
	5490000	andere Kostenersatzleistungen und Erstattungen			-50
04	52	Bestandsveränderungen und aktivierte Eigenleistungen gem. § 6 a HBeihVO			
05	55	Steuern und steuerähnliche Erträge einschl. Erträge aus gesetzlichen Umlagen			
06	547	Erträge aus Transferleistungen			
07	540-543	Erträge aus Zuweisungen und Zuschüssen für lfd. Zwecke und allgemeine Umlagen	-460.000	-393.000	-292.667
	5410390	Andere sonstige Zuweisungen d Landes			-90
	5421000	Zuweisungen für lfd Zwecke vom Land	-400.000	-350.000	-247.109
	5422100	Zuweisungen vom Kreis für Integrationen	-60.000	-43.000	-45.378
	5428000	Zusch. für lfd Zwecke von übrigen Bereichen			-90
08	546	Erträge aus der Auflösung von Sonderposten aus Investitionszuweisungen, -zuschüssen und Investitionsbeiträgen	-411	-411	-411
	5460100	Erträge Auflös SOPO Invest vom öffentl Bereich	-411	-411	-411
09	53	Sonstige ordentliche Erträge	-29.050	-16.250	-18.689
	5301010	Erträge f.Verpflegung im Kindergarten	-28.800	-16.000	-18.465
	5302000	Nebenerlöse aus Abgabe von Energien und Abfällen	-250	-250	-224
<b>10</b>		<b>Summe der ordentlichen Erträge (Nr. 1 bis 9)</b>	<b>-609.661</b>	<b>-529.861</b>	<b>-361.394</b>
		<b>Ordentliche Aufwendungen</b>			
11	62, 63, 640-643, 647-649, 65	Personalaufwendungen	1.146.692	996.264	761.385
	6201000	Entg. für geleist. Arbeitszeit (einschl. Zulagen)	938.264	816.044	623.396
	6201001	Leistungsentgelt Beschäftigte	6.000	6.000	13.661
	6201030	Entg. Aushilfen (einschl. Zulagen)	3.025	3.300	3.026
	6229000	sonstige Entgelte für andere Zeiten			-5.140
	6401000	AG-Anteil zur Sozialvers. Entgeltbereich	197.703	169.920	125.630
	6501000	Aufwendungen für Personaleinstellungen	300	300	
	6509000	Sonst.Aufw.für Personalmaßnahmen	200	200	
	6509010	Aufw. f. Arbeitsmedizin und Arbeitssicherheit	1.200	500	732
	6590000	übrige sonstige Personalaufwendungen			80
12	644-646	Versorgungsaufwendungen	77.121	68.176	50.864
	6451000	Auf. an Verso. kassen f tarifl. Beschäftigte	77.121	68.176	50.864
13	60, 61, 67-69	Aufwendungen für Sach- und Dienstleistungen	166.260	138.300	118.717
	6010100	Aufw. für Büromat. u. Drucks. d. Verw. u. ähnl. Ei	1.800	1.800	2.874
	6011000	Lehr- und Unterrichtsmittel			241
	6051000	Strom	10.600	9.600	6.204
	6054000	Heizöl/Holzpellets	4.500	3.000	1.785
	6056000	Wasser	380	380	
	6057000	Abwasser/Schmutzwasser	660	660	1.691
	6057001	Niederschlagswasser	340	340	336
	6058000	Bewirtschaftungskosten	3.000	3.000	373
	6060100	Materialaufw. für Reparatur und Instandhaltung	1.000	1.000	1.509

## Haushaltsplan 2022 Gemeinde Ranstadt

### Teilergebnishaushalt Produkt 064603 Kindertagesstätte Dauernheim

Gemeinde Ranstadt

Nr.	Konten	Bezeichnung	Haushaltsansatz		Ergebnis des Jahresabschluss es 2020
			2022	2021	
6061000		Materialaufw. für Gebäude u. Außenanlagen	1.000	1.000	439
6063000		Materialaufw. für Einrichtungen und Ausstattungen	3.500	3.500	4.832
6065000		Materialaufw. für Straßen, Wege, Plätze u.ä.			172
6070000		Aufw. für Berufskleidung, Arbeitsschutzmittel	600	100	51
6081000		Reinigungsmaterial	2.500	2.500	2.847
6081100		Bastelmaterial	3.500	3.500	1.245
6089000		übriger sonstiger Materialaufwand	3.000	1.500	4.249
6101300		Fremdleist. für Verpflegung	28.800	16.000	20.707
6101500		Softwarepflege/EDV-Kosten ekom	4.300	4.300	3.675
6139000		sonstige weitere Fremdleistungen			915
6161000		Instandh. Gebäude, Außenanl. (Bauunterhaltung)	2.500	5.000	422
6163000		Instandh. von Einrichtungen und Ausstattungen	1.000		
6165000		Instandh. v. Sachanl. Gemeingebr., Infrastr.verm.	500	500	1.122
6166000		Wartungskosten	3.200	800	515
6171000		Aufwendungen für Fremdensorgung	720	720	379
6173000		Fremdreinigung	58.000	58.000	42.757
6710000		Leasing Kopierer/Drucker u. Gerätemiete	1.610	1.730	754
6713000		Leasing PC's und Server	480	510	306
6779000		Aufw. für andere Beratungsleistungen		2.500	810
6790000		sonstige Aufw. f. d. Inanspruchn. v. Rechten u. Di	250	250	246
6790100		sonstige Aufw. für Wasseruntersuchungen	640	640	466
6810000		Aufw. für Zeitungen u Fachlit. d. Verw. u ähnl. Ei	1.200	1.000	1.037
6820000		Porto und Versandkosten			6
6832000		Telefonkosten	900	900	856
6850000		Reisekosten	800	1.300	1.104
6861000		Aufw. für Öffentlichkeitsarbeit			48
6880000		Aufw. Für Fort- und Weiterbildung	21.500	9.000	10.367
6900100		Beiträge f. Gebäudebezogene Versicherungen	1.100	1.100	1.089
6909000		Beiträge für sonstige Versicherungen	1.600	1.600	1.547
6993000		übrige sonstige betriebliche Aufwendungen			152
14	66	Abschreibungen	56.632	54.055	29.395
6620000		Abschr. Gebäude u. -einr. , SachAnlag., InfrStrktV	45.184	48.484	19.488
6642000		Abschr. auf Betriebsausstattung	3.909		1.659
6645000		Abschr. auf Geschäftsausstattung	3.286	2.295	2.844
6650000		Abschreibung geringwertige Wirtschaftsgüter (GWG)	4.253	3.276	4.700
6672000		Einzelwertberichtigung			704
15	71	Aufwendungen für Zuweisungen und Zuschüsse sowie besondere Finanzaufwendungen			
16	73	Steueraufwendungen einschl. Aufwendungen aus gesetzlichen Umlageverpflichtungen			
17	72	Transferaufwendungen			
18	70, 74, 76	Sonstige ordentliche Aufwendungen			
<b>19</b>		<b>Summe der ordentlichen Aufwendungen (Nr. 11 bis 18)</b>	<b>1.446.705</b>	<b>1.256.795</b>	<b>960.361</b>
<b>20</b>		<b>Verwaltungsergebnis (Nr. 10 J. Nr. 19)</b>	<b>837.044</b>	<b>726.934</b>	<b>598.967</b>
21	56, 57	Finanzerträge			
22	77	Finanzaufwendungen			
<b>23</b>		<b>Finanzergebnis (Nr. 21 bis Nr. 22)</b>			
<b>24</b>		<b>Ordentliches Ergebnis (Verwaltungsergebnis und Finanzergebnis Nr. 20 und Nr. 23)</b>	<b>837.044</b>	<b>726.934</b>	<b>598.967</b>
25	59	Außerordentliche Erträge			
26	79	Außerordentliche Aufwendungen			
<b>27</b>		<b>Außerordentliches Ergebnis (Nr. 25 J. Nr. 26)</b>			

## Haushaltsplan 2022 Gemeinde Ranstadt

<b>Teilergebnishaushalt Produkt 064603 Kindertagesstätte Dauernheim</b>					
Gemeinde Ranstadt					
Nr.	Konten	Bezeichnung	Haushaltsansatz		Ergebnis des Jahresabschlusses 2020
			2022	2021	
<b>28</b>		<b>Jahresergebnis vor internen Leistungsbeziehungen (ordentliches Ergebnis und außerordentliches Ergebnis Nr. 24 und Nr. 27)</b>	<b>837.044</b>	<b>726.934</b>	<b>598.967</b>
29		Erlöse der internen Leistungsbeziehungen			
30		Kosten der internen Leistungsbeziehungen	181.830	181.830	
9200100		ILV Vergütungen/innere Verwaltung	181.830	181.830	
<b>31</b>		<b>Ergebnis der internen Leistungsbeziehungen</b>	<b>181.830</b>	<b>181.830</b>	
<b>32</b>		<b>Jahresergebnis nach internen Leistungsbeziehungen</b>	<b>1.018.874</b>	<b>908.764</b>	<b>598.967</b>



## Haushaltsplan 2022 Gemeinde Ranstadt

<b>Produktbeschreibung Produkt 064604 Soziale Leistungen</b>		
Gemeinde Ranstadt		
<b>Produktbereich</b>	06	Kinder- Jugend- und Familienhilfe
<b>Produktgruppe</b>	0646	Einrichtungen für Kinder, Jugend und Familien
<b>Produkt</b>	064604	Soziale Leistungen
<b>Verantwortliche Organisationseinheit</b>		<b>Verantwortliche Person(en)</b>
Ordnungsverwaltung		Thomas Wettig Lukas Glaeser (Vertretung)
<b>Pflichtaufgaben</b>	Nein	
<b>Freiwillige Aufgaben</b>	Ja	
<b>Kurzbeschreibung</b>		
Förderung und Unterstützung sozialer Einrichtungen. Bereitstellung und Unterhaltung des Gebäudes der Sozialstation, Oberriedstr. 1, Ranstadt.		
Flüchtlingshilfe: Flüchtlingsunterbringung und Betreuung, Integrationsarbeit, Planung und Durchführung von Integrationsmaßnahmen in Verbindung mit ehrenamtlich Tätigen. Bereitsstellung und Unterhaltung der Räumlichkeiten zur Flüchtlingsunterbringung. Koordination mit Fachdiensten, Sozialarbeitern und übergeordneten Behörden.		
<b>Allgemeine Ziele</b>		
Förderung sozialer Einrichtungen. Unterstützung hilfesuchender Bürgerinnen und Bürger. Integration von Flüchtlingen.		
<b>Zielgruppe</b>		
Hilfesuchende Bürgerinnen und Bürger, Flüchtlinge		
<b>Auftragsgrundlage</b>		
Vereinbarungen mit übergeordneten Behörden (Wetteraukreis)		
<b>Kostenstellen</b>		
	06460401	Förderung von sozialen Einrichtungen
	06460402	Sozialstation, Oberriedstr. 01
	06460498	Flüchtlingshilfe
	06460499	Allgemeine KSt. Soziale Leistungen

## Haushaltsplan 2022 Gemeinde Ranstadt

<b>Teilergebnishaushalt Produkt 064604 Soziale Leistungen</b>					
Gemeinde Ranstadt					
<b>Produktbereich</b>		06	Kinder- Jugend- und Familienhilfe		
<b>Produktgruppe</b>		0646	Einrichtungen für Kinder, Jugend und Familien		
<b>Produkt</b>		064604	Soziale Leistungen		
			Haushaltsansatz		Ergebnis des Jahresabschlusses 2020
Nr.	Konten	Bezeichnung	2022	2021	
<b>Ordentliche Erträge</b>					
01	50	Privatrechtliche Leistungsentgelte		-2.400	-2.400
5003010		Mieteinnahme Wohnhäuser		-2.400	-2.400
02	51	Öffentlich-rechtliche Leistungsentgelte			
03	548-549	Kostenersatzleistungen und -erstattungen			-10
5490000		andere Kostenersatzleistungen und Erstattungen			-10
04	52	Bestandsveränderungen und aktivierte Eigenleistungen gem. § 6 a HBeihVO			
05	55	Steuern und steuerähnliche Erträge einschl. Erträge aus gesetzlichen Umlagen			
06	547	Erträge aus Transferleistungen			
07	540-543	Erträge aus Zuweisungen und Zuschüssen für lfd. Zwecke und allgemeine Umlagen	-100.000	-125.000	-127.456
5402000		allg Finanzzuweisung d Gemeinden u Gem Verbände			-21.240
5421000		Zuweisungen für lfd Zwecke vom Land		-5.000	-6.748
5422100		Zuweisungen vom Kreis für Integrationen	-100.000	-120.000	-99.468
08	546	Erträge aus der Auflösung von Sonderposten aus Investitionszuweisungen, -zuschüssen und Investitionsbeiträgen			
09	53	Sonstige ordentliche Erträge			
<b>10</b>		<b>Summe der ordentlichen Erträge (Nr. 1 bis 9)</b>	<b>-100.000</b>	<b>-127.400</b>	<b>-129.866</b>
<b>Ordentliche Aufwendungen</b>					
11	62, 63, 640-643, 647-649, 65	Personalaufwendungen	10.741	10.600	29.762
6201000		Entg. für geleist. Arbeitszeit (einschl. Zulagen)	8.465	8.300	25.046
6201001		Leistungsentgelt Beschäftigte	500	500	151
6229000		sonstige Entgelte für andere Zeiten			-670
6401000		AG-Anteil zur Sozialvers. Entgeltbereich	1.776	1.800	5.235
12	644-646	Versorgungsaufwendungen	677	700	2.007
6451000		Auf. an Verso. kassen f tarifl. Beschäftigte	677	700	2.007
13	60, 61, 67-69	Aufwendungen für Sach- und Dienstleistungen	92.840	102.710	89.921
6010100		Aufw. für Büromat. u. Drucks. d. Verw. u. ähnl. Ei	100	100	
6051000		Strom	12.000	12.450	11.880
6052000		Gas	1.000	1.000	
6054000		Heizöl/Holzpellets	2.500	4.100	3.285
6056000		Wasser	1.500	1.530	568
6057000		Abwasser/Schmutzwasser	2.000	2.030	1.696
6057001		Niederschlagswasser	200	200	
6058000		Bewirtschaftungskosten	25.000	25.000	26.477
6060100		Materialaufw. für Reparatur und Instandhaltung	1.000	1.000	73
6061000		Materialaufw. für Gebäude u. Außenanlagen	2.000	2.500	
6063000		Materialaufw. für Einrichtungen und Ausstattungen	500	500	55
6081000		Reinigungsmaterial	200	200	
6101500		Softwarepflege/EDV-Kosten ekom	150	150	207
6139000		sonstige weitere Fremdleistungen	200	200	
6161000		Instandh. Gebäude, Außenanl. (Bauunterhaltung)	9.000	9.000	365
6163000		Instandh. von Einrichtungen und Ausstattungen	200	200	165
6166000		Wartungskosten	200	300	193
6171000		Aufwendungen für Fremdensorgung	250	250	
6173000		Fremdreinigung	300	300	774

## Haushaltsplan 2022 Gemeinde Ranstadt

### Teilergebnishaushalt Produkt 064604 Soziale Leistungen

Gemeinde Ranstadt

		Haushaltsansatz			
Nr.	Konten	Bezeichnung	2022	2021	Ergebnis des Jahresabschlusses 2020
6701000		Mieten, Pachten, Erbbauzinsen	33.400	40.000	41.700
6710000		Leasing Kopierer/Drucker u. Gerätemiete		70	365
6713000		Leasing PC's und Server	130	130	231
6832000		Telefonkosten	170	460	190
6850000		Reisekosten	250	250	593
6880000		Aufw. Für Fort- und Weiterbildung	200	200	
6900100		Beiträge f. Gebäudebezogene Versicherungen	300	500	960
14	66	Abschreibungen	4.094	4.466	5.116
6620000		Abschr. Gebäude u. -einr. , SachAnlag., InfrStrktV	3.381	3.753	3.754
6645000		Abschr. auf Geschäftsausstattung	284	284	283
6650000		Abschreibung geringwertige Wirtschaftsgüter (GWG)	429	429	1.079
15	71	Aufwendungen für Zuweisungen und Zuschüsse sowie besondere Finanzaufwendungen	6.250	6.250	8.527
7119030		sonstige Förderung d. Vereine incl. Jugendfeuerwehr	5.000	5.000	8.127
7128200		Zuschüsse f. soz. Einrichtung wie Frauen-Notruf usw.	500	500	400
7128310		Zuschuss Fördermittel Sozialarbeit Schule Konradsd	750	750	
16	73	Steueraufwendungen einschl. Aufwendungen aus gesetzlichen Umlageverpflichtungen			
17	72	Transferaufwendungen			
18	70, 74, 76	Sonstige ordentliche Aufwendungen	200	200	239
7020000		Grundsteuer	200	200	239
<b>19</b>		<b>Summe der ordentlichen Aufwendungen (Nr. 11 bis 18)</b>	<b>114.802</b>	<b>124.926</b>	<b>135.572</b>
<b>20</b>		<b>Verwaltungsergebnis (Nr. 10 ./ Nr. 19)</b>	<b>14.802</b>	<b>-2.474</b>	<b>5.706</b>
21	56, 57	Finanzerträge			
22	77	Finanzaufwendungen			
<b>23</b>		<b>Finanzergebnis (Nr. 21 bis Nr. 22)</b>			
<b>24</b>		<b>Ordentliches Ergebnis (Verwaltungsergebnis und Finanzergebnis Nr. 20 und Nr. 23)</b>	<b>14.802</b>	<b>-2.474</b>	<b>5.706</b>
25	59	Außerordentliche Erträge			
26	79	Außerordentliche Aufwendungen			2.183
7970000		periodenfremde Aufwendungen			2.183
<b>27</b>		<b>Außerordentliches Ergebnis (Nr. 25 ./ Nr. 26)</b>			<b>2.183</b>
<b>28</b>		<b>Jahresergebnis vor internen Leistungsbeziehungen (ordentliches Ergebnis und außerordentliches Ergebnis Nr. 24 und Nr. 27)</b>	<b>14.802</b>	<b>-2.474</b>	<b>7.889</b>
29		Erlöse der internen Leistungsbeziehungen			
30		Kosten der internen Leistungsbeziehungen	18.890	18.890	
9200100		ILV Vergütungen/innere Verwaltung	18.890	18.890	
<b>31</b>		<b>Ergebnis der internen Leistungsbeziehungen</b>	<b>18.890</b>	<b>18.890</b>	
<b>32</b>		<b>Jahresergebnis nach internen Leistungsbeziehungen</b>	<b>33.692</b>	<b>16.416</b>	<b>7.889</b>

## Haushaltsplan 2022 Gemeinde Ranstadt

<b>Teilergebnishaushalt Kostenstelle 06460498 Flüchtlingshilfe</b>					
Gemeinde Ranstadt					
<b>Produktbereich</b>	06	Kinder- Jugend- und Familienhilfe			
<b>Produktgruppe</b>	0646	Einrichtungen für Kinder, Jugend und Familien			
<b>Produkt</b>	064604	Soziale Leistungen			
<b>Kostenstelle</b>	06460498	Flüchtlingshilfe			
		Haushaltsansatz			
Nr.	Konten	Bezeichnung	2022	2021	Ergebnis des Jahresabschlusses 2020
		<b>Ordentliche Erträge</b>			
01	50	Privatrechtliche Leistungsentgelte			
02	51	Öffentlich-rechtliche Leistungsentgelte			
03	548-549	Kostensersatzleistungen und -erstattungen			-10
5490000		andere Kostensersatzleistungen und Erstattungen			-10
04	52	Bestandsveränderungen und aktivierte Eigenleistungen gem. § 6 a HBeihVO			
05	55	Steuern und steuerähnliche Erträge einschl. Erträge aus gesetzlichen Umlagen			
06	547	Erträge aus Transferleistungen			
07	540-543	Erträge aus Zuweisungen und Zuschüssen für lfd. Zwecke und allgemeine Umlagen	-100.000	-125.000	-127.456
5402000		allg Finanzzuweisung d Gemeinden u Gem Verbände			-21.240
5421000		Zuweisungen für lfd Zwecke vom Land		-5.000	-6.748
5422100		Zuweisungen vom Kreis für Integrationen	-100.000	-120.000	-99.468
08	546	Erträge aus der Auflösung von Sonderposten aus Investitionszuweisungen, -zuschüssen und Investitionsbeiträgen			
09	53	Sonstige ordentliche Erträge			
<b>10</b>		<b>Summe der ordentlichen Erträge (Nr. 1 bis 9)</b>	<b>-100.000</b>	<b>-125.000</b>	<b>-127.466</b>
		<b>Ordentliche Aufwendungen</b>			
11	62, 63, 640-643, 647-649, 65	Personalaufwendungen	10.741	10.600	29.762
6201000		Entg. für geleist. Arbeitszeit (einschl. Zulagen)	8.465	8.300	25.046
6201001		Leistungsentgelt Beschäftigte	500	500	151
6229000		sonstige Entgelte für andere Zeiten			-670
6401000		AG-Anteil zur Sozialvers. Entgeltbereich	1.776	1.800	5.235
12	644-646	Versorgungsaufwendungen	677	700	2.007
6451000		Auf. an Verso. kassen f tarifl. Beschäftigte	677	700	2.007
13	60, 61, 67-69	Aufwendungen für Sach- und Dienstleistungen	92.840	99.800	84.802
6010100		Aufw. für Büromat. u. Drucks. d. Verw. u. ähnl. Ei	100	100	
6051000		Strom	12.000	12.000	11.425
6052000		Gas	1.000	1.000	
6054000		Heizöl/Holzpellets	2.500	2.500	1.827
6056000		Wasser	1.500	1.500	568
6057000		Abwasser/Schmutzwasser	2.000	2.000	1.680
6057001		Niederschlagswasser	200	200	
6058000		Bewirtschaftungskosten	25.000	25.000	26.477
6060100		Materialaufw. für Reparatur und Instandhaltung	1.000	1.000	
6061000		Materialaufw. für Gebäude u. Außenanlagen	2.000	2.000	
6063000		Materialaufw. für Einrichtungen und Ausstattungen	500	500	55
6081000		Reinigungsmaterial	200	200	
6101500		Softwarepflege/EDV-Kosten ekom	150	150	207
6139000		sonstige weitere Fremdleistungen	200	200	
6161000		Instandh. Gebäude, Außenanl. (Bauunterhaltung)	9.000	9.000	365
6163000		Instandh. von Einrichtungen und Ausstattungen	200	200	165
6166000		Wartungskosten	200	200	54
6171000		Aufwendungen für Fremdensorgung	250	250	
6173000		Fremdreinigung	300	300	774

## Haushaltsplan 2022 Gemeinde Ranstadt

### Teilergebnishaushalt Kostenstelle 06460498 Flüchtlingshilfe

Gemeinde Ranstadt

		Haushaltsansatz			
Nr.	Konten	Bezeichnung	2022	2021	Ergebnis des Jahresabschlusses 2020
6701000		Mieten, Pachten, Erbbauzinsen	33.400	40.000	39.450
6710000		Leasing Kopierer/Drucker u. Gerätemiete		70	365
6713000		Leasing PC's und Server	130	130	231
6832000		Telefonkosten	170	460	190
6850000		Reisekosten	250	250	593
6880000		Aufw. Für Fort- und Weiterbildung	200	200	
6900100		Beiträge f. Gebäudebezogene Versicherungen	300	300	232
14	66	Abschreibungen	4.094	4.094	4.743
6620000		Abschr. Gebäude u. -einr. , SachAnlag., InfrStrktV	3.381	3.381	3.381
6645000		Abschr. auf Geschäftsausstattung	284	284	283
6650000		Abschreibung geringwertige Wirtschaftsgüter (GWG)	429	429	1.079
15	71	Aufwendungen für Zuweisungen und Zuschüsse sowie besondere Finanzaufwendungen	5.000	5.000	8.127
7119030		sonstige Förderung d. Vereine incl. Jugendfeuerwehr	5.000	5.000	8.127
16	73	Steueraufwendungen einschl. Aufwendungen aus gesetzlichen Umlageverpflichtungen			
17	72	Transferaufwendungen			
18	70, 74, 76	Sonstige ordentliche Aufwendungen	200	200	239
7020000		Grundsteuer	200	200	239
<b>19</b>		<b>Summe der ordentlichen Aufwendungen (Nr. 11 bis 18)</b>	<b>113.552</b>	<b>120.394</b>	<b>129.680</b>
<b>20</b>		<b>Verwaltungsergebnis (Nr. 10 ./ Nr. 19)</b>	<b>13.552</b>	<b>-4.606</b>	<b>2.214</b>
21	56, 57	Finanzerträge			
22	77	Finanzaufwendungen			
<b>23</b>		<b>Finanzergebnis (Nr. 21 bis Nr. 22)</b>			
<b>24</b>		<b>Ordentliches Ergebnis (Verwaltungsergebnis und Finanzergebnis Nr. 20 und Nr. 23)</b>	<b>13.552</b>	<b>-4.606</b>	<b>2.214</b>
25	59	Außerordentliche Erträge			
26	79	Außerordentliche Aufwendungen			2.183
7970000		periodenfremde Aufwendungen			2.183
<b>27</b>		<b>Außerordentliches Ergebnis (Nr. 25 ./ Nr. 26)</b>			<b>2.183</b>
<b>28</b>		<b>Jahresergebnis vor internen Leistungsbeziehungen (ordentliches Ergebnis und außerordentliches Ergebnis Nr. 24 und Nr. 27)</b>	<b>13.552</b>	<b>-4.606</b>	<b>4.397</b>
29		Erlöse der internen Leistungsbeziehungen			
30		Kosten der internen Leistungsbeziehungen			
<b>31</b>		<b>Ergebnis der internen Leistungsbeziehungen</b>			
<b>32</b>		<b>Jahresergebnis nach internen Leistungsbeziehungen</b>	<b>13.552</b>	<b>-4.606</b>	<b>4.397</b>

## Haushaltsplan 2022 Gemeinde Ranstadt

<b>Teilergebnishaushalt Produktbereich 08 Sportförderung</b>					
Gemeinde Ranstadt					
<b>Produktbereich</b>		08	Sportförderung		
Nr.	Konten	Bezeichnung	Haushaltsansatz		Ergebnis des Jahresabschluss es 2020
			2022	2021	
		<b>Ordentliche Erträge</b>			
01	50	Privatrechtliche Leistungsentgelte			
02	51	Öffentlich-rechtliche Leistungsentgelte			
03	548-549	Kostensersatzleistungen und -erstattungen	-250	-250	-986
04	52	Bestandsveränderungen und aktivierte Eigenleistungen			
05	55	Steuern und steuerähnliche Erträge einschl. Erträge aus gesetzlichen Umlagen			
06	547	Erträge aus Transferleistungen			
07	540-543	Erträge aus Zuweisungen und Zuschüssen für lfd. Zwecke und allgemeine Umlagen			
08	546	Erträge aus der Auflösung von Sonderposten aus Investitionszuweisungen, -zuschüssen und Investitionsbeiträgen	-1.250	-1.250	-1.250
09	53	Sonstige ordentliche Erträge			
<b>10</b>		<b>Summe der ordentlichen Erträge (Nr. 1 bis 9)</b>	<b>-1.500</b>	<b>-1.500</b>	<b>-2.236</b>
		<b>Ordentliche Aufwendungen</b>			
11	62, 63, 640-643, 647-649, 65	Personalaufwendungen			
12	644-646	Versorgungsaufwendungen			
13	60, 61, 67-69	Aufwendungen für Sach- und Dienstleistungen	17.035	17.035	14.669
14	66	Abschreibungen	22.253	21.299	21.961
15	71	Aufwendungen für Zuweisungen und Zuschüsse sowie besondere Finanzaufwendungen	30.000	34.500	34.762
16	73	Steueraufwendungen einschl. Aufwendungen aus gesetzlichen Umlageverpflichtungen			
17	72	Transferaufwendungen			
18	70, 74, 76	Sonstige ordentliche Aufwendungen	30	30	
<b>19</b>		<b>Summe der ordentlichen Aufwendungen (Nr. 11 bis 18)</b>	<b>69.318</b>	<b>72.864</b>	<b>71.392</b>
<b>20</b>		<b>Verwaltungsergebnis (Nr. 10 ./. Nr. 19)</b>	<b>67.818</b>	<b>71.364</b>	<b>69.156</b>
21	56, 57	Finanzerträge			
22	77	Finanzaufwendungen			
<b>23</b>		<b>Finanzergebnis (Nr. 21 bis Nr. 22)</b>			
<b>24</b>		<b>Ordentliches Ergebnis (Verwaltungsergebnis und Finanzergebnis Nr. 20 und Nr. 23)</b>	<b>67.818</b>	<b>71.364</b>	<b>69.156</b>
25	59	Außerordentliche Erträge			-1.327
26	79	Außerordentliche Aufwendungen			
<b>27</b>		<b>Außerordentliches Ergebnis (Nr. 25 ./. Nr. 26)</b>			<b>-1.327</b>
<b>28</b>		<b>Jahresergebnis vor internen Leistungsbeziehungen (ordentliches Ergebnis und außerordentliches Ergebnis Nr. 24 und Nr. 27)</b>	<b>67.818</b>	<b>71.364</b>	<b>67.829</b>
29		Erlöse der internen Leistungsbeziehungen			
30		Kosten der internen Leistungsbeziehungen	11.020	11.020	
<b>31</b>		<b>Ergebnis der internen Leistungsbeziehungen</b>	<b>11.020</b>	<b>11.020</b>	
<b>32</b>		<b>Jahresergebnis nach internen Leistungsbeziehungen</b>	<b>78.838</b>	<b>82.384</b>	<b>67.829</b>

## Haushaltsplan 2022 Gemeinde Ranstadt

<b>Teilfinanzhaushalt Produktbereich 08 Sportförderung</b>							
Gemeinde Ranstadt							
<b>Produktbereich</b>		08	Sportförderung				
		Haushaltsansatz			Investitions- und Investitionsförderungsmaßnahmen		
Nr.	Bezeichnung	2022	Verpflichtungs-ermächtigungen	2021	Ergebnis des Jahresabschluss es 2020	Gesamt-auszahlungs-bedarf	davon bisher bereitgestellt
	<b>Einzahlungen aus Investitionstätigkeit</b>						
20	+ Einz. aus Investitionszuweis. und -zuschüssen sowie aus Investitionsbeiträgen						
21	+ Einz. aus Abgängen von Vermögensgegenständen des Sachanlagevermögens und des immateriellen Anlagevermögens						
22	+ Einz. aus Abgängen von Vermögensgegenständen des Finanzanlagevermögens						
	<b>Einzahlungen aus Finanzierungstätigkeit</b>						
31	+ Einz. aus der Aufnahme v. Krediten und wirtschaftlich vergleichbaren Vorgängen für Investitionen						
	<b>Summe</b>						
	<b>Auszahlungen aus Investitionstätigkeit</b>						
24	- Ausz. für den Erwerb von Grundstücken und Gebäuden					-151.800	-151.800
25	- Ausz. für Baumaßnahmen						
26	- Ausz. für Investitionen in das sonstige Sachanlagevermögen und immaterielle Anlagevermögen	-13.000		-11.000	-16.161	-147.250	-130.250
	davon: Ausz. aus gewährten Investitionszuweisungen und -zuschüssen	-12.000		-10.000	-16.161	-138.250	-123.250
27	- Ausz. für Investitionen in das Finanzanlagevermögen						
	<b>Auszahlungen aus Finanzierungstätigkeit</b>						
32	- Ausz. für die Tilgung von Krediten und wirtschaftlich vergleichbaren Vorgängen für Investitionen					-250	-250
	<b>Summe</b>	<b>-13.000</b>		<b>-11.000</b>	<b>-16.161</b>	<b>-299.300</b>	<b>-282.300</b>
	<b>Saldo (Einzahlungen ./ Auszahlungen)</b>	<b>-13.000</b>		<b>-11.000</b>	<b>-16.161</b>	<b>-299.300</b>	<b>-282.300</b>

## Haushaltsplan 2022 Gemeinde Ranstadt

<b>Investitionen Produktbereich 08 Sportförderung</b>						
Gemeinde Ranstadt						
<b>Produktbereich</b>		08	Sportförderung			
Nr. Bezeichnung	Ansatz 2021	Ansatz 2022	Finanzplan 2023	Finanzplan 2024	Finanzplan 2025	Verpflichtungs- Ermächtigunge n
I085501001 Invest.beteilig.f. Sportstätten Vereinsfönderrung	-11.000	-13.000	-8.500	-8.500		
26 26 Ausz.f.Invest.i.d.sonst.Sachanl.vermögen	-11.000	-13.000	-8.500	-8.500		



## Haushaltsplan 2022 Gemeinde Ranstadt

<b>Produktbeschreibung Produkt 085501 Sport- und Vereinsförderung</b>		
Gemeinde Ranstadt		
<b>Produktbereich</b>	08	Sportförderung
<b>Produktgruppe</b>	0855	Förderung des Sports
<b>Produkt</b>	085501	Sport- und Vereinsförderung
<b>Verantwortliche Organisationseinheit</b>		<b>Verantwortliche Person(en)</b>
Zentrale Dienste		Thomas Wettig Lukas Glaeser (Vertretung)
<b>Pflichtaufgaben</b>	Nein	
<b>Freiwillige Aufgaben</b>	Ja	
<b>Kurzbeschreibung</b>		
Bereitstellung, Pflege und Unterhaltung von Sportstätten und aller sonstigen kommunalen Einrichtungen, die dem Sport dienen, Schaffung der Rahmenbedingungen und Verwaltung von Angelegenheiten des Sports, Sportförderung, Unterstützung der Sportvereine,		
<b>Allgemeine Ziele</b>		
Bereitstellung und Unterhaltung von Sportplätzen und sonstigen kommunalen Sportstätten. Förderung des Sports mit und ohne Vereinsbeteiligung, Gewährleistung eines breiten Angebotes der Möglichkeit zur Ausübung diverser Sportarten auch in Vereinen, Weiterentwicklung bestehender Angebote nach Bedarf, Unterstützung des Ehrenamtes, Zurverfügungstellung von Grundstücken für Vereine und Verbände.		
<b>Zielgruppe</b>		
Sportvereine, Breiten- und Leistungssportler, Senioren und Jugendliche, Sonstige Vereine und Verbände, Schulen, Besucher, Allgemeinheit		
<b>Auftragsgrundlage</b>		
Beschlüsse gemeindlicher Gremien, Vereinsförderrichtlinie der Gemeinde Ranstadt, Gesetze, Satzungen, Vereinbarungen mit Vereinen		
<b>Kostenstellen</b>	08550101	Sportanlagen Ranstadt
	08550102	Sportheim Ranstadt
	08550103	Sportanlage Ober-Mockstadt
	08550104	Sportheim Ober-Mockstadt
	08550105	Sportanlagen Dauernheim
	08550106	Sportheim Dauernheim
	08550107	Schießhalle Dauernheim, Langgasse 02
	08550108	Sportanlage Bobenhausen I
	08550109	Sportheim Bobenhausen I
	08550199	Förderung der Vereine allgemein

## Haushaltsplan 2022 Gemeinde Ranstadt

### Teilergebnishaushalt Produkt 085501 Sport- und Vereinsförderung

Gemeinde Ranstadt

**Produktbereich** 08 Sportförderung  
**Produktgruppe** 0855 Förderung des Sports  
**Produkt** 085501 Sport- und Vereinsförderung

			Haushaltsansatz		Ergebnis des Jahresabschluss es 2020
Nr.	Konten	Bezeichnung	2022	2021	
<b>Ordentliche Erträge</b>					
01	50	Privatrechtliche Leistungsentgelte			
02	51	Öffentlich-rechtliche Leistungsentgelte			
03	548-549	Kostenersatzleistungen und -erstattungen	-250	-250	-986
5490000		andere Kostenersatzleistungen und Erstattungen	-250	-250	-986
04	52	Bestandsveränderungen und aktivierte Eigenleistungen gem. § 6 a HBeihVO			
05	55	Steuern und steuerähnliche Erträge einschl. Erträge aus gesetzlichen Umlagen			
06	547	Erträge aus Transferleistungen			
07	540-543	Erträge aus Zuweisungen und Zuschüssen für lfd. Zwecke und allgemeine Umlagen			
08	546	Erträge aus der Auflösung von Sonderposten aus Investitionszuweisungen, -zuschüssen und Investitionsbeiträgen	-1.250	-1.250	-1.250
5460099		Erträge Auflösung SOPO Sonderinvest. (Tilg. Land)	-1.250	-1.250	-1.250
09	53	Sonstige ordentliche Erträge			
<b>10</b>		<b>Summe der ordentlichen Erträge (Nr. 1 bis 9)</b> <b>Ordentliche Aufwendungen</b>	<b>-1.500</b>	<b>-1.500</b>	<b>-2.236</b>
11	62, 63, 640-643, 647-649, 65	Personalaufwendungen			
12	644-646	Versorgungsaufwendungen			
13	60, 61, 67-69	Aufwendungen für Sach- und Dienstleistungen	17.035	17.035	14.669
6051000		Strom	350	350	188
6056000		Wasser	400	400	
6057000		Abwasser/Schmutzwasser	500	500	376
6061000		Materialaufw. für Gebäude u. Außenanlagen	400	400	
6065000		Materialaufw. für Straßen, Wege, Plätze u.ä.	200	200	
6089000		übriger sonstiger Materialaufwand	600	600	
6139000		sonstige weitere Fremdleistungen	500	500	
6171000		Aufwendungen für Fremdensorgung	1.000	1.000	924
6701000		Mieten, Pachten, Erbbauzinsen	200	200	200
6701001		Nutzungsrecht Schulsporthalle Ranstadt	11.930	11.930	11.930
6860100		Aufw. für Verfügungsmittel -Bürgermeister-			50
6900100		Beiträge f. Gebäudebezogene Versicherungen	955	955	1.000
14	66	Abschreibungen	22.253	21.299	21.961
6615000		Abschr. aktivierte Investzuw.,-zuschüsse u. -beitr	16.849	15.895	16.318
6620000		Abschr. Gebäude u. -einr. , SachAnlag., InfrStrktV	2.023	2.023	2.024
6650000		Abschreibung geringwertige Wirtschaftsgüter (GWG)			238
6690099		Abschreibungen Sonderinvest.programm	3.381	3.381	3.381
15	71	Aufwendungen für Zuweisungen und Zuschüsse sowie besondere Finanzaufwendungen	30.000	34.500	34.762
7119000		Übrige Sonstige Zuweisungen und Zuschüsse	3.000	3.000	
7119010		Grundförderung der Vereine	8.000	8.000	8.573
7119020		Unterstützung des lfd. Vereinsbetriebes	14.000	16.000	19.635
7119030		sonstige Förderung d. Vereine incl.Jugendfeuerwehr	5.000	7.500	3.995
7123000		Zuw. für lfd. Zwecke an Zweckverbände und dergl.			2.559
16	73	Steueraufwendungen einschl. Aufwendungen aus gesetzlichen Umlageverpflichtungen			
17	72	Transferaufwendungen			
18	70, 74, 76	Sonstige ordentliche Aufwendungen	30	30	

## Haushaltsplan 2022 Gemeinde Ranstadt

### Teilergebnishaushalt Produkt 085501 Sport- und Vereinsförderung

Gemeinde Ranstadt

		Haushaltsansatz			
Nr.	Konten	Bezeichnung	2022	2021	Ergebnis des Jahresabschluss es 2020
7020000		Grundsteuer	30	30	
<b>19</b>		<b>Summe der ordentlichen Aufwendungen (Nr. 11 bis 18)</b>	<b>69.318</b>	<b>72.864</b>	<b>71.392</b>
<b>20</b>		<b>Verwaltungsergebnis (Nr. 10 ./. Nr. 19)</b>	<b>67.818</b>	<b>71.364</b>	<b>69.156</b>
21	56, 57	Finanzerträge			
22	77	Finanzaufwendungen			
<b>23</b>		<b>Finanzergebnis (Nr. 21 bis Nr. 22)</b>			
<b>24</b>		<b>Ordentliches Ergebnis (Verwaltungsergebnis und Finanzergebnis Nr. 20 und Nr. 23)</b>	<b>67.818</b>	<b>71.364</b>	<b>69.156</b>
25	59	Außerordentliche Erträge			-1.327
5989000		sonstige periodenfremde Erträge			-1.327
26	79	Außerordentliche Aufwendungen			
<b>27</b>		<b>Außerordentliches Ergebnis (Nr. 25 ./. Nr. 26)</b>			<b>-1.327</b>
<b>28</b>		<b>Jahresergebnis vor internen Leistungsbeziehungen (ordentliches Ergebnis und außerordentliches Ergebnis Nr. 24 und Nr. 27)</b>	<b>67.818</b>	<b>71.364</b>	<b>67.829</b>
29		Erlöse der internen Leistungsbeziehungen			
30		Kosten der internen Leistungsbeziehungen	11.020	11.020	
9200100		ILV Vergütungen/innere Verwaltung	11.020	11.020	
<b>31</b>		<b>Ergebnis der internen Leistungsbeziehungen</b>	<b>11.020</b>	<b>11.020</b>	
<b>32</b>		<b>Jahresergebnis nach internen Leistungsbeziehungen</b>	<b>78.838</b>	<b>82.384</b>	<b>67.829</b>

## Haushaltsplan 2022 Gemeinde Ranstadt

### Teilergebnishaushalt Kostenstelle 08550199 Förderung der Vereine allgemein

Gemeinde Ranstadt

<b>Produktbereich</b>	08	Sportförderung
<b>Produktgruppe</b>	0855	Förderung des Sports
<b>Produkt</b>	085501	Sport- und Vereinsförderung
<b>Kostenstelle</b>	08550199	Förderung der Vereine allgemein

		Haushaltsansatz			
Nr.	Konten	Bezeichnung	2022	2021	Ergebnis des Jahresabschlusses 2020
		<b>Ordentliche Erträge</b>			
01	50	Privatrechtliche Leistungsentgelte			
02	51	Öffentlich-rechtliche Leistungsentgelte			
03	548-549	Kostensersatzleistungen und -erstattungen			
04	52	Bestandsveränderungen und aktivierte Eigenleistungen gem. § 6 a HBeihVO			
05	55	Steuern und steuerähnliche Erträge einschl. Erträge aus gesetzlichen Umlagen			
06	547	Erträge aus Transferleistungen			
07	540-543	Erträge aus Zuweisungen und Zuschüssen für lfd. Zwecke und allgemeine Umlagen			
08	546	Erträge aus der Auflösung von Sonderposten aus Investitionszuweisungen, -zuschüssen und Investitionsbeiträgen			
09	53	Sonstige ordentliche Erträge			
<b>10</b>		<b>Summe der ordentlichen Erträge (Nr. 1 bis 9)</b>			
		<b>Ordentliche Aufwendungen</b>			
11	62, 63, 640-643, 647-649, 65	Personalaufwendungen			
12	644-646	Versorgungsaufwendungen			
13	60, 61, 67-69	Aufwendungen für Sach- und Dienstleistungen	11.930	11.930	11.980
6701001		Nutzungsrecht Schulsportthalle Ranstadt	11.930	11.930	11.930
6860100		Aufw. für Verfügungsmittel -Bürgermeister-			50
14	66	Abschreibungen	14.299	13.345	14.006
6615000		Abschr. aktivierte Investzuw., -zuschüsse u. -beitr	14.299	13.345	13.768
6650000		Abschreibung geringwertige Wirtschaftsgüter (GWG)			238
15	71	Aufwendungen für Zuweisungen und Zuschüsse sowie besondere Finanzaufwendungen	30.000	34.500	34.762
7119000		Übrige Sonstige Zuweisungen und Zuschüsse	3.000	3.000	
7119010		Grundförderung der Vereine	8.000	8.000	8.573
7119020		Unterstützung des lfd. Vereinsbetriebes	14.000	16.000	19.635
7119030		sonstige Förderung d. Vereine incl. Jugendfeuerwehr	5.000	7.500	3.995
7123000		Zuw. für lfd. Zwecke an Zweckverbände und dergl.			2.559
16	73	Steueraufwendungen einschl. Aufwendungen aus gesetzlichen Umlageverpflichtungen			
17	72	Transferaufwendungen			
18	70, 74, 76	Sonstige ordentliche Aufwendungen			
<b>19</b>		<b>Summe der ordentlichen Aufwendungen (Nr. 11 bis 18)</b>	<b>56.229</b>	<b>59.775</b>	<b>60.748</b>
<b>20</b>		<b>Verwaltungsergebnis (Nr. 10 ./. Nr. 19)</b>	<b>56.229</b>	<b>59.775</b>	<b>60.748</b>
21	56, 57	Finanzerträge			
22	77	Finanzaufwendungen			
<b>23</b>		<b>Finanzergebnis (Nr. 21 bis Nr. 22)</b>			
<b>24</b>		<b>Ordentliches Ergebnis (Verwaltungsergebnis und Finanzergebnis Nr. 20 und Nr. 23)</b>	<b>56.229</b>	<b>59.775</b>	<b>60.748</b>
25	59	Außerordentliche Erträge			
26	79	Außerordentliche Aufwendungen			
<b>27</b>		<b>Außerordentliches Ergebnis (Nr. 25 ./. Nr. 26)</b>			
<b>28</b>		<b>Jahresergebnis vor internen Leistungsbeziehungen (ordentliches Ergebnis und außerordentliches Ergebnis Nr. 24 und Nr. 27)</b>	<b>56.229</b>	<b>59.775</b>	<b>60.748</b>
29		Erlöse der internen Leistungsbeziehungen			
30		Kosten der internen Leistungsbeziehungen	11.020	11.020	

## Haushaltsplan 2022 Gemeinde Ranstadt

### Teilergebnishaushalt Kostenstelle 08550199 Förderung der Vereine allgemein

Gemeinde Ranstadt

		Haushaltsansatz			
Nr.	Konten	Bezeichnung	2022	2021	Ergebnis des Jahresabschluss es 2020
9200100		ILV Vergütungen/innere Verwaltung	11.020	11.020	
<b>31</b>		<b>Ergebnis der internen Leistungsbeziehungen</b>	<b>11.020</b>	<b>11.020</b>	
<b>32</b>		<b>Jahresergebnis nach internen Leistungsbeziehungen</b>	<b>67.249</b>	<b>70.795</b>	<b>60.748</b>

## Haushaltsplan 2022 Gemeinde Ranstadt

### Teilergebnishaushalt Produktbereich 09 Räumliche Planung und Entwicklung, Geoinformation

Gemeinde Ranstadt

**Produktbereich** 09 Räumliche Planung und Entwicklung, Geoinformation

		Haushaltsansatz			
Nr.	Konten	Bezeichnung	2022	2021	Ergebnis des Jahresabschlusses 2020
		<b>Ordentliche Erträge</b>			
01	50	Privatrechtliche Leistungsentgelte			
02	51	Öffentlich-rechtliche Leistungsentgelte			
03	548-549	Kostensersatzleistungen und -erstattungen			
04	52	Bestandsveränderungen und aktivierte Eigenleistungen			
05	55	Steuern und steuerähnliche Erträge einschl. Erträge aus gesetzlichen Umlagen			
06	547	Erträge aus Transferleistungen			
07	540-543	Erträge aus Zuweisungen und Zuschüssen für lfd. Zwecke und allgemeine Umlagen			2.362
08	546	Erträge aus der Auflösung von Sonderposten aus Investitionszuweisungen, -zuschüssen und Investitionsbeiträgen	-1.560	-361	-3.366
09	53	Sonstige ordentliche Erträge			
<b>10</b>		<b>Summe der ordentlichen Erträge (Nr. 1 bis 9)</b>	<b>-1.560</b>	<b>-361</b>	<b>-1.004</b>
		<b>Ordentliche Aufwendungen</b>			
11	62, 63, 640-643, 647-649, 65	Personalaufwendungen			
12	644-646	Versorgungsaufwendungen			
13	60, 61, 67-69	Aufwendungen für Sach- und Dienstleistungen	7.100	30.100	14.071
14	66	Abschreibungen	2.952	2.453	5.117
15	71	Aufwendungen für Zuweisungen und Zuschüsse sowie besondere Finanzaufwendungen			
16	73	Steueraufwendungen einschl. Aufwendungen aus gesetzlichen Umlageverpflichtungen	25.000		
17	72	Transferaufwendungen			
18	70, 74, 76	Sonstige ordentliche Aufwendungen			
<b>19</b>		<b>Summe der ordentlichen Aufwendungen (Nr. 11 bis 18)</b>	<b>35.052</b>	<b>32.553</b>	<b>19.188</b>
<b>20</b>		<b>Verwaltungsergebnis (Nr. 10 ./. Nr. 19)</b>	<b>33.492</b>	<b>32.192</b>	<b>18.184</b>
21	56, 57	Finanzerträge			
22	77	Finanzaufwendungen			
<b>23</b>		<b>Finanzergebnis (Nr. 21 bis Nr. 22)</b>			
<b>24</b>		<b>Ordentliches Ergebnis (Verwaltungsergebnis und Finanzergebnis Nr. 20 und Nr. 23)</b>	<b>33.492</b>	<b>32.192</b>	<b>18.184</b>
25	59	Außerordentliche Erträge			
26	79	Außerordentliche Aufwendungen			
<b>27</b>		<b>Außerordentliches Ergebnis (Nr. 25 ./. Nr. 26)</b>			
<b>28</b>		<b>Jahresergebnis vor internen Leistungsbeziehungen (ordentliches Ergebnis und außerordentliches Ergebnis Nr. 24 und Nr. 27)</b>	<b>33.492</b>	<b>32.192</b>	<b>18.184</b>
29		Erlöse der internen Leistungsbeziehungen			
30		Kosten der internen Leistungsbeziehungen	4.930	4.930	
<b>31</b>		<b>Ergebnis der internen Leistungsbeziehungen</b>	<b>4.930</b>	<b>4.930</b>	
<b>32</b>		<b>Jahresergebnis nach internen Leistungsbeziehungen</b>	<b>38.422</b>	<b>37.122</b>	<b>18.184</b>

## Haushaltsplan 2022 Gemeinde Ranstadt

<b>Teilfinanzhaushalt Produktbereich 09 Räumliche Planung und Entwicklung, Geoinformation</b>							
Gemeinde Ranstadt							
<b>Produktbereich</b>		09	Räumliche Planung und Entwicklung, Geoinformation				
		Haushaltsansatz			Investitions- und Investitionsförderungsmaßnahmen		
Nr.	Bezeichnung	2022	Verpflichtungs-ermächtigungen	2021	Ergebnis des Jahresabschluss es 2020	Gesamt-auszahlungs-bedarf	davon bisher bereitgestellt
	<b>Einzahlungen aus Investitionstätigkeit</b>						
20	+ Einz. aus Investitionszuweis. und -zuschüssen sowie aus Investitionsbeiträgen	130.000			5.996		
21	+ Einz. aus Abgängen von Vermögensgegenständen des Sachanlagevermögens und des immateriellen Anlagevermögens	2.000.000		500.000			
22	+ Einz. aus Abgängen von Vermögensgegenständen des Finanzanlagevermögens						
	<b>Einzahlungen aus Finanzierungstätigkeit</b>						
31	+ Einz. aus der Aufnahme v. Krediten und wirtschaftlich vergleichbaren Vorgängen für Investitionen						
	<b>Summe</b>	<b>2.130.000</b>		<b>500.000</b>	<b>5.996</b>		
	<b>Auszahlungen aus Investitionstätigkeit</b>						
24	- Ausz. für den Erwerb von Grundstücken und Gebäuden					-805.000	-805.000
25	- Ausz. für Baumaßnahmen	-320.000		-420.000	-375.574	-4.814.800	-4.774.800
26	- Ausz. für Investitionen in das sonstige Sachanlagevermögen und immaterielle Anlagevermögen				-10.901	-152.000	-152.000
	davon: Ausz. aus gewährten Investitionszuweisungen und -zuschüssen					-152.000	-152.000
27	- Ausz. für Investitionen in das Finanzanlagevermögen						
	<b>Auszahlungen aus Finanzierungstätigkeit</b>						
32	- Ausz. für die Tilgung von Krediten und wirtschaftlich vergleichbaren Vorgängen für Investitionen						
	<b>Summe</b>	<b>-320.000</b>		<b>-420.000</b>	<b>-386.475</b>	<b>-5.771.800</b>	<b>-5.731.800</b>
	<b>Saldo (Einzahlungen ./ Auszahlungen)</b>	<b>1.810.000</b>		<b>80.000</b>	<b>-380.479</b>	<b>-5.771.800</b>	<b>-5.731.800</b>

## Haushaltsplan 2022 Gemeinde Ranstadt

<b>Investitionen Produktbereich 09 Räumliche Planung und Entwicklung, Geoinformation</b>						
Gemeinde Ranstadt						
<b>Produktbereich</b>	09	Räumliche Planung und Entwicklung, Geoinformation				
Nr. Bezeichnung	Ansatz 2021	Ansatz 2022	Finanzplan 2023	Finanzplan 2024	Finanzplan 2025	Verpflichtungs- Ermächtigunge n
I090961012 Investition Flächennutzungspläne/Bebauungspl. 25 25 Auszahlungen für Baumaßnahmen	-20.000 -20.000	-20.000 -20.000	-20.000 -20.000	-20.000 -20.000		
I090961014 Gewerbegebiet "Unter dem Ranstädter Weg" 21 21 Einz.a.Abg.v.Gegenst.d.Sachanlagevermögens und 25 25 Auszahlungen für Baumaßnahmen	100.000 500.000 -400.000	1.750.000 2.000.000 -250.000				
I096101032 Sanierung Bogenbrücke Bellmuth - IKEK 20 20 Einz.a.Inv.zuw.u.-zusch.s.a.Inv.beitr.		130.000 130.000				
I096101033 Glasfaserausbau-Standortvernetzung 25 25 Auszahlungen für Baumaßnahmen		-50.000 -50.000				



## Haushaltsplan 2022 Gemeinde Ranstadt

<b>Produktbeschreibung Produkt 096101 Städteplanung, Vermessung, Erschließung</b>		
Gemeinde Ranstadt		
<b>Produktbereich</b>	09	Räumliche Planung und Entwicklung, Geoinformation
<b>Produktgruppe</b>	0961	Entwicklungsplanung und -maßnahmen
<b>Produkt</b>	096101	Städteplanung, Vermessung, Erschließung
<b>Verantwortliche Organisationseinheit</b>		<b>Verantwortliche Person(en)</b>
Bauverwaltung		Udo Schädel Tobias Ott (Vertretung)
<b>Pflichtaufgaben</b>	Ja	
<b>Rechtsbindungsgrad</b>	Muss	
<b>Kurzbeschreibung</b>		
Bauleitplanung, Flächennutzungsplan, Bebauungspläne, Landschaftsplanung, Konzepte und Zielformulierungen für die zukünftige räumliche Entwicklung, Stellungnahme zu übergeordneten Planungen wie z.B. Regionalplanung, Bauliche und finanzielle Abwicklung von Förderprogrammen gem. Baugesetzbuch (IKEK) und sonstige Förderprogramme im Bau- und Planungsrecht, Leerstandsmanagement im Rahmen des demographischen Wandels,		
<b>Allgemeine Ziele</b>		
Sicherstellung einer geordneten baulichen Entwicklung, Erhaltung und Weiterentwicklung gewachsener räumlicher Strukturen, Ausweisung von Bauland, Entwicklung von Gewerbegebieten, Ersatz- und Ausgleichsflächen, öffentliche Verkehrsflächen, Gemeinbedarfsflächen, Wahrung der Interessen bei überörtlichen Planungen, Familienfreundliche Gemeinde, Bewahrung der historischen Gebäude in Zusammenarbeit mit den Bürgerinnen und Bürgern und den Fachbehörden, Erhalt und Verbesserung der Lebensqualität, Schaffung von Arbeitsplätzen		
<b>Zielgruppe</b>		
Allgemeinheit, Bürgerinnen und Bürger, Grundstückseigentümer, Bauwillige, Fachbehörden, Verwaltung und Vereine		
<b>Auftragsgrundlage</b>		
Allgemeines Planungsrecht, Baugesetzbuch, Naturschutzgesetze, Raumordnungsgesetz, Regionalplan Südhessen, weitere Gesetze, Verordnungen und Richtlinien, Beschlüsse der gemeindlichen Gremien, Satzungen		
<b>Kostenstellen</b>		
	09610101	Stadtplanung, Vermessung, Bauordnung
	09610102	Erschließungsmaßnahmen
	09610103	Dorferneuerung

## Haushaltsplan 2022 Gemeinde Ranstadt

### Teilergebnishaushalt Produkt 096101 Städteplanung, Vermessung, Erschließung

Gemeinde Ranstadt

<b>Produktbereich</b>	09	Räumliche Planung und Entwicklung, Geoinformation
<b>Produktgruppe</b>	0961	Entwicklungsplanung und -maßnahmen
<b>Produkt</b>	096101	Städteplanung, Vermessung, Erschließung

		Haushaltsansatz			
Nr.	Konten	Bezeichnung	2022	2021	Ergebnis des Jahresabschlusses 2020
		<b>Ordentliche Erträge</b>			
01	50	Privatrechtliche Leistungsentgelte			
02	51	Öffentlich-rechtliche Leistungsentgelte			
03	548-549	Kostensersatzleistungen und -erstattungen			
04	52	Bestandsveränderungen und aktivierte Eigenleistungen gem. § 6 a HBeihVO			
05	55	Steuern und steuerähnliche Erträge einschl. Erträge aus gesetzlichen Umlagen			
06	547	Erträge aus Transferleistungen			
07	540-543	Erträge aus Zuweisungen und Zuschüssen für lfd. Zwecke und allgemeine Umlagen			2.362
	5402000	allg Finanzzuweis d Gemeinden u Gem Verbände			3.000
	5422000	Zuweisungen f lfd Zwecke von Gemeinden, Gem Verbände			-638
08	546	Erträge aus der Auflösung von Sonderposten aus Investitionszuweisungen, -zuschüssen und Investitionsbeiträgen	-1.560	-361	-3.366
	5460100	Erträge Auflös SOPO Invest vom öffentl Bereich	-361	-361	-2.166
	5461000	Erträge Auflös SOPO Invest nicht öffentl Bereich	-1.199		-1.200
09	53	Sonstige ordentliche Erträge			
<b>10</b>		<b>Summe der ordentlichen Erträge (Nr. 1 bis 9)</b> <b>Ordentliche Aufwendungen</b>	<b>-1.560</b>	<b>-361</b>	<b>-1.004</b>
11	62, 63, 640-643, 647-649, 65	Personalaufwendungen			
12	644-646	Versorgungsaufwendungen			
13	60, 61, 67-69	Aufwendungen für Sach- und Dienstleistungen	7.100	30.100	14.071
	6060100	Materialaufw. für Reparatur und Instandhaltung			75
	6061000	Materialaufw. für Gebäude u. Außenanlagen	500	500	47
	6065000	Materialaufw. für Straßen, Wege, Plätze u.ä.			1.601
	6089000	übriger sonstiger Materialaufwand	500	500	3.432
	6139000	sonstige weitere Fremdleistungen			7.336
	6171000	Aufwendungen für Fremdensorgung			156
	6779000	Aufw. für andere Beratungsleistungen	4.500	4.500	1.140
	6790000	sonstige Aufw. f. d. Inanspruchn. v. Rechten u. Di	500	500	
	6840000	amtliche Bekanntmachungen	1.000	1.000	283
	6861000	Aufw. für Öffentlichkeitsarbeit	100	100	
	6910000	Beitr. Wirtschaftsverb. & Berufsvertr, sonst. Vere		23.000	
14	66	Abschreibungen	2.952	2.453	5.117
	6615000	Abschr. aktivierte Investzuw., -zuschüsse u. -beitr	255	616	2.420
	6620000	Abschr. Gebäude u. -einr., SachAnlag., InfrStrktV	120	120	120
	6630000	Abschr. auf techn. Anlagen u. Maschinen	305	305	306
	6650000	Abschreibung geringwertige Wirtschaftsgüter (GWG)	2.272	1.412	2.271
15	71	Aufwendungen für Zuweisungen und Zuschüsse sowie besondere Finanzaufwendungen			
16	73	Steueraufwendungen einschl. Aufwendungen aus gesetzlichen Umlageverpflichtungen	25.000		
	7354900	andere Umlagen	25.000		
17	72	Transferaufwendungen			
18	70, 74, 76	Sonstige ordentliche Aufwendungen			
<b>19</b>		<b>Summe der ordentlichen Aufwendungen (Nr. 11 bis 18)</b>	<b>35.052</b>	<b>32.553</b>	<b>19.188</b>
<b>20</b>		<b>Verwaltungsergebnis (Nr. 10 ./ Nr. 19)</b>	<b>33.492</b>	<b>32.192</b>	<b>18.184</b>
21	56, 57	Finanzerträge			

## Haushaltsplan 2022 Gemeinde Ranstadt

<b>Teilergebnishaushalt Produkt 096101 Städteplanung, Vermessung, Erschließung</b>					
Gemeinde Ranstadt					
Nr.	Konten	Bezeichnung	Haushaltsansatz		Ergebnis des Jahresabschlusses 2020
			2022	2021	
22	77	Finanzaufwendungen			
<b>23</b>		<b>Finanzergebnis (Nr. 21 bis Nr. 22)</b>			
<b>24</b>		<b>Ordentliches Ergebnis (Verwaltungsergebnis und Finanzergebnis Nr. 20 und Nr. 23)</b>	<b>33.492</b>	<b>32.192</b>	<b>18.184</b>
25	59	Außerordentliche Erträge			
26	79	Außerordentliche Aufwendungen			
<b>27</b>		<b>Außerordentliches Ergebnis (Nr. 25 / Nr. 26)</b>			
<b>28</b>		<b>Jahresergebnis vor internen Leistungsbeziehungen (ordentliches Ergebnis und außerordentliches Ergebnis Nr. 24 und Nr. 27)</b>	<b>33.492</b>	<b>32.192</b>	<b>18.184</b>
29		Erlöse der internen Leistungsbeziehungen			
30		Kosten der internen Leistungsbeziehungen	4.930	4.930	
9200100		ILV Vergütungen/innere Verwaltung	4.930	4.930	
<b>31</b>		<b>Ergebnis der internen Leistungsbeziehungen</b>	<b>4.930</b>	<b>4.930</b>	
<b>32</b>		<b>Jahresergebnis nach internen Leistungsbeziehungen</b>	<b>38.422</b>	<b>37.122</b>	<b>18.184</b>

## Haushaltsplan 2022 Gemeinde Ranstadt

<b>Teilergebnishaushalt Produktbereich 10 Bauen und Wohnen</b>					
Gemeinde Ranstadt					
<b>Produktbereich</b>		10	Bauen und Wohnen		
		Haushaltsansatz			
Nr.	Konten	Bezeichnung	2022	2021	Ergebnis des Jahresabschlusses 2020
		<b>Ordentliche Erträge</b>			
01	50	Privatrechtliche Leistungsentgelte	-58.333	-56.500	-54.471
02	51	Öffentlich-rechtliche Leistungsentgelte	-2.000	-3.500	-305
03	548-549	Kostensersatzleistungen und -erstattungen	-500	-1.000	-100
04	52	Bestandsveränderungen und aktivierte Eigenleistungen			
05	55	Steuern und steuerähnliche Erträge einschl. Erträge aus gesetzlichen Umlagen			
06	547	Erträge aus Transferleistungen			
07	540-543	Erträge aus Zuweisungen und Zuschüssen für lfd. Zwecke und allgemeine Umlagen			
08	546	Erträge aus der Auflösung von Sonderposten aus Investitionszuweisungen, -zuschüssen und Investitionsbeiträgen	-7.015	-7.015	-7.017
09	53	Sonstige ordentliche Erträge	-500	-500	-867
<b>10</b>		<b>Summe der ordentlichen Erträge (Nr. 1 bis 9)</b>	<b>-68.348</b>	<b>-68.515</b>	<b>-62.760</b>
		<b>Ordentliche Aufwendungen</b>			
11	62, 63, 640-643, 647-649, 65	Personalaufwendungen	229.664	181.782	157.438
12	644-646	Versorgungsaufwendungen	15.165	12.124	9.625
13	60, 61, 67-69	Aufwendungen für Sach- und Dienstleistungen	96.567	89.217	84.020
14	66	Abschreibungen	27.999	26.598	27.137
15	71	Aufwendungen für Zuweisungen und Zuschüsse sowie besondere Finanzaufwendungen			7.324
16	73	Steueraufwendungen einschl. Aufwendungen aus gesetzlichen Umlageverpflichtungen			
17	72	Transferaufwendungen			
18	70, 74, 76	Sonstige ordentliche Aufwendungen	728	728	4.806
<b>19</b>		<b>Summe der ordentlichen Aufwendungen (Nr. 11 bis 18)</b>	<b>370.122</b>	<b>310.449</b>	<b>290.349</b>
<b>20</b>		<b>Verwaltungsergebnis (Nr. 10 ./. Nr. 19)</b>	<b>301.774</b>	<b>241.934</b>	<b>227.589</b>
21	56, 57	Finanzerträge			
22	77	Finanzaufwendungen			
<b>23</b>		<b>Finanzergebnis (Nr. 21 bis Nr. 22)</b>			
<b>24</b>		<b>Ordentliches Ergebnis (Verwaltungsergebnis und Finanzergebnis Nr. 20 und Nr. 23)</b>	<b>301.774</b>	<b>241.934</b>	<b>227.589</b>
25	59	Außerordentliche Erträge	-100.000	-10.000	
26	79	Außerordentliche Aufwendungen			6.744
<b>27</b>		<b>Außerordentliches Ergebnis (Nr. 25 ./. Nr. 26)</b>	<b>-100.000</b>	<b>-10.000</b>	<b>6.744</b>
<b>28</b>		<b>Jahresergebnis vor internen Leistungsbeziehungen (ordentliches Ergebnis und außerordentliches Ergebnis Nr. 24 und Nr. 27)</b>	<b>201.774</b>	<b>231.934</b>	<b>234.333</b>
29		Erlöse der internen Leistungsbeziehungen			
30		Kosten der internen Leistungsbeziehungen	47.240	47.240	
<b>31</b>		<b>Ergebnis der internen Leistungsbeziehungen</b>	<b>47.240</b>	<b>47.240</b>	
<b>32</b>		<b>Jahresergebnis nach internen Leistungsbeziehungen</b>	<b>249.014</b>	<b>279.174</b>	<b>234.333</b>

## Haushaltsplan 2022 Gemeinde Ranstadt

<b>Teilfinanzhaushalt Produktbereich 10 Bauen und Wohnen</b>							
Gemeinde Ranstadt							
<b>Produktbereich</b>		10	Bauen und Wohnen				
		Haushaltsansatz			Investitions- und Investitionsförderungsmaßnahmen		
Nr.	Bezeichnung	2022	Verpflichtungs-ermächtigungen	2021	Ergebnis des Jahresabschluss es 2020	Gesamt-auszahlungs-bedarf	davon bisher bereitgestellt
	<b>Einzahlungen aus Investitionstätigkeit</b>						
20	+ Einz. aus Investitionszuweis. und -zuschüssen sowie aus Investitionsbeiträgen	51.470					
21	+ Einz. aus Abgängen von Vermögensgegenständen des Sachanlagevermögens und des immateriellen Anlagevermögens	100.000		10.000			
22	+ Einz. aus Abgängen von Vermögensgegenständen des Finanzanlagevermögens						
	<b>Einzahlungen aus Finanzierungstätigkeit</b>						
31	+ Einz. aus der Aufnahme v. Krediten und wirtschaftlich vergleichbaren Vorgängen für Investitionen						
	<b>Summe</b>	<b>151.470</b>		<b>10.000</b>			
	<b>Auszahlungen aus Investitionstätigkeit</b>						
24	- Ausz. für den Erwerb von Grundstücken und Gebäuden	-950.000		-100.000	-300.511	-2.973.903	-2.373.903
25	- Ausz. für Baumaßnahmen	-50.000		-150.000	-4.280	-450.000	-450.000
26	- Ausz. für Investitionen in das sonstige Sachanlagevermögen und immaterielle Anlagevermögen	-15.000				-144.000	-144.000
	davon: Ausz. aus gewährten Investitionszuweisungen und -zuschüssen					-40.000	-40.000
27	- Ausz. für Investitionen in das Finanzanlagevermögen						
	<b>Auszahlungen aus Finanzierungstätigkeit</b>						
32	- Ausz. für die Tilgung von Krediten und wirtschaftlich vergleichbaren Vorgängen für Investitionen						
	<b>Summe</b>	<b>-1.015.000</b>		<b>-250.000</b>	<b>-304.791</b>	<b>-3.567.903</b>	<b>-2.967.903</b>
	<b>Saldo (Einzahlungen ./ Auszahlungen)</b>	<b>-863.530</b>		<b>-240.000</b>	<b>-304.791</b>	<b>-3.567.903</b>	<b>-2.967.903</b>

## Haushaltsplan 2022 Gemeinde Ranstadt

<b>Investitionen Produktbereich 10 Bauen und Wohnen</b>						
Gemeinde Ranstadt						
<b>Produktbereich</b>	10	Bauen und Wohnen				
Nr. Bezeichnung	Ansatz 2021	Ansatz 2022	Finanzplan 2023	Finanzplan 2024	Finanzplan 2025	Verpflichtungs- Ermächtigungen
I106002001 Investition für den Erwerb von Grundvermögen 24 24 Ausz.f.d.Erwerb v.Grundstücken u.Gebäuden 25 25 Auszahlungen für Baumaßnahmen	-150.000	-500.000				
		-500.000				
	-150.000					
I106002002 Felsenkelleranlage Dauernheim 20 20 Einz.a.Inv.zuw.u.-zusch.s.a.Inv.beitr. 25 25 Auszahlungen für Baumaßnahmen		1.470				
		51.470				
		-50.000				
I106002003 Erweiterung Betriebsgebäude KLA mit Maschinenhalle 24 24 Ausz.f.d.Erwerb v.Grundstücken u.Gebäuden 33 35 Haushaltsunwirk. Einzahl.(u.a. fremde Finanzm.,		-88.000				
		-450.000				
		362.000				
I106002004 Zentrales Schließanlagen-system 26 26 Ausz.f.Invest.i.d.sonst.Sachanl.vermögen		-15.000				
		-15.000				
I106002005 Sanierung Gebäude, Ranstadt, Hintergasse 38 24 24 Ausz.f.d.Erwerb v.Grundstücken u.Gebäuden	-100.000		-600.000			
	-100.000		-600.000			

## Haushaltsplan 2022 Gemeinde Ranstadt

<b>Produktbeschreibung Produkt 106001 Bauverwaltung</b>		
Gemeinde Ranstadt		
<b>Produktbereich</b>	10	Bauen und Wohnen
<b>Produktgruppe</b>	1060	Bau- und Grundstücksordnung
<b>Produkt</b>	106001	Bauverwaltung
<b>Verantwortliche Organisationseinheit</b>		<b>Verantwortliche Person(en)</b>
Bauverwaltung		Udo Schädel Tobias Ott (Vertretung)
<b>Pflichtaufgaben</b>	Ja	
<b>Rechtsbindungsgrad</b>		
<b>Kurzbeschreibung</b>	Bauberatungen sowie Prüfungen und Stellungnahmen zu Bauanträgen hinsichtlich des gemeindlichen Einvernehmens, Wahrung baulicher Belange bei Zustimmungs- und Genehmigungsverfahren, Planung, Überwachung und Unterhaltung des gemeindlichen Infrastrukturvermögens, Versorgungseinrichtungen und Lichtpunkten, Leitung des Bauhofs, Technische Dienstleistungen bei der Bereitstellung kommunaler Produkte, Statistiken Ausarbeitung der Satzungen im Bereich Bauverwaltung und Versorgungseinrichtungen,	
<b>Allgemeine Ziele</b>	Erhalt des ländlichen Raumes als attraktiven Lebensraum, Verbesserung und Erhalt der Wohnqualität, Wahrung der bauplanerischen Vorschriften und Gesetze, Unterstützung der Bürgerinnen und Bürger bei der Planung von baulichen Vorhaben, Vermarktung gemeindlicher Baugrundstücke, Sicherstellung der Trinkwasserversorgung und Abwasserbeseitigung Termingerechte, wirtschaftliche, flexible und zuverlässige Unterstützung bei der Reparatur und Instandhaltung gemeindlicher Einrichtung und Flächen.	
<b>Zielgruppe</b>	Allgemeinheit, Bürgerinnen und Bürger. Grundstückseigentümer, Bauwillige, Fachbehörden und Verwaltung	
<b>Auftragsgrundlage</b>	allgemeines Planungsrecht, Baugesetzbuch, Naturschutzgesetze, Regionalplan Südhessen, weitere Gesetze, Verordnungen und Richtlinien, Beschlüsse der gemeindlichen Gremien und Satzungen	
<b>Kostenstellen</b>	10600101	Allgemeine KSt. Bauverwaltung
	10600102	Denkmalschutz und Pflege

## Haushaltsplan 2022 Gemeinde Ranstadt

<b>Teilergebnishaushalt Produkt 106001 Bauverwaltung</b>					
Gemeinde Ranstadt					
<b>Produktbereich</b>		10	Bauen und Wohnen		
<b>Produktgruppe</b>		1060	Bau- und Grundstücksordnung		
<b>Produkt</b>		106001	Bauverwaltung		
			Haushaltsansatz		
Nr.	Konten	Bezeichnung	2022	2021	Ergebnis des Jahresabschlusses 2020
<b>Ordentliche Erträge</b>					
01	50	Privatrechtliche Leistungsentgelte			
02	51	Öffentlich-rechtliche Leistungsentgelte	-2.000	-2.000	-305
5101000		öffentlich rechtliche Verwaltungsgebühren	-2.000	-2.000	-245
5110000		öffentlich rechtliche Benutzungsgebühren			-60
03	548-549	Kostensersatzleistungen und -erstattungen			
04	52	Bestandsveränderungen und aktivierte Eigenleistungen gem. § 6 a HBeihVO			
05	55	Steuern und steuerähnliche Erträge einschl. Erträge aus gesetzlichen Umlagen			
06	547	Erträge aus Transferleistungen			
07	540-543	Erträge aus Zuweisungen und Zuschüssen für lfd. Zwecke und allgemeine Umlagen			
08	546	Erträge aus der Auflösung von Sonderposten aus Investitionszuweisungen, -zuschüssen und Investitionsbeiträgen	-569	-569	-570
5460100		Erträge Auflös SOPO Invest vom öffentl Bereich	-569	-569	-570
09	53	Sonstige ordentliche Erträge			
<b>10</b>		<b>Summe der ordentlichen Erträge (Nr. 1 bis 9) Ordentliche Aufwendungen</b>	<b>-2.569</b>	<b>-2.569</b>	<b>-875</b>
11	62, 63, 640-643, 647-649, 65	Personalaufwendungen	186.837	181.782	157.438
6201000		Entg. für geleist. Arbeitszeit (einschl. Zulagen)	152.698	148.362	128.996
6201001		Leistungsentgelt Beschäftigte	3.000	3.000	2.377
6229000		sonstige Entgelte für andere Zeiten			-289
6401000		AG-Anteil zur Sozialvers. Entgeltbereich	31.139	30.420	26.354
12	644-646	Versorgungsaufwendungen	12.436	12.124	9.625
6451000		Auf. an Verso. kassen f tarifl. Beschäftigte	12.436	12.124	9.625
13	60, 61, 67-69	Aufwendungen für Sach- und Dienstleistungen	22.770	25.950	20.522
6010100		Aufw. für Büromat. u. Drucks. d. Verw. u. ähnl. Ei	1.100	1.100	996
6063000		Materialaufw. für Einrichtungen und Ausstattungen			24
6065000		Materialaufw. für Straßen, Wege, Plätze u.ä.			91
6101500		Softwarepflege/EDV-Kosten ekom	8.000	8.000	7.769
6139000		sonstige weitere Fremdleistungen			1.001
6166000		Wartungskosten	600	600	
6710000		Leasing Kopierer/Drucker u. Gerätemiete	2.600	1.430	4.065
6713000		Leasing PC's und Server	2.070	2.070	1.749
6730000		Gebühren			248
6771000		Aufw. für Sachverst., Rechtsanwälte u. Gerichtskos	1.000	1.000	392
6790000		sonstige Aufw. f. d. Inanspruchn. v. Rechten u. Di	4.000	7.200	2.154
6810000		Aufw. für Zeitungen u Fachlit. d. Verw. u ähnl. Ei	300	300	164
6832000		Telefonkosten	720	1.870	623
6840000		amtliche Bekanntmachungen			19
6850000		Reisekosten	400	400	241
6861000		Aufw. für Öffentlichkeitsarbeit			68
6880000		Aufw. Für Fort- und Weiterbildung	1.000	1.000	200
14	66	Abschreibungen	256	256	801
6650000		Abschreibung geringwertige Wirtschaftsgüter (GWG)	256	256	801
15	71	Aufwendungen für Zuweisungen und Zuschüsse sowie besondere Finanzaufwendungen			7.324
7102000		Allgemeine Zuweisungen und Zuschüsse an Gem./GV			7.324



## Haushaltsplan 2022 Gemeinde Ranstadt

Teilergebnishaushalt Produkt 106001 Bauverwaltung					
Gemeinde Ranstadt					
Nr.	Konten	Bezeichnung	Haushaltsansatz		Ergebnis des Jahresabschluss es 2020
			2022	2021	
16	73	Steueraufwendungen einschl. Aufwendungen aus gesetzlichen Umlageverpflichtungen			
17	72	Transferaufwendungen			
18	70, 74, 76	Sonstige ordentliche Aufwendungen			
<b>19</b>		<b>Summe der ordentlichen Aufwendungen (Nr. 11 bis 18)</b>	<b>222.299</b>	<b>220.112</b>	<b>195.710</b>
<b>20</b>		<b>Verwaltungsergebnis (Nr. 10 ./. Nr. 19)</b>	<b>219.730</b>	<b>217.543</b>	<b>194.835</b>
21	56, 57	Finanzerträge			
22	77	Finanzaufwendungen			
<b>23</b>		<b>Finanzergebnis (Nr. 21 bis Nr. 22)</b>			
<b>24</b>		<b>Ordentliches Ergebnis (Verwaltungsergebnis und Finanzergebnis Nr. 20 und Nr. 23)</b>	<b>219.730</b>	<b>217.543</b>	<b>194.835</b>
25	59	Außerordentliche Erträge			
26	79	Außerordentliche Aufwendungen			5.103
7970000		periodenfremde Aufwendungen			5.103
<b>27</b>		<b>Außerordentliches Ergebnis (Nr. 25 ./. Nr. 26)</b>			<b>5.103</b>
<b>28</b>		<b>Jahresergebnis vor internen Leistungsbeziehungen (ordentliches Ergebnis und außerordentliches Ergebnis Nr. 24 und Nr. 27)</b>	<b>219.730</b>	<b>217.543</b>	<b>199.938</b>
29		Erlöse der internen Leistungsbeziehungen			
30		Kosten der internen Leistungsbeziehungen	33.580	33.580	
9200100		ILV Vergütungen/innere Verwaltung	33.580	33.580	
<b>31</b>		<b>Ergebnis der internen Leistungsbeziehungen</b>	<b>33.580</b>	<b>33.580</b>	
<b>32</b>		<b>Jahresergebnis nach internen Leistungsbeziehungen</b>	<b>253.310</b>	<b>251.123</b>	<b>199.938</b>

## Haushaltsplan 2022 Gemeinde Ranstadt

<b>Produktbeschreibung Produkt 106002 Liegenschaftsverwaltung</b>		
Gemeinde Ranstadt		
<b>Produktbereich</b>	10	Bauen und Wohnen
<b>Produktgruppe</b>	1060	Bau- und Grundstücksordnung
<b>Produkt</b>	106002	Liegenschaftsverwaltung
<b>Verantwortliche Organisationseinheit</b>		<b>Verantwortliche Person(en)</b>
Bauverwaltung		Volker Meub Danny Miguel Link (Vertretung)
<b>Pflichtaufgaben</b>	Ja	
<b>Rechtsbindungsgrad</b>		
<b>Kurzbeschreibung</b>	An- und Verkauf bebauter und unbebauter Grundstücke, Miet- Pacht- und Gestattungsverhältnisse Erbbaurechte, Rechte an Grundstücken Dritter, Grenzregelungsverfahren und sonstige Grundstücksneuordnungen, Vorbereitung der Beschlussfassung, Ausfertigung, Bekanntmachung, Wohnungsverwaltung, Bauliche Unterhaltung von gemeindlichen Hochbauten,	
<b>Allgemeine Ziele</b>	Schaffung, Erhalt und Weiterentwicklung von gemeindlichen Gebäuden, energetische Verbesserung an gemeindlichen Gebäuden und Liegenschaften	
<b>Zielgruppe</b>	Bürgerinnen und Bürger, Verwaltung, Fachbehörden, Landwirte, Wohnungssuchende, Vereine und ehrenamtlich Tätige, Allgemeinheit, gemeindliche Gremien, Grundstückeigentümer und Bauplatzsuchende	
<b>Auftragsgrundlage</b>	Beschlüsse gemeindlicher Gremien, Miet- und Pachtverträge, Gesetze, weitere Vereinbarungen und Satzungen	
<b>Kostenstellen</b>	10600202	Lagerhalle Rohrlager/Notunterkunft Hintergasse 33
	10600203	Wohnhaus/Archiv Hintergasse 38
	10600204	Fahrzeughalle Hintergasse 40
	10600205	Wohnhaus/Archiv Hintergasse 59
	10600206	Wohnhaus Pfortgartenstr. 06
	10600207	Wohnhaus Pfortgartenstr. 08
	10600208	Wohnhaus Wetterauer Str. 25
	10600209	Altes Rathaus Ober-Mockstadt, Rathausstr. 01
	10600210	Altes Rathaus Dauernheim, Kirchbergstr. 18
	10600211	Trafohaus Bobenhausen I, Brückenstr. 06
	10600212	Wohnhaus Frankfurter Str. 21
	10600213	Buswartehallen
	10600214	Wiegehäuser Bobenhausen I und Ober-Mockstadt
	10600215	Kühlraum, Oberriedstr. 01
	10600216	Wiegehaus Dauernheim
	10600217	Backhaus Bellmuth, Kapellenstr. 15
	10600218	Dauernheim, Kirchbergstrasse 3 "Haus.d.Begegnung"
	10600297	Allgemeine KSt. Liegenschaften
	10600298	unbebaute Grundstücke allgemein
	10600299	bebaute Grundstücke allgemein

## Haushaltsplan 2022 Gemeinde Ranstadt

<b>Teilergebnishaushalt Produkt 106002 Liegenschaftsverwaltung</b>					
Gemeinde Ranstadt					
<b>Produktbereich</b>	10	Bauen und Wohnen			
<b>Produktgruppe</b>	1060	Bau- und Grundstücksordnung			
<b>Produkt</b>	106002	Liegenschaftsverwaltung			
		Haushaltsansatz			
Nr.	Konten	Bezeichnung	2022	2021	Ergebnis des Jahresabschlusses 2020
		<b>Ordentliche Erträge</b>			
01	50	Privatrechtliche Leistungsentgelte	-58.333	-56.500	-54.471
	5003000	Umsatzerlöse aus Überlassung Gebäude und Räume	-1.500	-6.000	-300
	5003010	Mieteinnahme Wohnhäuser	-33.300	-28.400	-31.850
	5003020	Einnahmen aus Mietnebenkosten	-12.000	-10.800	-11.170
	5003030	Einnahmen aus Landverpachtung	-11.300	-11.300	-10.918
	5005000	Umsatzerlöse aus d sonst Nutzung v Vermögen/ Recht	-233		-233
02	51	Öffentlich-rechtliche Leistungsentgelte		-1.500	
	5110000	öffentlich rechtliche Benutzungsgebühren		-1.500	
03	548-549	Kostensersatzleistungen und -erstattungen	-500	-1.000	-100
	5490000	andere Kostensersatzleistungen und Erstattungen	-500	-1.000	-100
04	52	Bestandsveränderungen und aktivierte Eigenleistungen gem. § 6 a HBeihVO			
05	55	Steuern und steuerähnliche Erträge einschl. Erträge aus gesetzlichen Umlagen			
06	547	Erträge aus Transferleistungen			
07	540-543	Erträge aus Zuweisungen und Zuschüssen für lfd. Zwecke und allgemeine Umlagen			
08	546	Erträge aus der Auflösung von Sonderposten aus Investitionszuweisungen, -zuschüssen und Investitionsbeiträgen	-6.446	-6.446	-6.447
	5460100	Erträge Auflös SOPO Invest vom öffentl Bereich	-5.829	-5.829	-5.830
	5461000	Erträge Auflös SOPO Invest nicht öffentl Bereich	-617	-617	-617
09	53	Sonstige ordentliche Erträge	-500	-500	-867
	5309900	andere sonstige Nebenerlöse	-500	-500	-867
<b>10</b>		<b>Summe der ordentlichen Erträge (Nr. 1 bis 9)</b>	<b>-65.779</b>	<b>-65.946</b>	<b>-61.885</b>
		<b>Ordentliche Aufwendungen</b>			
11	62, 63, 640-643, 647-649, 65	Personalaufwendungen	42.827		
	6201000	Entg. für geleist. Arbeitszeit (einschl. Zulagen)	35.180		
	6401000	AG-Anteil zur Sozialvers. Entgeltbereich	7.646		
12	644-646	Versorgungsaufwendungen	2.729		
	6451000	Auf. an Verso. kassen f tarifl. Beschäftigte	2.729		
13	60, 61, 67-69	Aufwendungen für Sach- und Dienstleistungen	73.797	63.267	63.497
	6010100	Aufw. für Büromat. u. Drucks. d. Verw. u. ähnl. Ei			46
	6051000	Strom	9.950	9.800	9.041
	6052000	Gas	6.000	4.200	5.377
	6054000	Heizöl/Holzpellets	8.600	7.100	3.678
	6056000	Wasser	615	615	1.102
	6057000	Abwasser/Schmutzwasser	756	756	5.513
	6057001	Niederschlagswasser	766	766	628
	6058000	Bewirtschaftungskosten	700	700	2.949
	6060100	Materialaufw. für Reparatur und Instandhaltung			1.152
	6061000	Materialaufw. für Gebäude u. Außenanlagen	3.900	2.900	591
	6063000	Materialaufw. für Einrichtungen und Ausstattungen	150	150	325
	6065000	Materialaufw. für Straßen, Wege, Plätze u.ä.			1.436
	6081000	Reinigungsmaterial	50	50	
	6089000	übriger sonstiger Materialaufwand			66
	6101500	Softwarepflege/EDV-Kosten ekom		1.600	
	6139000	sonstige weitere Fremdleistungen	2.500	2.500	2.543

## Haushaltsplan 2022 Gemeinde Ranstadt

### Teilergebnishaushalt Produkt 106002 Liegenschaftsverwaltung

Gemeinde Ranstadt

		Haushaltsansatz			
Nr.	Konten	Bezeichnung	2022	2021	Ergebnis des Jahresabschluss es 2020
6161000		Instandh. Gebäude, Außenanl. (Bauunterhaltung)	30.700	21.700	5.611
6165000		Instandh. v. Sachanl. Gemeingebr., Infrastr.verm.	500	500	
6166000		Wartungskosten	4.210	4.710	1.940
6169000		sonstige Fremdinstandhaltung	500	500	
6171000		Aufwendungen für Fremdensorgung	300	300	83
6173000		Fremdreinigung			186
6701000		Mieten, Pachten, Erbbauzinsen			3.600
6730000		Gebühren			926
6771000		Aufw. für Sachverst., Rechtsanwälte u. Gerichtskos			844
6790000		sonstige Aufw. f. d. Inanspruchn. v. Rechten u. Di			921
6832000		Telefonkosten	860	1.720	1.692
6861000		Aufw. für Öffentlichkeitsarbeit			46
6900100		Beiträge f. Gebäudebezogene Versicherungen	2.740	2.700	3.787
6920000		Aufw. für Schadensersatzleistungen			2.253
6993000		übrige sonstige betriebliche Aufwendungen			7.164
14	66	Abschreibungen	27.743	26.342	26.336
6620000		Abschr. Gebäude u. -einr. , SachAnlag., InfrStrktV	26.208	26.208	26.202
6630000		Abschr. auf techn. Anlagen u. Maschinen	134	134	134
6645000		Abschr. auf Geschäftsausstattung	1.401		
15	71	Aufwendungen für Zuweisungen und Zuschüsse sowie besondere Finanzaufwendungen			
16	73	Steueraufwendungen einschl. Aufwendungen aus gesetzlichen Umlageverpflichtungen			
17	72	Transferaufwendungen			
18	70, 74, 76	Sonstige ordentliche Aufwendungen	728	728	4.806
7020000		Grundsteuer	728	728	4.806
<b>19</b>		<b>Summe der ordentlichen Aufwendungen (Nr. 11 bis 18)</b>	<b>147.823</b>	<b>90.337</b>	<b>94.639</b>
<b>20</b>		<b>Verwaltungsergebnis (Nr. 10 ./ Nr. 19)</b>	<b>82.044</b>	<b>24.391</b>	<b>32.754</b>
21	56, 57	Finanzerträge			
22	77	Finanzaufwendungen			
<b>23</b>		<b>Finanzergebnis (Nr. 21 bis Nr. 22)</b>			
<b>24</b>		<b>Ordentliches Ergebnis (Verwaltungsergebnis und Finanzergebnis Nr. 20 und Nr. 23)</b>	<b>82.044</b>	<b>24.391</b>	<b>32.754</b>
25	59	Außerordentliche Erträge	-100.000	-10.000	
5910000		Ertr. aus der Veräuß.von Grundst.,Gebäud.u.Anlagen	-100.000	-10.000	
26	79	Außerordentliche Aufwendungen			1.641
7970000		periodenfremde Aufwendungen			292
7990000		sonstige außerordentliche Aufwendungen			1.349
<b>27</b>		<b>Außerordentliches Ergebnis (Nr. 25 ./ Nr. 26)</b>	<b>-100.000</b>	<b>-10.000</b>	<b>1.641</b>
<b>28</b>		<b>Jahresergebnis vor internen Leistungsbeziehungen (ordentliches Ergebnis und außerordentliches Ergebnis Nr. 24 und Nr. 27)</b>	<b>-17.956</b>	<b>14.391</b>	<b>34.395</b>
29		Erlöse der internen Leistungsbeziehungen			
30		Kosten der internen Leistungsbeziehungen	13.660	13.660	
9200100		ILV Vergütungen/innere Verwaltung	13.660	13.660	
<b>31</b>		<b>Ergebnis der internen Leistungsbeziehungen</b>	<b>13.660</b>	<b>13.660</b>	
<b>32</b>		<b>Jahresergebnis nach internen Leistungsbeziehungen</b>	<b>-4.296</b>	<b>28.051</b>	<b>34.395</b>

## Haushaltsplan 2022 Gemeinde Ranstadt

<b>Teilergebnishaushalt Produktbereich 11 Ver- und Entsorgung</b>					
Gemeinde Ranstadt					
<b>Produktbereich</b>		11	Ver- und Entsorgung		
		Haushaltsansatz			
Nr.	Konten	Bezeichnung	2022	2021	Ergebnis des Jahresabschlusses 2020
		<b>Ordentliche Erträge</b>			
01	50	Privatrechtliche Leistungsentgelte	-45.500	-45.500	-59.793
02	51	Öffentlich-rechtliche Leistungsentgelte	-2.089.500	-1.873.500	-1.802.813
03	548-549	Kostensersatzleistungen und -erstattungen	-9.700	-11.000	-9.371
04	52	Bestandsveränderungen und aktivierte Eigenleistungen			
05	55	Steuern und steuerähnliche Erträge einschl. Erträge aus gesetzlichen Umlagen			
06	547	Erträge aus Transferleistungen			
07	540-543	Erträge aus Zuweisungen und Zuschüssen für lfd. Zwecke und allgemeine Umlagen			
08	546	Erträge aus der Auflösung von Sonderposten aus Investitionszuweisungen, -zuschüssen und Investitionsbeiträgen	-69.233	-87.957	-71.004
09	53	Sonstige ordentliche Erträge	-9.000	-2.500	-10.255
<b>10</b>		<b>Summe der ordentlichen Erträge (Nr. 1 bis 9)</b>	<b>-2.222.933</b>	<b>-2.020.457</b>	<b>-1.953.236</b>
		<b>Ordentliche Aufwendungen</b>			
11	62, 63, 640-643, 647-649, 65	Personalaufwendungen	351.327	356.295	314.469
12	644-646	Versorgungsaufwendungen	23.650	25.230	21.338
13	60, 61, 67-69	Aufwendungen für Sach- und Dienstleistungen	861.625	852.345	917.809
14	66	Abschreibungen	546.675	552.432	567.347
15	71	Aufwendungen für Zuweisungen und Zuschüsse sowie besondere Finanzaufwendungen			
16	73	Steueraufwendungen einschl. Aufwendungen aus gesetzlichen Umlageverpflichtungen	15.000	30.000	30.000
17	72	Transferaufwendungen			
18	70, 74, 76	Sonstige ordentliche Aufwendungen	160	160	6
<b>19</b>		<b>Summe der ordentlichen Aufwendungen (Nr. 11 bis 18)</b>	<b>1.798.436</b>	<b>1.816.462</b>	<b>1.850.969</b>
<b>20</b>		<b>Verwaltungsergebnis (Nr. 10 ./. Nr. 19)</b>	<b>-424.497</b>	<b>-203.995</b>	<b>-102.267</b>
21	56, 57	Finanzerträge			
22	77	Finanzaufwendungen			
<b>23</b>		<b>Finanzergebnis (Nr. 21 bis Nr. 22)</b>			
<b>24</b>		<b>Ordentliches Ergebnis (Verwaltungsergebnis und Finanzergebnis Nr. 20 und Nr. 23)</b>	<b>-424.497</b>	<b>-203.995</b>	<b>-102.267</b>
25	59	Außerordentliche Erträge			-18.654
26	79	Außerordentliche Aufwendungen			1.655
<b>27</b>		<b>Außerordentliches Ergebnis (Nr. 25 ./. Nr. 26)</b>			<b>-16.999</b>
<b>28</b>		<b>Jahresergebnis vor internen Leistungsbeziehungen (ordentliches Ergebnis und außerordentliches Ergebnis Nr. 24 und Nr. 27)</b>	<b>-424.497</b>	<b>-203.995</b>	<b>-119.266</b>
29		Erlöse der internen Leistungsbeziehungen	-116.000	-116.000	
30		Kosten der internen Leistungsbeziehungen	204.090	189.890	
<b>31</b>		<b>Ergebnis der internen Leistungsbeziehungen</b>	<b>88.090</b>	<b>73.890</b>	
<b>32</b>		<b>Jahresergebnis nach internen Leistungsbeziehungen</b>	<b>-336.407</b>	<b>-130.105</b>	<b>-119.266</b>

## Haushaltsplan 2022 Gemeinde Ranstadt

<b>Teilfinanzhaushalt Produktbereich 11 Ver- und Entsorgung</b>							
Gemeinde Ranstadt							
<b>Produktbereich</b>		11	<b>Ver- und Entsorgung</b>				
		Haushaltsansatz			Investitions- und Investitionsförderungsmaßnahmen		
Nr.	Bezeichnung	2022	Verpflichtungs-ermächtigungen	2021	Ergebnis des Jahresabschluss es 2020	Gesamt-auszahlungs-bedarf	davon bisher bereitgestellt
	<b>Einzahlungen aus Investitionstätigkeit</b>						
20	+ Einz. aus Investitionszuweis. und -zuschüssen sowie aus Investitionsbeiträgen						
21	+ Einz. aus Abgängen von Vermögensgegenständen des Sachanlagevermögens und des immateriellen Anlagevermögens						
22	+ Einz. aus Abgängen von Vermögensgegenständen des Finanzanlagevermögens						
	<b>Einzahlungen aus Finanzierungstätigkeit</b>						
31	+ Einz. aus der Aufnahme v. Krediten und wirtschaftlich vergleichbaren Vorgängen für Investitionen						
	<b>Summe</b>						
	<b>Auszahlungen aus Investitionstätigkeit</b>						
24	- Ausz. für den Erwerb von Grundstücken und Gebäuden	-300.000			-33.887	-831.000	-831.000
25	- Ausz. für Baumaßnahmen	-25.000		-590.000	-196.508	-7.920.860	-7.645.860
26	- Ausz. für Investitionen in das sonstige Sachanlagevermögen und immaterielle Anlagevermögen	-16.000		-88.000	-24.537	-790.594	-778.594
	davon: Ausz. aus gewährten Investitionszuweisungen und -zuschüssen					-46.894	-46.894
27	- Ausz. für Investitionen in das Finanzanlagevermögen						
	<b>Auszahlungen aus Finanzierungstätigkeit</b>						
32	- Ausz. für die Tilgung von Krediten und wirtschaftlich vergleichbaren Vorgängen für Investitionen						
	<b>Summe</b>	<b>-341.000</b>		<b>-678.000</b>	<b>-254.932</b>	<b>-9.542.454</b>	<b>-9.255.454</b>
	<b>Saldo (Einzahlungen ./ Auszahlungen)</b>	<b>-341.000</b>		<b>-678.000</b>	<b>-254.932</b>	<b>-9.542.454</b>	<b>-9.255.454</b>

## Haushaltsplan 2022 Gemeinde Ranstadt

Investitionen Produktbereich 11 Ver- und Entsorgung						
Gemeinde Ranstadt						
<b>Produktbereich</b>	11	Ver- und Entsorgung				
Nr. Bezeichnung	Ansatz 2021	Ansatz 2022	Finanzplan 2023	Finanzplan 2024	Finanzplan 2025	Verpflichtungs-Ermächtigungen
I117001003 Kanalbau Ober-Mockstadt/Regenwasser 25 25 Auszahlungen für Baumaßnahmen	-50.000 -50.000		-225.000 -225.000			
I117002002 Anschaffung AV/BGA Kläranlage 26 26 Ausz.f.Invest.i.d.sonst.Sachanl.vermögen	-77.000 -77.000	-10.000 -10.000				
I117002003 Neubau Mischwasserkanal_Entlastung Wochenendgebiet 25 25 Auszahlungen für Baumaßnahmen	-455.000 -455.000					
I118101001 Investition AV Bereich Wasserversorgung 26 26 Ausz.f.Invest.i.d.sonst.Sachanl.vermögen	-11.000 -11.000	-6.000 -6.000	-6.000 -6.000	-6.000 -6.000		
I118101005 Wasserleitung K197 24 24 Ausz.f.d.Erwerb v.Grundstücken u.Gebäuden		-300.000 -300.000				
I118101008 Wasserleitung Verbindung Baugebiet Ranstadt 25 25 Auszahlungen für Baumaßnahmen	-10.000 -10.000					
I118101011 Erneuerung Leitungsnetz 25 25 Auszahlungen für Baumaßnahmen	-75.000 -75.000	-25.000 -25.000	-25.000 -25.000	-25.000 -25.000		

## Haushaltsplan 2022 Gemeinde Ranstadt

<b>Produktbeschreibung Produkt 117001 Abwasserentsorgung</b>		
Gemeinde Ranstadt		
<b>Produktbereich</b>	11	Ver- und Entsorgung
<b>Produktgruppe</b>	1170	Abwasserbeseitigung
<b>Produkt</b>	117001	Abwasserentsorgung
<b>Verantwortliche Organisationseinheit</b>		<b>Verantwortliche Person(en)</b>
Bauverwaltung		Tobias Ott Udo Schädel (Vertretung)
<b>Pflichtaufgaben</b>	Ja	
<b>Rechtsbindungsgrad</b>	Muss	
<b>Kurzbeschreibung</b>		
Sicherstellung der Abwasserentsorgung. Abrechnung der Kosten für Abwasserbeseitigung, Kostendeckende Kalkulation der Gebühren, Betrieb und Unterhaltung des Abwassernetzes der Gemeinde Ranstadt, Flächenerfassung und Fortführung des Kataster zur Festsetzung der Gebühren für Niederschlagswasser.		
<b>Allgemeine Ziele</b>		
Sicherstellung einer ordnungsgemäßen Abwasserentsorgung auch unter ökologischen Gesichtspunkten, ordnungsgemäße Abrechnung der Kosten für Abwasserbeseitigung, Kostendeckende Abwassergebühren		
<b>Zielgruppe</b>		
Allgemeinheit, Bürgerinnen und Bürger, Grundstückseigentümer		
<b>Auftragsgrundlage</b>		
Abwassersatzung der Gemeinde Ranstadt, technische Bestimmungen, Gesetze und Vorschriften wie z.B. EKVO, Beschlüsse der gemeindlichen Gremien, Fachbehörden, Verträge		
<b>Kostenstellen</b>		
11700102 Abwassergemeinschaft Orlichthöfe, Hebeanlage		
11700170 Abwasserbeseitigung Niederschlagswasser		
11700180 Abwasserbeseitigung Schmutzwasser		
11700199 Abwasserbeseitigung allgemein		



## Haushaltsplan 2022 Gemeinde Ranstadt

<b>Teilergebnishaushalt Produkt 117001 Abwasserentsorgung</b>					
Gemeinde Ranstadt					
<b>Produktbereich</b>		11	Ver- und Entsorgung		
<b>Produktgruppe</b>		1170	Abwasserbeseitigung		
<b>Produkt</b>		117001	Abwasserentsorgung		
			Haushaltsansatz		
Nr.	Konten	Bezeichnung	2022	2021	Ergebnis des Jahresabschlusses 2020
<b>Ordentliche Erträge</b>					
01	50	Privatrechtliche Leistungsentgelte	-3.000	-3.000	-814
5090400		Erstattung Anschlußkosten Kanal	-3.000	-3.000	
5090500		Erlöse für Arbeiten Kanal			-814
02	51	Öffentlich-rechtliche Leistungsentgelte	-1.119.500	-953.500	-854.131
5101000		öffentlich rechtliche Verwaltungsgebühren	-500	-500	-300
5110000		öffentlich rechtliche Benutzungsgebühren			-100
5110300		Abwassergebühren			-869
5110301		Abwassergebühren Schmutzwasser	-849.000	-688.000	-605.044
5110302		Abwassergebühren Niederschlagswasser	-270.000	-265.000	-247.818
03	548-549	Kostensersatzleistungen und -erstattungen	-2.600	-2.600	
5487000		Kostenerstattungen von priv Unternehmen	-2.600	-2.600	
04	52	Bestandsveränderungen und aktivierte Eigenleistungen gem. § 6 a HBeihVO			
05	55	Steuern und steuerähnliche Erträge einschl. Erträge aus gesetzlichen Umlagen			
06	547	Erträge aus Transferleistungen			
07	540-543	Erträge aus Zuweisungen und Zuschüssen für lfd. Zwecke und allgemeine Umlagen			
08	546	Erträge aus der Auflösung von Sonderposten aus Investitionszuweisungen, -zuschüssen und Investitionsbeiträgen	-42.832	-43.434	-43.720
5460100		Erträge Auflös SOPO Invest vom öffentl Bereich	-19.394	-19.715	-19.708
5462000		Erträge Auflösung von SOPO Investitionsbeiträgen	-23.438	-23.719	-24.012
09	53	Sonstige ordentliche Erträge			
<b>10</b>		<b>Summe der ordentlichen Erträge (Nr. 1 bis 9)</b>	<b>-1.167.932</b>	<b>-1.002.534</b>	<b>-898.665</b>
<b>Ordentliche Aufwendungen</b>					
11	62, 63, 640-643, 647-649, 65	Personalaufwendungen	34.448	34.100	27.045
6201000		Entg. für geleist. Arbeitszeit (einschl. Zulagen)	27.550	27.500	22.006
6201001		Leistungsentgelt Beschäftigte	1.000	1.000	380
6229000		sonstige Entgelte für andere Zeiten			8
6401000		AG-Anteil zur Sozialvers. Entgeltbereich	5.898	5.600	4.651
12	644-646	Versorgungsaufwendungen	2.249	2.800	1.780
6451000		Auf. an Verso. kassen f tarifl. Beschäftigte	2.249	2.800	1.780
13	60, 61, 67-69	Aufwendungen für Sach- und Dienstleistungen	48.450	84.950	46.859
6051000		Strom	250	250	233
6057000		Abwasser/Schmutzwasser	2.000	2.000	1.778
6060100		Materialaufw. für Reparatur und Instandhaltung	1.000	1.000	
6070000		Aufw. für Berufskleidung, Arbeitsschutzmittel			130
6101500		Softwarepflege/EDV-Kosten ekom	1.000	1.000	3.223
6101700		Fremdleist.Einführg.gesplittete Abwassergebühr	2.000	4.000	596
6139000		sonstige weitere Fremdleistungen	5.500	10.500	6.638
6165000		Instandh. v. Sachanl. Gemeingebr., Infrastr.verm.	8.500	10.500	20.129
6165400		Aufwendungen der EKVO	15.000	50.000	
6171000		Aufwendungen für Fremdentsorgung	1.500	1.500	11.643
6173000		Fremdreinigung	10.000	2.500	1.602
6772000		Aufw. für Steuerber. & Wirtschaftsprüfung/Rg.Prüf.			714
6790100		sonstige Aufw. für Wasseruntersuchungen	1.500	1.500	
6840000		amtliche Bekanntmachungen			19

## Haushaltsplan 2022 Gemeinde Ranstadt

### Teilergebnishaushalt Produkt 117001 Abwasserentsorgung

Gemeinde Ranstadt

Nr.	Konten	Bezeichnung	Haushaltsansatz		Ergebnis des Jahresabschluss es 2020
			2022	2021	
6850000		Reisekosten	100	100	31
6910000		Beitr. Wirtschaftsverb. & Berufsvertr, sonst. Vere	100	100	
14	66	Abschreibungen	247.088	252.812	245.028
6620000		Abschr. Gebäude u. -einr. , SachAnlag., InfrStrktV	247.088	252.812	244.819
6672000		Einzelwertberichtigung			210
15	71	Aufwendungen für Zuweisungen und Zuschüsse sowie besondere Finanzaufwendungen			
16	73	Steueraufwendungen einschl. Aufwendungen aus gesetzlichen Umlageverpflichtungen			
17	72	Transferaufwendungen			
18	70, 74, 76	Sonstige ordentliche Aufwendungen			
<b>19</b>		<b>Summe der ordentlichen Aufwendungen (Nr. 11 bis 18)</b>	<b>332.235</b>	<b>374.662</b>	<b>320.713</b>
<b>20</b>		<b>Verwaltungsergebnis (Nr. 10 J. Nr. 19)</b>	<b>-835.697</b>	<b>-627.872</b>	<b>-577.952</b>
21	56, 57	Finanzerträge			
22	77	Finanzaufwendungen			
<b>23</b>		<b>Finanzergebnis (Nr. 21 bis Nr. 22)</b>			
<b>24</b>		<b>Ordentliches Ergebnis (Verwaltungsergebnis und Finanzergebnis Nr. 20 und Nr. 23)</b>	<b>-835.697</b>	<b>-627.872</b>	<b>-577.952</b>
25	59	Außerordentliche Erträge			-13.713
5980100		Erträge aus Herabs.u.Auflös.v.Rückst.für Instandh.			-12.638
5990900		sonstige außerordentliche Erträge			-1.075
26	79	Außerordentliche Aufwendungen			
<b>27</b>		<b>Außerordentliches Ergebnis (Nr. 25 J. Nr. 26)</b>			<b>-13.713</b>
<b>28</b>		<b>Jahresergebnis vor internen Leistungsbeziehungen (ordentliches Ergebnis und außerordentliches Ergebnis Nr. 24 und Nr. 27)</b>	<b>-835.697</b>	<b>-627.872</b>	<b>-591.665</b>
29		Erlöse der internen Leistungsbeziehungen	-116.000	-116.000	
9100000		ILV Oberflächenwasser	-116.000	-116.000	
30		Kosten der internen Leistungsbeziehungen	18.430	18.430	
9200100		ILV Vergütungen/innere Verwaltung	18.430	18.430	
<b>31</b>		<b>Ergebnis der internen Leistungsbeziehungen</b>	<b>-97.570</b>	<b>-97.570</b>	
<b>32</b>		<b>Jahresergebnis nach internen Leistungsbeziehungen</b>	<b>-933.267</b>	<b>-725.442</b>	<b>-591.665</b>

## Haushaltsplan 2022 Gemeinde Ranstadt

<b>Teilergebnishaushalt Kostenstelle 11700170 Abwasserbeseitigung Niederschlagswasser</b>					
Gemeinde Ranstadt					
<b>Produktbereich</b>	11	Ver- und Entsorgung			
<b>Produktgruppe</b>	1170	Abwasserbeseitigung			
<b>Produkt</b>	117001	Abwasserentsorgung			
<b>Kostenstelle</b>	11700170	Abwasserbeseitigung Niederschlagswasser			
		Haushaltsansatz			
Nr.	Konten	Bezeichnung	2022	2021	Ergebnis des Jahresabschlusses 2020
		<b>Ordentliche Erträge</b>			
01	50	Privatrechtliche Leistungsentgelte			
02	51	Öffentlich-rechtliche Leistungsentgelte	-270.000	-265.000	-247.818
5110302		Abwassergebühren Niederschlagswasser	-270.000	-265.000	-247.818
03	548-549	Kostensersatzleistungen und -erstattungen			
04	52	Bestandsveränderungen und aktivierte Eigenleistungen gem. § 6 a HBeihVO			
05	55	Steuern und steuerähnliche Erträge einschl. Erträge aus gesetzlichen Umlagen			
06	547	Erträge aus Transferleistungen			
07	540-543	Erträge aus Zuweisungen und Zuschüssen für lfd. Zwecke und allgemeine Umlagen			
08	546	Erträge aus der Auflösung von Sonderposten aus Investitionszuweisungen, -zuschüssen und Investitionsbeiträgen			
09	53	Sonstige ordentliche Erträge			
<b>10</b>		<b>Summe der ordentlichen Erträge (Nr. 1 bis 9)</b>	<b>-270.000</b>	<b>-265.000</b>	<b>-247.818</b>
		<b>Ordentliche Aufwendungen</b>			
11	62, 63, 640-643, 647-649, 65	Personalaufwendungen			
12	644-646	Versorgungsaufwendungen			
13	60, 61, 67-69	Aufwendungen für Sach- und Dienstleistungen	2.500	4.500	3.934
6101500		Softwarepflege/EDV-Kosten ekom			2.321
6101700		Fremdleist.Einführg.gesplittete Abwassergebühr	2.000	4.000	596
6171000		Aufwendungen für Fremdentsorgung	500	500	
6173000		Fremdreinigung			1.017
14	66	Abschreibungen			74
6672000		Einzelwertberichtigung			74
15	71	Aufwendungen für Zuweisungen und Zuschüsse sowie besondere Finanzaufwendungen			
16	73	Steueraufwendungen einschl. Aufwendungen aus gesetzlichen Umlageverpflichtungen			
17	72	Transferaufwendungen			
18	70, 74, 76	Sonstige ordentliche Aufwendungen			
<b>19</b>		<b>Summe der ordentlichen Aufwendungen (Nr. 11 bis 18)</b>	<b>2.500</b>	<b>4.500</b>	<b>4.008</b>
<b>20</b>		<b>Verwaltungsergebnis (Nr. 10 ./. Nr. 19)</b>	<b>-267.500</b>	<b>-260.500</b>	<b>-243.810</b>
21	56, 57	Finanzerträge			
22	77	Finanzaufwendungen			
<b>23</b>		<b>Finanzergebnis (Nr. 21 bis Nr. 22)</b>			
<b>24</b>		<b>Ordentliches Ergebnis (Verwaltungsergebnis und Finanzergebnis Nr. 20 und Nr. 23)</b>	<b>-267.500</b>	<b>-260.500</b>	<b>-243.810</b>
25	59	Außerordentliche Erträge			
26	79	Außerordentliche Aufwendungen			
<b>27</b>		<b>Außerordentliches Ergebnis (Nr. 25 ./. Nr. 26)</b>			
<b>28</b>		<b>Jahresergebnis vor internen Leistungsbeziehungen (ordentliches Ergebnis und außerordentliches Ergebnis Nr. 24 und Nr. 27)</b>	<b>-267.500</b>	<b>-260.500</b>	<b>-243.810</b>
29		Erlöse der internen Leistungsbeziehungen	-116.000	-116.000	
9100000		ILV Oberflächenwasser	-116.000	-116.000	
30		Kosten der internen Leistungsbeziehungen			
<b>31</b>		<b>Ergebnis der internen Leistungsbeziehungen</b>	<b>-116.000</b>	<b>-116.000</b>	

## Haushaltsplan 2022 Gemeinde Ranstadt

### Teilergebnishaushalt Kostenstelle 11700170 Abwasserbeseitigung Niederschlagswasser

Gemeinde Ranstadt

		Haushaltsansatz			
Nr.	Konten	Bezeichnung	2022	2021	Ergebnis des Jahresabschlusses 2020
32		Jahresergebnis nach internen Leistungsbeziehungen	-383.500	-376.500	-243.810

## Haushaltsplan 2022 Gemeinde Ranstadt

### Teilergebnishaushalt Kostenstelle 11700180 Abwasserbeseitigung Schmutzwasser

Gemeinde Ranstadt

<b>Produktbereich</b>	11	Ver- und Entsorgung
<b>Produktgruppe</b>	1170	Abwasserbeseitigung
<b>Produkt</b>	117001	Abwasserentsorgung
<b>Kostenstelle</b>	11700180	Abwasserbeseitigung Schmutzwasser

Nr.	Konten	Bezeichnung	Haushaltsansatz		Ergebnis des Jahresabschlusses 2020
			2022	2021	
		<b>Ordentliche Erträge</b>			
01	50	Privatrechtliche Leistungsentgelte			
02	51	Öffentlich-rechtliche Leistungsentgelte	-849.000	-688.000	-605.044
5110301		Abwassergebühren Schmutzwasser	-849.000	-688.000	-605.044
03	548-549	Kostensersatzleistungen und -erstattungen			
04	52	Bestandsveränderungen und aktivierte Eigenleistungen gem. § 6 a HBeihVO			
05	55	Steuern und steuerähnliche Erträge einschl. Erträge aus gesetzlichen Umlagen			
06	547	Erträge aus Transferleistungen			
07	540-543	Erträge aus Zuweisungen und Zuschüssen für lfd. Zwecke und allgemeine Umlagen			
08	546	Erträge aus der Auflösung von Sonderposten aus Investitionszuweisungen, -zuschüssen und Investitionsbeiträgen			
09	53	Sonstige ordentliche Erträge			
<b>10</b>		<b>Summe der ordentlichen Erträge (Nr. 1 bis 9)</b>	<b>-849.000</b>	<b>-688.000</b>	<b>-605.044</b>
		<b>Ordentliche Aufwendungen</b>			
11	62, 63, 640-643, 647-649, 65	Personalaufwendungen			
12	644-646	Versorgungsaufwendungen			
13	60, 61, 67-69	Aufwendungen für Sach- und Dienstleistungen		6.500	762
6057000		Abwasser/Schmutzwasser			762
6139000		sonstige weitere Fremdleistungen		5.000	
6173000		Fremdreinigung		1.500	
14	66	Abschreibungen			136
6672000		Einzelwertberichtigung			136
15	71	Aufwendungen für Zuweisungen und Zuschüsse sowie besondere Finanzaufwendungen			
16	73	Steueraufwendungen einschl. Aufwendungen aus gesetzlichen Umlageverpflichtungen			
17	72	Transferaufwendungen			
18	70, 74, 76	Sonstige ordentliche Aufwendungen			
<b>19</b>		<b>Summe der ordentlichen Aufwendungen (Nr. 11 bis 18)</b>		<b>6.500</b>	<b>897</b>
<b>20</b>		<b>Verwaltungsergebnis (Nr. 10 ./. Nr. 19)</b>	<b>-849.000</b>	<b>-681.500</b>	<b>-604.147</b>
21	56, 57	Finanzerträge			
22	77	Finanzaufwendungen			
<b>23</b>		<b>Finanzergebnis (Nr. 21 bis Nr. 22)</b>			
<b>24</b>		<b>Ordentliches Ergebnis (Verwaltungsergebnis und Finanzergebnis Nr. 20 und Nr. 23)</b>	<b>-849.000</b>	<b>-681.500</b>	<b>-604.147</b>
25	59	Außerordentliche Erträge			
26	79	Außerordentliche Aufwendungen			
<b>27</b>		<b>Außerordentliches Ergebnis (Nr. 25 ./. Nr. 26)</b>			
<b>28</b>		<b>Jahresergebnis vor internen Leistungsbeziehungen (ordentliches Ergebnis und außerordentliches Ergebnis Nr. 24 und Nr. 27)</b>	<b>-849.000</b>	<b>-681.500</b>	<b>-604.147</b>
29		Erlöse der internen Leistungsbeziehungen			
30		Kosten der internen Leistungsbeziehungen			
<b>31</b>		<b>Ergebnis der internen Leistungsbeziehungen</b>			

## Haushaltsplan 2022 Gemeinde Ranstadt

### Teilergebnishaushalt Kostenstelle 11700180 Abwasserbeseitigung Schmutzwasser

Gemeinde Ranstadt

		Haushaltsansatz			
Nr.	Konten	Bezeichnung	2022	2021	Ergebnis des Jahresabschluss es 2020
<b>32</b>		<b>Jahresergebnis nach internen Leistungsbeziehungen</b>	<b>-849.000</b>	<b>-681.500</b>	<b>-604.147</b>

## Haushaltsplan 2022 Gemeinde Ranstadt

### Teilergebnishaushalt Kostenstelle 11700199 Abwasserbeseitigung allgemein

Gemeinde Ranstadt

<b>Produktbereich</b>	11	Ver- und Entsorgung
<b>Produktgruppe</b>	1170	Abwasserbeseitigung
<b>Produkt</b>	117001	Abwasserentsorgung
<b>Kostenstelle</b>	11700199	Abwasserbeseitigung allgemein

		Haushaltsansatz				
Nr.	Konten	Bezeichnung	2022	2021	Ergebnis des Jahresabschlusses 2020	
		<b>Ordentliche Erträge</b>				
01	50	Privatrechtliche Leistungsentgelte	-3.000	-3.000	-814	
	5090400	Erstattung Anschlußkosten Kanal	-3.000	-3.000		
	5090500	Erlöse für Arbeiten Kanal			-814	
02	51	Öffentlich-rechtliche Leistungsentgelte	-500	-500	-1.269	
	5101000	öffentlich rechtliche Verwaltungsgebühren	-500	-500	-300	
	5110000	öffentlich rechtliche Benutzungsgebühren			-100	
	5110300	Abwassergebühren			-869	
03	548-549	Kostensatzleistungen und -erstattungen	-2.600	-2.600		
	5487000	Kostenerstattungen von priv Unternehmen	-2.600	-2.600		
04	52	Bestandsveränderungen und aktivierte Eigenleistungen gem. § 6 a HBeihVO				
05	55	Steuern und steuerähnliche Erträge einschl. Erträge aus gesetzlichen Umlagen				
06	547	Erträge aus Transferleistungen				
07	540-543	Erträge aus Zuweisungen und Zuschüssen für lfd. Zwecke und allgemeine Umlagen				
08	546	Erträge aus der Auflösung von Sonderposten aus Investitionszuweisungen, -zuschüssen und Investitionsbeiträgen	-42.832	-43.434	-43.720	
	5460100	Erträge Auflös SOPO Invest vom öffentl Bereich	-19.394	-19.715	-19.708	
	5462000	Erträge Auflösung von SOPO Investitionsbeiträgen	-23.438	-23.719	-24.012	
09	53	Sonstige ordentliche Erträge				
<b>10</b>		<b>Summe der ordentlichen Erträge (Nr. 1 bis 9)</b>	<b>-48.932</b>	<b>-49.534</b>	<b>-45.802</b>	
		<b>Ordentliche Aufwendungen</b>				
11	62, 63, 640-643, 647-649, 65	Personalaufwendungen	34.448	34.100	27.045	
	6201000	Entg. für geleist. Arbeitszeit (einschl. Zulagen)	27.550	27.500	22.006	
	6201001	Leistungsentgelt Beschäftigte	1.000	1.000	380	
	6229000	sonstige Entgelte für andere Zeiten			8	
	6401000	AG-Anteil zur Sozialvers. Entgeltbereich	5.898	5.600	4.651	
12	644-646	Versorgungsaufwendungen	2.249	2.800	1.780	
	6451000	Auf. an Verso. kassen f tarifl. Beschäftigte	2.249	2.800	1.780	
13	60, 61, 67-69	Aufwendungen für Sach- und Dienstleistungen	44.700	72.700	41.322	
	6057000	Abwasser/Schmutzwasser	2.000	2.000	1.017	
	6060100	Materialaufw. für Reparatur und Instandhaltung	1.000	1.000		
	6070000	Aufw. für Berufskleidung, Arbeitsschutzmittel			130	
	6101500	Softwarepflege/EDV-Kosten ekom	1.000	1.000	902	
	6139000	sonstige weitere Fremdleistungen	5.000	5.000	6.029	
	6165000	Instandh. v. Sachanl. Gemeingebr., Infrastr.verm.	8.000	10.000	20.129	
	6165400	Aufwendungen der EKVO	15.000	50.000		
	6171000	Aufwendungen für Fremdentorgung	1.000	1.000	11.643	
	6173000	Fremdreinigung	10.000	1.000	585	
	6772000	Aufw. für Steuerber. & Wirtschaftsprüfung/Rg.Prüf.			714	
	6790100	sonstige Aufw. für Wasseruntersuchungen	1.500	1.500		
	6840000	amtliche Bekanntmachungen			19	
	6850000	Reisekosten	100	100	31	
	6910000	Beitr. Wirtschaftsverb. & Berufsvertr, sonst. Vere	100	100		
14	66	Abschreibungen	247.088	252.812	244.819	

## Haushaltsplan 2022 Gemeinde Ranstadt

### Teilergebnishaushalt Kostenstelle 11700199 Abwasserbeseitigung allgemein

Gemeinde Ranstadt

		Haushaltsansatz			
Nr.	Konten	Bezeichnung	2022	2021	Ergebnis des Jahresabschluss es 2020
6620000		Abschr. Gebäude u. -einr. , SachAnlag., InfrStrktV	247.088	252.812	244.819
15	71	Aufwendungen für Zuweisungen und Zuschüsse sowie besondere Finanzaufwendungen			
16	73	Steueraufwendungen einschl. Aufwendungen aus gesetzlichen Umlageverpflichtungen			
17	72	Transferaufwendungen			
18	70, 74, 76	Sonstige ordentliche Aufwendungen			
<b>19</b>		<b>Summe der ordentlichen Aufwendungen (Nr. 11 bis 18)</b>	<b>328.485</b>	<b>362.412</b>	<b>314.966</b>
<b>20</b>		<b>Verwaltungsergebnis (Nr. 10 ./ Nr. 19)</b>	<b>279.553</b>	<b>312.878</b>	<b>269.164</b>
21	56, 57	Finanzerträge			
22	77	Finanzaufwendungen			
<b>23</b>		<b>Finanzergebnis (Nr. 21 bis Nr. 22)</b>			
<b>24</b>		<b>Ordentliches Ergebnis (Verwaltungsergebnis und Finanzergebnis Nr. 20 und Nr. 23)</b>	<b>279.553</b>	<b>312.878</b>	<b>269.164</b>
25	59	Außerordentliche Erträge			-13.713
5980100		Erträge aus Herabs.u.Auflös.v.Rückst.für Instandh.			-12.638
5990900		sonstige außerordentliche Erträge			-1.075
26	79	Außerordentliche Aufwendungen			
<b>27</b>		<b>Außerordentliches Ergebnis (Nr. 25 ./ Nr. 26)</b>			<b>-13.713</b>
<b>28</b>		<b>Jahresergebnis vor internen Leistungsbeziehungen (ordentliches Ergebnis und außerordentliches Ergebnis Nr. 24 und Nr. 27)</b>	<b>279.553</b>	<b>312.878</b>	<b>255.451</b>
29		Erlöse der internen Leistungsbeziehungen			
30		Kosten der internen Leistungsbeziehungen	18.430	18.430	
9200100		ILV Vergütungen/innere Verwaltung	18.430	18.430	
<b>31</b>		<b>Ergebnis der internen Leistungsbeziehungen</b>	<b>18.430</b>	<b>18.430</b>	
<b>32</b>		<b>Jahresergebnis nach internen Leistungsbeziehungen</b>	<b>297.983</b>	<b>331.308</b>	<b>255.451</b>



## Haushaltsplan 2022 Gemeinde Ranstadt

<b>Produktbeschreibung Produkt 117002 Kläranlage</b>		
Gemeinde Ranstadt		
<b>Produktbereich</b>	11	Ver- und Entsorgung
<b>Produktgruppe</b>	1170	Abwasserbeseitigung
<b>Produkt</b>	117002	Kläranlage
<b>Verantwortliche Organisationseinheit</b>		<b>Verantwortliche Person(en)</b>
Bauverwaltung		Tobias Ott Ken Michel (Vertretung)
<b>Pflichtaufgaben</b>	Ja	
<b>Rechtsbindungsgrad</b>	Muss	
<b>Kurzbeschreibung</b> Sicherstellung der Abwasserentsorgung durch den Betrieb einer Kläranlage		
<b>Allgemeine Ziele</b> Sicherstellung einer ordnungsgemäßen Abwasserentsorgung auch unter ökologischen Gesichtspunkten, Einhaltung gesetzlicher Vorgaben		
<b>Auftragsgrundlage</b> Abwassersatzung der Gemeinde Ranstadt, technische Bestimmungen, Gesetze und Vorschriften, Beschlüsse der gemeindlichen Gremien Fachbehörden und Verträge		
<b>Kostenstellen</b>	11700201	Kläranlage
	11700202	Betriebsgebäude Kläranlage

## Haushaltsplan 2022 Gemeinde Ranstadt

### Teilergebnishaushalt Produkt 117002 Kläranlage

Gemeinde Ranstadt

<b>Produktbereich</b>	11	Ver- und Entsorgung
<b>Produktgruppe</b>	1170	Abwasserbeseitigung
<b>Produkt</b>	117002	Kläranlage

		Haushaltsansatz			
Nr.	Konten	Bezeichnung	2022	2021	Ergebnis des Jahresabschlusses 2020
		<b>Ordentliche Erträge</b>			
01	50	Privatrechtliche Leistungsentgelte			
02	51	Öffentlich-rechtliche Leistungsentgelte			
03	548-549	Kostensersatzleistungen und -erstattungen			
04	52	Bestandsveränderungen und aktivierte Eigenleistungen gem. § 6 a HBeihVO			
05	55	Steuern und steuerähnliche Erträge einschl. Erträge aus gesetzlichen Umlagen			
06	547	Erträge aus Transferleistungen			
07	540-543	Erträge aus Zuweisungen und Zuschüssen für lfd. Zwecke und allgemeine Umlagen			
08	546	Erträge aus der Auflösung von Sonderposten aus Investitionszuweisungen, -zuschüssen und Investitionsbeiträgen			
09	53	Sonstige ordentliche Erträge			
<b>10</b>		<b>Summe der ordentlichen Erträge (Nr. 1 bis 9)</b>			
		<b>Ordentliche Aufwendungen</b>			
11	62, 63, 640-643, 647-649, 65	Personalaufwendungen	113.148	114.046	86.089
6201000		Entg. für geleist. Arbeitszeit (einschl. Zulagen)	92.697	93.966	69.882
6201001		Leistungsentgelt Beschäftigte	1.000	1.000	1.376
6229000		sonstige Entgelte für andere Zeiten			900
6401000		AG-Anteil zur Sozialvers. Entgeltbereich	18.952	18.580	13.899
6509010		Aufw. f. Arbeitsmedizin und Arbeitssicherheit	500	500	32
12	644-646	Versorgungsaufwendungen	7.658	7.789	5.830
6451000		Auf. an Verso. kassen f tarifl. Beschäftigte	7.658	7.789	5.830
13	60, 61, 67-69	Aufwendungen für Sach- und Dienstleistungen	188.005	154.125	177.238
6010100		Aufw. für Büromat. u. Drucks. d. Verw. u. ähnl. Ei	150	150	43
6030200		Praxis- u. Laborbedarf, Arzneimittel	8.000	8.000	11.132
6030210		Werkzeuge	200	200	17
6051000		Strom	72.000	64.000	65.721
6057000		Abwasser/Schmutzwasser			3.050
6060100		Materialaufw. für Reparatur und Instandhaltung	1.000	1.000	23
6062000		Materialaufw. für techn. Analgen in Betriebsbauten			957
6063000		Materialaufw. für Einrichtungen und Ausstattungen	1.000	1.000	750
6065000		Materialaufw. für Straßen, Wege, Plätze u.ä.			31
6069000		sonstiger Aufw. für Reparatur u. Instandhaltung			1.093
6070000		Aufw. für Berufskleidung, Arbeitsschutzmittel	300	300	124
6081000		Reinigungsmaterial			36
6089000		übriger sonstiger Materialaufwand	10.000	10.000	10.761
6101300		Fremdleist. für Verpflegung			145
6101500		Softwarepflege/EDV-Kosten ekom	1.400	1.400	2.086
6139000		sonstige weitere Fremdleistungen	5.000	5.000	1.249
6161000		Instandh. Gebäude, Außenanl. (Bauunterhaltung)			6.411
6162000		Instandh. von techn. Anlagen in Betriebsbauten	2.500	2.500	16.458
6163000		Instandh. von Einrichtungen und Ausstattungen			184
6165000		Instandh. v. Sachanl. Gemeingebr., Infrastr.verm.	15.000	2.500	1.972
6165400		Aufwendungen der EKVO			476
6166000		Wartungskosten	26.000	18.000	14.577
6171000		Aufwendungen für Fremdentorgung	35.000	30.000	27.629

## Haushaltsplan 2022 Gemeinde Ranstadt

### Teilergebnishaushalt Produkt 117002 Kläranlage

Gemeinde Ranstadt

		Haushaltsansatz			
Nr.	Konten	Bezeichnung	2022	2021	Ergebnis des Jahresabschluss es 2020
6173000		Fremdreinigung	500	3.300	1.372
6710000		Leasing Kopierer/Drucker u. Gerätemiete	930	770	
6713000		Leasing PC's und Server	260	260	251
6730000		Gebühren		1.200	
6771000		Aufw. für Sachverst., Rechtsanwälte u. Gerichtskosten	2.000		6.363
6790000		sonstige Aufw. f. d. Inanspruchn. v. Rechten u. Di	1.000	1.000	1.977
6790100		sonstige Aufw. für Wasseruntersuchungen	500	500	
6810000		Aufw. für Zeitungen u Fachlit. d. Verw. u ähnl. Ei	200	200	
6832000		Telefonkosten	1.145	1.295	668
6850000		Reisekosten	350	350	304
6880000		Aufw. Für Fort- und Weiterbildung	2.500	300	
6900100		Beiträge f. Gebäudebezogene Versicherungen	620	450	601
6901000		Kfz-Versicherungsbeiträge			491
6910000		Beitr. Wirtschaftsverb. & Berufsvertr, sonst. Vere	300	300	138
14	66	Abschreibungen	231.961	231.799	231.653
6611000		Abschr. auf Konzessionen u. a. Schutzrechte	100		
6620000		Abschr. Gebäude u. -einr. , SachAnlag., InfrStrktV	228.998	228.998	228.676
6630000		Abschr. auf techn. Anlagen u. Maschinen	216	216	247
6642000		Abschr. auf Betriebsausstattung	83	83	83
6643000		Abschr. auf Fuhrpark	2.352	2.352	2.497
6650000		Abschreibung geringwertige Wirtschaftsgüter (GWG)	212	150	150
15	71	Aufwendungen für Zuweisungen und Zuschüsse sowie besondere Finanzaufwendungen			
16	73	Steueraufwendungen einschl. Aufwendungen aus gesetzlichen Umlageverpflichtungen	15.000	30.000	30.000
7363100		Abwasserabgabe	15.000	30.000	30.000
17	72	Transferaufwendungen			
18	70, 74, 76	Sonstige ordentliche Aufwendungen			
<b>19</b>		<b>Summe der ordentlichen Aufwendungen (Nr. 11 bis 18)</b>	<b>555.772</b>	<b>537.759</b>	<b>530.810</b>
<b>20</b>		<b>Verwaltungsergebnis (Nr. 10 .J. Nr. 19)</b>	<b>555.772</b>	<b>537.759</b>	<b>530.810</b>
21	56, 57	Finanzerträge			
22	77	Finanzaufwendungen			
<b>23</b>		<b>Finanzergebnis (Nr. 21 bis Nr. 22)</b>			
<b>24</b>		<b>Ordentliches Ergebnis (Verwaltungsergebnis und Finanzergebnis Nr. 20 und Nr. 23)</b>	<b>555.772</b>	<b>537.759</b>	<b>530.810</b>
25	59	Außerordentliche Erträge			
26	79	Außerordentliche Aufwendungen			
<b>27</b>		<b>Außerordentliches Ergebnis (Nr. 25 .J. Nr. 26)</b>			
<b>28</b>		<b>Jahresergebnis vor internen Leistungsbeziehungen (ordentliches Ergebnis und außerordentliches Ergebnis Nr. 24 und Nr. 27)</b>	<b>555.772</b>	<b>537.759</b>	<b>530.810</b>
29		Erlöse der internen Leistungsbeziehungen			
30		Kosten der internen Leistungsbeziehungen	46.260	46.260	
9200100		ILV Vergütungen/innere Verwaltung	46.260	46.260	
<b>31</b>		<b>Ergebnis der internen Leistungsbeziehungen</b>	<b>46.260</b>	<b>46.260</b>	
<b>32</b>		<b>Jahresergebnis nach internen Leistungsbeziehungen</b>	<b>602.032</b>	<b>584.019</b>	<b>530.810</b>

## Haushaltsplan 2022 Gemeinde Ranstadt

<b>Produktbeschreibung Produkt 117201 Abfallentsorgung</b>		
Gemeinde Ranstadt		
<b>Produktbereich</b>	11	Ver- und Entsorgung
<b>Produktgruppe</b>	1172	Abfallwirtschaft
<b>Produkt</b>	117201	Abfallentsorgung
<b>Verantwortliche Organisationseinheit</b>		<b>Verantwortliche Person(en)</b>
Kämmereiverwaltung		Gerold Reuhl Grauling, Martina (Vertretung)
<b>Pflichtaufgaben</b>	Ja	
<b>Rechtsbindungsgrad</b>	Muss	
<b>Kurzbeschreibung</b>		
Abfallentsorgung im Gebiet der Gemeinde Ranstadt nach Maßgabe des Kreislaufwirtschafts- und Abfallgesetzes, Beratung und Informationsweitergabe zum Thema Abfallvermeidung und -verwertung sowie Entsorgung, Abfallkalender, Windelgeld		
<b>Allgemeine Ziele</b>		
Gewährleistung der einwandfreien Abfallentsorgung nach den gesetzliche Vorgaben, Kostendeckende Abfallgebühren.		
<b>Zielgruppe</b>		
Bürgerinnen und Bürger, Fachbehörden		
<b>Auftragsgrundlage</b>		
Abfallsatzung, Verträge mit Unternehmen, Beschlüsse der gemeindlichen Gremien		
<b>Kostenstellen</b>		
11720197 Kosten der illegalen Abfallentsorgung		
11720198 Container-Stellplätze		
11720199 Allgemeine KSt. Abfallentsorgung		

## Haushaltsplan 2022 Gemeinde Ranstadt

### Teilergebnishaushalt Produkt 117201 Abfallentsorgung

Gemeinde Ranstadt

**Produktbereich** 11 Ver- und Entsorgung  
**Produktgruppe** 1172 Abfallwirtschaft  
**Produkt** 117201 Abfallentsorgung

			Haushaltsansatz		Ergebnis des Jahresabschluss es 2020
Nr.	Konten	Bezeichnung	2022	2021	
<b>Ordentliche Erträge</b>					
01	50	Privatrechtliche Leistungsentgelte			-300
5090000		sonstige Umsatzerlöse			-300
02	51	Öffentlich-rechtliche Leistungsentgelte	-440.000	-410.000	-435.547
5110000		öffentlich rechtliche Benutzungsgebühren	-440.000	-410.000	-435.547
03	548-549	Kostenersatzleistungen und -erstattungen	-7.100	-7.400	-9.084
5487000		Kostenerstattungen von priv Unternehmen	-7.100	-7.400	-8.832
5488000		Kostenerstattungen von priv Unternehmen			-252
04	52	Bestandsveränderungen und aktivierte Eigenleistungen gem. § 6 a HBeihVO			
05	55	Steuern und steuerähnliche Erträge einschl. Erträge aus gesetzlichen Umlagen			
06	547	Erträge aus Transferleistungen			
07	540-543	Erträge aus Zuweisungen und Zuschüssen für lfd. Zwecke und allgemeine Umlagen			
08	546	Erträge aus der Auflösung von Sonderposten aus Investitionszuweisungen, -zuschüssen und Investitionsbeiträgen		-17.512	
5463000		Erträge Auflösung von SOPO für den Gebührenaussgl.		-17.512	
09	53	Sonstige ordentliche Erträge	-9.000	-2.500	-8.727
5302000		Nebenerlöse aus Abgabe von Energien und Abfällen	-9.000		
5309900		andere sonstige Nebenerlöse			-6.183
5399000		andere sonstige betriebliche Erträge		-2.500	-2.544
<b>10</b>		<b>Summe der ordentlichen Erträge (Nr. 1 bis 9)</b> <b>Ordentliche Aufwendungen</b>	<b>-456.100</b>	<b>-437.412</b>	<b>-453.658</b>
11	62, 63, 640-643, 647-649, 65	Personalaufwendungen	31.437	36.450	33.258
6201000		Entg. für geleist. Arbeitszeit (einschl. Zulagen)	25.545	30.000	27.666
6201001		Leistungsentgelt Beschäftigte	450	450	520
6229000		sonstige Entgelte für andere Zeiten			-743
6401000		AG-Anteil zur Sozialvers. Entgeltbereich	5.441	6.000	5.815
12	644-646	Versorgungsaufwendungen	2.041	2.400	2.300
6451000		Auf. an Verso. kassen f tarifl. Beschäftigte	2.041	2.400	2.300
13	60, 61, 67-69	Aufwendungen für Sach- und Dienstleistungen	349.100	319.200	363.150
6010100		Aufw. für Büromat. u. Drucks. d. Verw. u. ähnl. Ei	500	1.000	35
6058000		Bewirtschaftungskosten			3.021
6065000		Materialaufw. für Straßen, Wege, Plätze u.ä.	400	400	589
6089000		übriger sonstiger Materialaufwand	500	150	
6101500		Softwarepflege/EDV-Kosten ekom	700	600	381
6171000		Aufwendungen für Fremdentorgung	347.000	316.000	358.666
6179000		And. sonstige Aufwendungen für bezogene Leistungen			43
6773000		Aufw. für betriebswirtsch. Beratungen u. ähnl.		1.000	
6840000		amtliche Bekanntmachungen			352
6850000		Reisekosten		50	
14	66	Abschreibungen		305	861
6650000		Abschreibung geringwertige Wirtschaftsgüter (GWG)		305	305
6672000		Einzelwertberichtigung			556
15	71	Aufwendungen für Zuweisungen und Zuschüsse sowie besondere Finanzaufwendungen			
16	73	Steueraufwendungen einschl. Aufwendungen aus gesetzlichen Umlageverpflichtungen			
17	72	Transferaufwendungen			

## Haushaltsplan 2022 Gemeinde Ranstadt

Teilergebnishaushalt Produkt 117201 Abfallentsorgung					
Gemeinde Ranstadt					
Nr.	Konten	Bezeichnung	Haushaltsansatz		Ergebnis des Jahresabschlusses 2020
			2022	2021	
18	70, 74, 76	Sonstige ordentliche Aufwendungen			
<b>19</b>		<b>Summe der ordentlichen Aufwendungen (Nr. 11 bis 18)</b>	<b>382.578</b>	<b>358.355</b>	<b>399.568</b>
<b>20</b>		<b>Verwaltungsergebnis (Nr. 10 ./ Nr. 19)</b>	<b>-73.522</b>	<b>-79.057</b>	<b>-54.090</b>
21	56, 57	Finanzerträge			
22	77	Finanzaufwendungen			
<b>23</b>		<b>Finanzergebnis (Nr. 21 bis Nr. 22)</b>			
<b>24</b>		<b>Ordentliches Ergebnis (Verwaltungsergebnis und Finanzergebnis Nr. 20 und Nr. 23)</b>	<b>-73.522</b>	<b>-79.057</b>	<b>-54.090</b>
25	59	Außerordentliche Erträge			-4.386
5989000		sonstige periodenfremde Erträge			-4.386
26	79	Außerordentliche Aufwendungen			
<b>27</b>		<b>Außerordentliches Ergebnis (Nr. 25 ./ Nr. 26)</b>			<b>-4.386</b>
<b>28</b>		<b>Jahresergebnis vor internen Leistungsbeziehungen (ordentliches Ergebnis und außerordentliches Ergebnis Nr. 24 und Nr. 27)</b>	<b>-73.522</b>	<b>-79.057</b>	<b>-58.476</b>
29		Erlöse der internen Leistungsbeziehungen			
30		Kosten der internen Leistungsbeziehungen	67.110	52.910	
9200100		ILV Vergütungen/innere Verwaltung	52.910	52.910	
9200300		ILV Aufwand Bauhof	14.200		
<b>31</b>		<b>Ergebnis der internen Leistungsbeziehungen</b>	<b>67.110</b>	<b>52.910</b>	
<b>32</b>		<b>Jahresergebnis nach internen Leistungsbeziehungen</b>	<b>-6.412</b>	<b>-26.147</b>	<b>-58.476</b>

## Haushaltsplan 2022 Gemeinde Ranstadt

<b>Produktbeschreibung Produkt 118101 Verwaltung Wasserversorgung</b>		
Gemeinde Ranstadt		
<b>Produktbereich</b>	11	Ver- und Entsorgung
<b>Produktgruppe</b>	1181	Wasserversorgung
<b>Produkt</b>	118101	Verwaltung Wasserversorgung
<b>Verantwortliche Organisationseinheit</b>		<b>Verantwortliche Person(en)</b>
Bauverwaltung		Tobias Ott Udo Schädel (Vertretung)
<b>Pflichtaufgaben</b>	Ja	
<b>Rechtsbindungsgrad</b>		
<b>Kurzbeschreibung</b>	Bereitstellung und Unterhaltung des Wasserversorgungsnetzes, Trinkwasserbrunnen, Pumpen und Hochbehälter, Versorgung der Bevölkerung mit Frischwasser, Gebührenkalkulation	
<b>Allgemeine Ziele</b>	Gewährleistung der flächendeckenden Versorgung mit Trinkwasser, Einhaltung der gesetzlich vorgeschriebenen Grenzwerte, Kostendeckende Wasserbezugsgebühr.	
<b>Zielgruppe</b>	Bürgerinnen und Bürger, Fachbehörden	
<b>Auftragsgrundlage</b>	Hessisches Wassergesetz, Wasserversorgungssatzung, Beschlüsse der gemeindlichen Gremien	
<b>Kostenstellen</b>	11810101	Trinkwasserbrunnen
	11810102	Pumpstation und Hochbehälter
	11810103	Leitungsnetz
	11810104	Fuhrpark Wasserversorgung
	11810199	Wasserversorgung allgemein

## Haushaltsplan 2022 Gemeinde Ranstadt

<b>Teilergebnishaushalt Produkt 118101 Verwaltung Wasserversorgung</b>					
Gemeinde Ranstadt					
<b>Produktbereich</b>		11	Ver- und Entsorgung		
<b>Produktgruppe</b>		1181	Wasserversorgung		
<b>Produkt</b>		118101	Verwaltung Wasserversorgung		
			Haushaltsansatz		
Nr.	Konten	Bezeichnung	2022	2021	Ergebnis des Jahresabschlusses 2020
<b>Ordentliche Erträge</b>					
01	50	Privatrechtliche Leistungsentgelte	-42.500	-42.500	-58.679
5090000		sonstige Umsatzerlöse			-1.271
5090100		Erstattung Wassergeld/Strom, Stadt Reichelsheim	-17.000	-17.000	-14.663
5090200		Erlöse für Arbeiten Wasserleitung	-18.000	-18.000	-41.816
5090300		Erstattung Anschlußkosten Wasser	-7.500	-7.500	-929
02	51	Öffentlich-rechtliche Leistungsentgelte	-530.000	-510.000	-513.134
5110200		Wassergebühren	-530.000	-510.000	-9.524
03	548-549	Kostensatzleistungen und -erstattungen		-1.000	-287
5487000		Kostenerstattungen von priv Unternehmen			-145
5488000		Kostenerstattungen von priv Unternehmen		-1.000	
5490000		andere Kostensatzleistungen und Erstattungen			-142
04	52	Bestandsveränderungen und aktivierte Eigenleistungen gem. § 6 a HBeihVO			
05	55	Steuern und steuerähnliche Erträge einschl. Erträge aus gesetzlichen Umlagen			
06	547	Erträge aus Transferleistungen			
07	540-543	Erträge aus Zuweisungen und Zuschüssen für lfd. Zwecke und allgemeine Umlagen			
08	546	Erträge aus der Auflösung von Sonderposten aus Investitionszuweisungen, -zuschüssen und Investitionsbeiträgen	-26.401	-27.011	-27.284
5460100		Erträge Auflös SOPO Invest vom öffentl Bereich	-5.797	-5.797	-5.798
5462000		Erträge Auflösung von SOPO Investitionsbeiträgen	-20.604	-21.214	-21.486
09	53	Sonstige ordentliche Erträge			-1.528
5309900		andere sonstige Nebenerlöse			-58
5330000		Erträge aus Schadensersatzleistungen			-1.471
<b>10</b>		<b>Summe der ordentlichen Erträge (Nr. 1 bis 9) Ordentliche Aufwendungen</b>	<b>-598.901</b>	<b>-580.511</b>	<b>-600.912</b>
11	62, 63, 640-643, 647-649, 65	Personalaufwendungen	172.293	171.699	168.078
6201000		Entg. für geleist. Arbeitszeit (einschl. Zulagen)	141.127	141.479	137.780
6201001		Leistungsentgelt Beschäftigte	1.500	1.500	2.082
6229000		sonstige Entgelte für andere Zeiten			93
6401000		AG-Anteil zur Sozialvers. Entgeltbereich	29.666	28.720	28.124
12	644-646	Versorgungsaufwendungen	11.702	12.240	11.428
6451000		Auf. an Verso. kassen f tarifl. Beschäftigte	11.702	12.240	11.428
13	60, 61, 67-69	Aufwendungen für Sach- und Dienstleistungen	276.070	294.070	330.562
6001100		Wasserankauf	84.000	84.000	116.715
6010100		Aufw. für Büromat. u. Drucks. d. Verw. u. ähnl. Ei	200	200	-52
6030210		Werkzeuge	500	500	216
6051000		Strom	26.000	19.000	17.142
6055000		Treibstoffe	1.000	1.000	1.104
6060100		Materialaufw. für Reparatur und Instandhaltung	37.500	36.500	24.601
6062000		Materialaufw. für techn. Anlagen in Betriebsbauten	1.000	1.000	
6063000		Materialaufw. für Einrichtungen und Ausstattungen	10.000	33.000	717
6065000		Materialaufw. für Straßen, Wege, Plätze u.ä.			5.209
6069000		sonstiger Aufw. für Reparatur u. Instandhaltung			106
6070000		Aufw. für Berufskleidung, Arbeitsschutzmittel	500	500	45
6089000		übriger sonstiger Materialaufwand	2.000	2.000	11.579



## Haushaltsplan 2022 Gemeinde Ranstadt

### Teilergebnishaushalt Produkt 118101 Verwaltung Wasserversorgung

Gemeinde Ranstadt

		Haushaltsansatz			
Nr.	Konten	Bezeichnung	2022	2021	Ergebnis des Jahresabschlusses 2020
6101500		Softwarepflege/EDV-Kosten ekom	3.800	3.800	581
6139000		sonstige weitere Fremdleistungen	26.500	22.500	49.478
6161000		Instandh. Gebäude, Außenanl. (Bauunterhaltung)	2.000	2.000	188
6162000		Instandh. von techn. Anlagen in Betriebsbauten	500	500	
6163000		Instandh. von Einrichtungen und Ausstattungen			28
6164000		Instandhaltung von Fahrzeugen	1.000	1.000	2.346
6165000		Instandh. v. Sachanl. Gemeindebr., Infrastr.verm.	38.000	53.000	56.217
6166000		Wartungskosten	750	500	269
6169000		sonstige Fremdinstandhaltung	5.000	5.000	9.145
6171000		Aufwendungen für Fremdensorgung			2.395
6173000		Fremdreinigung			138
6710000		Leasing Kopierer/Drucker u. Gerätemiete	450	510	570
6712000		Leasing u. Mietkosten Fuhrpark / Bauhof	4.800	4.800	5.234
6713000		Leasing PC's und Server	260	260	213
6772000		Aufw. für Steuerber. & Wirtschaftsprüfung/Rg.Prüf.	1.800	1.800	
6779000		Aufw. für andere Beratungsleistungen	10.000	2.000	2.843
6790000		sonstige Aufw. f. d. Inanspruchn. v. Rechten u. Di	1.700	1.700	1.364
6790100		sonstige Aufw. für Wasseruntersuchungen	8.500	8.500	15.093
6820000		Porto und Versandkosten	500	500	6
6832000		Telefonkosten	430	620	249
6840000		amtliche Bekanntmachungen			32
6850000		Reisekosten	100	100	31
6880000		Aufw. Für Fort- und Weiterbildung	500	500	
6900100		Beiträge f. Gebäudebezogene Versicherungen	80	80	235
6901000		Kfz-Versicherungsbeiträge	750	750	649
6909000		Beiträge für sonstige Versicherungen	5.700	5.700	5.647
6910000		Beitr. Wirtschaftsverb. & Berufsvertr, sonst. Vere	100	100	
14	66	Abschreibungen	67.626	67.516	89.805
6611000		Abschr. auf Konzessionen u. a. Schutzrechte			42
6620000		Abschr. Gebäude u. -einr. , SachAnlag., InfrStrktV	64.534	64.534	72.436
6630000		Abschr. auf techn. Anlagen u. Maschinen	684	684	758
6642000		Abschr. auf Betriebsausstattung	1.057	1.057	619
6643000		Abschr. auf Fuhrpark	575	575	574
6650000		Abschreibung geringwertige Wirtschaftsgüter (GWG)	776	666	15.232
6672000		Einzelwertberichtigung			144
15	71	Aufwendungen für Zuweisungen und Zuschüsse sowie besondere Finanzaufwendungen			
16	73	Steueraufwendungen einschl. Aufwendungen aus gesetzlichen Umlageverpflichtungen			
17	72	Transferaufwendungen			
18	70, 74, 76	Sonstige ordentliche Aufwendungen	160	160	6
7030000		Kfz-Steuer	160	160	6
<b>19</b>		<b>Summe der ordentlichen Aufwendungen (Nr. 11 bis 18)</b>	<b>527.852</b>	<b>545.686</b>	<b>599.878</b>
<b>20</b>		<b>Verwaltungsergebnis (Nr. 10 J. Nr. 19)</b>	<b>-71.049</b>	<b>-34.825</b>	<b>-1.034</b>
21	56, 57	Finanzerträge			
22	77	Finanzaufwendungen			
<b>23</b>		<b>Finanzergebnis (Nr. 21 bis Nr. 22)</b>			
<b>24</b>		<b>Ordentliches Ergebnis (Verwaltungsergebnis und Finanzergebnis Nr. 20 und Nr. 23)</b>	<b>-71.049</b>	<b>-34.825</b>	<b>-1.034</b>
25	59	Außerordentliche Erträge			-555
5990900		sonstige außerordentliche Erträge			-555
26	79	Außerordentliche Aufwendungen			1.655
7970000		periodenfremde Aufwendungen			1.655

## Haushaltsplan 2022 Gemeinde Ranstadt

<b>Teilergebnishaushalt Produkt 118101 Verwaltung Wasserversorgung</b>					
Gemeinde Ranstadt					
Nr.	Konten	Bezeichnung	Haushaltsansatz		Ergebnis des Jahresabschlusses 2020
			2022	2021	
<b>27</b>		<b>Außerordentliches Ergebnis (Nr. 25 ./ Nr. 26)</b>			<b>1.100</b>
<b>28</b>		<b>Jahresergebnis vor internen Leistungsbeziehungen (ordentliches Ergebnis und außerordentliches Ergebnis Nr. 24 und Nr. 27)</b>	<b>-71.049</b>	<b>-34.825</b>	<b>66</b>
29		Erlöse der internen Leistungsbeziehungen			
30		Kosten der internen Leistungsbeziehungen	72.290	72.290	
9200100		ILV Vergütungen/innere Verwaltung	72.290	72.290	
<b>31</b>		<b>Ergebnis der internen Leistungsbeziehungen</b>	<b>72.290</b>	<b>72.290</b>	
<b>32</b>		<b>Jahresergebnis nach internen Leistungsbeziehungen</b>	<b>1.241</b>	<b>37.465</b>	<b>66</b>

## Haushaltsplan 2022 Gemeinde Ranstadt

<b>Teilergebnishaushalt Produktbereich 12 Verkehrsflächen und Verkehrsanlagen, ÖPNV</b>					
Gemeinde Ranstadt					
<b>Produktbereich</b>		12	Verkehrsflächen und Verkehrsanlagen, ÖPNV		
Nr.	Konten	Bezeichnung	Haushaltsansatz		Ergebnis des Jahresabschlusses 2020
			2022	2021	
<b>Ordentliche Erträge</b>					
01	50	Privatrechtliche Leistungsentgelte			
02	51	Öffentlich-rechtliche Leistungsentgelte	-100	-100	
03	548-549	Kostensersatzleistungen und -erstattungen	-2.000	-2.000	
04	52	Bestandsveränderungen und aktivierte Eigenleistungen			
05	55	Steuern und steuerähnliche Erträge einschl. Erträge aus gesetzlichen Umlagen			
06	547	Erträge aus Transferleistungen			
07	540-543	Erträge aus Zuweisungen und Zuschüssen für lfd. Zwecke und allgemeine Umlagen			
08	546	Erträge aus der Auflösung von Sonderposten aus Investitionszuweisungen, -zuschüssen und Investitionsbeiträgen	-82.991	-82.992	-83.004
09	53	Sonstige ordentliche Erträge			-1.048
<b>10</b>		<b>Summe der ordentlichen Erträge (Nr. 1 bis 9)</b>	<b>-85.091</b>	<b>-85.092</b>	<b>-84.052</b>
<b>Ordentliche Aufwendungen</b>					
11	62, 63, 640-643, 647-649, 65	Personalaufwendungen	47.368	41.906	44.016
12	644-646	Versorgungsaufwendungen	2.634	2.315	2.601
13	60, 61, 67-69	Aufwendungen für Sach- und Dienstleistungen	162.892	178.892	189.175
14	66	Abschreibungen	200.840	184.678	190.137
15	71	Aufwendungen für Zuweisungen und Zuschüsse sowie besondere Finanzaufwendungen	8.000	8.000	6.434
16	73	Steueraufwendungen einschl. Aufwendungen aus gesetzlichen Umlageverpflichtungen			
17	72	Transferaufwendungen			
18	70, 74, 76	Sonstige ordentliche Aufwendungen			
<b>19</b>		<b>Summe der ordentlichen Aufwendungen (Nr. 11 bis 18)</b>	<b>421.734</b>	<b>415.790</b>	<b>432.363</b>
<b>20</b>		<b>Verwaltungsergebnis (Nr. 10 ./. Nr. 19)</b>	<b>336.643</b>	<b>330.698</b>	<b>348.311</b>
21	56, 57	Finanzerträge			
22	77	Finanzaufwendungen			
<b>23</b>		<b>Finanzergebnis (Nr. 21 bis Nr. 22)</b>			
<b>24</b>		<b>Ordentliches Ergebnis (Verwaltungsergebnis und Finanzergebnis Nr. 20 und Nr. 23)</b>	<b>336.643</b>	<b>330.698</b>	<b>348.311</b>
25	59	Außerordentliche Erträge			-3.518
26	79	Außerordentliche Aufwendungen			
<b>27</b>		<b>Außerordentliches Ergebnis (Nr. 25 ./. Nr. 26)</b>			<b>-3.518</b>
<b>28</b>		<b>Jahresergebnis vor internen Leistungsbeziehungen (ordentliches Ergebnis und außerordentliches Ergebnis Nr. 24 und Nr. 27)</b>	<b>336.643</b>	<b>330.698</b>	<b>344.793</b>
29		Erlöse der internen Leistungsbeziehungen			
30		Kosten der internen Leistungsbeziehungen	150.940	150.940	
<b>31</b>		<b>Ergebnis der internen Leistungsbeziehungen</b>	<b>150.940</b>	<b>150.940</b>	
<b>32</b>		<b>Jahresergebnis nach internen Leistungsbeziehungen</b>	<b>487.583</b>	<b>481.638</b>	<b>344.793</b>

## Haushaltsplan 2022 Gemeinde Ranstadt

<b>Teilfinanzhaushalt Produktbereich 12 Verkehrsflächen und Verkehrsanlagen, ÖPNV</b>							
Gemeinde Ranstadt							
<b>Produktbereich</b>		12	Verkehrsflächen und Verkehrsanlagen, ÖPNV				
		Haushaltsansatz			Investitions- und Investitionsförderungsmaßnahmen		
Nr.	Bezeichnung	2022	Verpflichtungs-ermächtigungen	2021	Ergebnis des Jahresabschluss es 2020	Gesamt-auszahlungs-bedarf	davon bisher bereitgestellt
	<b>Einzahlungen aus Investitionstätigkeit</b>						
20	+ Einz. aus Investitionszuweis. und -zuschüssen sowie aus Investitionsbeiträgen						
21	+ Einz. aus Abgängen von Vermögensgegenständen des Sachanlagevermögens und des immateriellen Anlagevermögens						
22	+ Einz. aus Abgängen von Vermögensgegenständen des Finanzanlagevermögens						
	<b>Einzahlungen aus Finanzierungstätigkeit</b>						
31	+ Einz. aus der Aufnahme v. Krediten und wirtschaftlich vergleichbaren Vorgängen für Investitionen						
	<b>Summe</b>						
	<b>Auszahlungen aus Investitionstätigkeit</b>						
24	- Ausz. für den Erwerb von Grundstücken und Gebäuden					-1.465.000	-1.465.000
25	- Ausz. für Baumaßnahmen			-180.000	-305.997	-1.556.000	-1.556.000
26	- Ausz. für Investitionen in das sonstige Sachanlagevermögen und immaterielle Anlagevermögen	-20.000		-15.000	-2.379	-358.823	-348.823
	davon: Ausz. aus gewährten Investitionszuweisungen und -zuschüssen	-20.000		-15.000		-152.323	-142.323
27	- Ausz. für Investitionen in das Finanzanlagevermögen						
	<b>Auszahlungen aus Finanzierungstätigkeit</b>						
32	- Ausz. für die Tilgung von Krediten und wirtschaftlich vergleichbaren Vorgängen für Investitionen						
	<b>Summe</b>	<b>-20.000</b>		<b>-195.000</b>	<b>-308.376</b>	<b>-3.379.823</b>	<b>-3.369.823</b>
	<b>Saldo (Einzahlungen ./ Auszahlungen)</b>	<b>-20.000</b>		<b>-195.000</b>	<b>-308.376</b>	<b>-3.379.823</b>	<b>-3.369.823</b>

## Haushaltsplan 2022 Gemeinde Ranstadt

<b>Investitionen Produktbereich 12 Verkehrsflächen und Verkehrsanlagen, ÖPNV</b>						
Gemeinde Ranstadt						
<b>Produktbereich</b>		12 Verkehrsflächen und Verkehrsanlagen, ÖPNV				
Nr. Bezeichnung	Ansatz 2021	Ansatz 2022	Finanzplan 2023	Finanzplan 2024	Finanzplan 2025	Verpflichtungs- Ermächtigunge n
I126301001 Investition neue Lichtpunkte	-15.000	-20.000	-5.000	-5.000		
26 26 Ausz.f.Invest.i.d.sonst.Sachanl.vermögen	-15.000	-20.000	-5.000	-5.000		
I126301005 Park- und Wohnmobilstellplätze	-150.000					
25 25 Auszahlungen für Baumaßnahmen	-150.000					
I126301006 Neuer Gehweg "Am Alten Bahnhof"	-30.000					
25 25 Auszahlungen für Baumaßnahmen	-30.000					

## Haushaltsplan 2022 Gemeinde Ranstadt

<b>Produktbeschreibung Produkt 126301 Gemeindestraßen und sonst. Verkehrsflächen</b>		
Gemeinde Ranstadt		
<b>Produktbereich</b>	12	Verkehrsflächen und Verkehrsanlagen, ÖPNV
<b>Produktgruppe</b>	1263	Straßen
<b>Produkt</b>	126301	Gemeindestraßen und sonst. Verkehrsflächen
<b>Verantwortliche Organisationseinheit</b>	<b>Verantwortliche Person(en)</b>	
Bauverwaltung	Tobias Ott Volker Meub (Vertretung)	
<b>Pflichtaufgaben</b>	Ja	
<b>Rechtsbindungsgrad</b>		
<b>Kurzbeschreibung</b>	<p>Planung, Bau, Erneuerung, Unterhaltung und Betrieb von öffentlichen Straßen, Wegen, Plätzen und der Straßenbeleuchtung, einschließlich der Radwege,                      Unterhaltung der Verkehrsausstattung, bauliche und finanzielle Abwicklung aller Baumaßnahmen einschließlich der Förderungen,                      Erhebung von Erschließungs- und Straßenbeiträgen.</p> <p><u>Straßenreinigung, Winterdienst:</u>                      Beseitigung von Abfällen und Schmutz (Reinigungsarbeiten) auf öffentlichen Straßen, Wegen und Plätzen, Organisation und Durchführung des Winterdienstes.</p>	
<b>Allgemeine Ziele</b>	<p>Schaffung und Erhaltung einer bedarfsgerechten Verkehrsinfrastruktur.                      Energiesparmaßnahmen bei der Bereitstellung der Straßenbeleuchtung,                      Gewährleistung einer sauberen und verkehrssicheren Gemeinde und Landschaft,                      kostengünstige Reinigung der Straßen, Wege, Plätze,                      Sicherstellung des Winterdienstes im Bereich der öffentlichen Infrastruktur.</p>	
<b>Zielgruppe</b>	Allgemeinheit, Grundstückseigentümer, Verkehrsteilnehmer	
<b>Auftragsgrundlage</b>	Straßenbeitragssatzung, KAG, Allgemeines Bau- und Planungsrecht, Beschlüsse der gemeindlichen Gremien.	
<b>Kostenstellen</b>	12630101	Gemeindestraßen und Bürgersteige
	12630102	Straßenreinigung/Winterdienst
	12630103	Straßenbeleuchtung
	12630104	ÖPNV allgemein
	12630106	Radwege

## Haushaltsplan 2022 Gemeinde Ranstadt

### Teilergebnishaushalt Produkt 126301 Gemeindestraßen und sonst. Verkehrsflächen

Gemeinde Ranstadt

<b>Produktbereich</b>	12	Verkehrsflächen und Verkehrsanlagen, ÖPNV
<b>Produktgruppe</b>	1263	Straßen
<b>Produkt</b>	126301	Gemeindestraßen und sonst. Verkehrsflächen

		Haushaltsansatz			
Nr.	Konten	Bezeichnung	2022	2021	Ergebnis des Jahresabschlusses 2020
		<b>Ordentliche Erträge</b>			
01	50	Privatrechtliche Leistungsentgelte			
02	51	Öffentlich-rechtliche Leistungsentgelte	-100	-100	
5101000		öffentlich rechtliche Verwaltungsgebühren	-100	-100	
03	548-549	Kostenersatzleistungen und -erstattungen	-2.000	-2.000	
5490000		andere Kostenersatzleistungen und Erstattungen	-2.000	-2.000	
04	52	Bestandsveränderungen und aktivierte Eigenleistungen gem. § 6 a HBeihVO			
05	55	Steuern und steuerähnliche Erträge einschl. Erträge aus gesetzlichen Umlagen			
06	547	Erträge aus Transferleistungen			
07	540-543	Erträge aus Zuweisungen und Zuschüssen für lfd. Zwecke und allgemeine Umlagen			
08	546	Erträge aus der Auflösung von Sonderposten aus Investitionszuweisungen, -zuschüssen und Investitionsbeiträgen	-82.991	-82.992	-83.004
5460099		Erträge Auflösung SOPO Sonderinvest. (Tilg. Land)	-5.278	-5.278	-5.277
5460100		Erträge Auflös SOPO Invest vom öffentl Bereich	-11.522	-11.522	-11.525
5462000		Erträge Auflösung von SOPO Investitionsbeiträgen	-66.191	-66.192	-66.202
09	53	Sonstige ordentliche Erträge			-1.048
5330000		Erträge aus Schadensersatzleistungen			-1.048
<b>10</b>		<b>Summe der ordentlichen Erträge (Nr. 1 bis 9)</b>	<b>-85.091</b>	<b>-85.092</b>	<b>-84.052</b>
		<b>Ordentliche Aufwendungen</b>			
11	62, 63, 640-643, 647-649, 65	Personalaufwendungen	47.368	41.906	44.016
6201000		Entg. für geleist. Arbeitszeit (einschl. Zulagen)	37.982	33.676	34.992
6201001		Leistungsentgelt Beschäftigte	500	500	609
6229000		sonstige Entgelte für andere Zeiten			277
6401000		AG-Anteil zur Sozialvers. Entgeltbereich	8.887	7.730	8.139
12	644-646	Versorgungsaufwendungen	2.634	2.315	2.601
6451000		Auf. an Verso. kassen f tarifl. Beschäftigte	2.634	2.315	2.601
13	60, 61, 67-69	Aufwendungen für Sach- und Dienstleistungen	162.892	178.892	189.175
6058000		Bewirtschaftungskosten			340
6060100		Materialaufw. für Reparatur und Instandhaltung	500	500	2.176
6065000		Materialaufw. für Straßen, Wege, Plätze u.ä.	16.000	12.000	7.735
6081000		Reinigungsmaterial			418
6101500		Softwarepflege/EDV-Kosten ekom	42	42	321
6139000		sonstige weitere Fremdleistungen	10.000	8.000	54.942
6165000		Instandh. v. Sachanl. Gemeingebr., Infrastr.verm.	500	15.500	7.002
6165100		Instandhaltung der Ortsstrassen	20.000	30.000	6.091
6165200		Instandhaltung der Radwege	2.000	5.000	
6165300		Aufwand der Strassenbeleuchtung	106.000	100.000	101.883
6169000		sonstige Fremdinstandhaltung	5.000	5.000	6.017
6171000		Aufwendungen für Fremdensorgung	300	300	255
6173000		Fremdreinigung	2.500	2.500	
6773000		Aufw. für betriebswirtsch. Beratungen u. ähnl.			1.874
6779000		Aufw. für andere Beratungsleistungen			62
6850000		Reisekosten	50	50	58
14	66	Abschreibungen	200.840	184.678	190.137
6615000		Abschr. aktivierte Investzuw., -zuschüsse u. -beitr	5.609	5.609	5.607

## Haushaltsplan 2022 Gemeinde Ranstadt

### Teilergebnishaushalt Produkt 126301 Gemeindestraßen und sonst. Verkehrsflächen

Gemeinde Ranstadt

Nr.	Konten	Bezeichnung	Haushaltsansatz		Ergebnis des Jahresabschlusses 2020
			2022	2021	
6620000		Abschr. Gebäude u. -einr. , SachAnlag., InfrStrktV	194.934	178.538	183.999
6643000		Abschr. auf Fuhrpark	297	531	531
15	71	Aufwendungen für Zuweisungen und Zuschüsse sowie besondere Finanzaufwendungen	8.000	8.000	6.434
7123000		Zuw. für lfd. Zwecke an Zweckverbände und dergl.	8.000	8.000	6.434
16	73	Steueraufwendungen einschl. Aufwendungen aus gesetzlichen Umlageverpflichtungen			
17	72	Transferaufwendungen			
18	70, 74, 76	Sonstige ordentliche Aufwendungen			
<b>19</b>		<b>Summe der ordentlichen Aufwendungen (Nr. 11 bis 18)</b>	<b>421.734</b>	<b>415.790</b>	<b>432.363</b>
<b>20</b>		<b>Verwaltungsergebnis (Nr. 10 ./ Nr. 19)</b>	<b>336.643</b>	<b>330.698</b>	<b>348.311</b>
21	56, 57	Finanzerträge			
22	77	Finanzaufwendungen			
<b>23</b>		<b>Finanzergebnis (Nr. 21 bis Nr. 22)</b>			
<b>24</b>		<b>Ordentliches Ergebnis (Verwaltungsergebnis und Finanzergebnis Nr. 20 und Nr. 23)</b>	<b>336.643</b>	<b>330.698</b>	<b>348.311</b>
25	59	Außerordentliche Erträge			-3.518
5990900		sonstige außerordentliche Erträge			-3.518
26	79	Außerordentliche Aufwendungen			
<b>27</b>		<b>Außerordentliches Ergebnis (Nr. 25 ./ Nr. 26)</b>			<b>-3.518</b>
<b>28</b>		<b>Jahresergebnis vor internen Leistungsbeziehungen (ordentliches Ergebnis und außerordentliches Ergebnis Nr. 24 und Nr. 27)</b>	<b>336.643</b>	<b>330.698</b>	<b>344.793</b>
29		Erlöse der internen Leistungsbeziehungen			
30		Kosten der internen Leistungsbeziehungen	150.940	150.940	
9200000		ILV Oberflächenwasser	116.000	116.000	
9200100		ILV Vergütungen/innere Verwaltung	34.940	34.940	
<b>31</b>		<b>Ergebnis der internen Leistungsbeziehungen</b>	<b>150.940</b>	<b>150.940</b>	
<b>32</b>		<b>Jahresergebnis nach internen Leistungsbeziehungen</b>	<b>487.583</b>	<b>481.638</b>	<b>344.793</b>



## Haushaltsplan 2022 Gemeinde Ranstadt

<b>Teilergebnishaushalt Produktbereich 13 Natur- und Landschaftspflege</b>					
Gemeinde Ranstadt					
<b>Produktbereich</b>		13	Natur- und Landschaftspflege		
		Haushaltsansatz			
Nr.	Konten	Bezeichnung	2022	2021	Ergebnis des Jahresabschlusses 2020
		<b>Ordentliche Erträge</b>			
01	50	Privatrechtliche Leistungsentgelte	-21.100	-58.800	-21.921
02	51	Öffentlich-rechtliche Leistungsentgelte	-61.300	-62.450	-51.859
03	548-549	Kostensersatzleistungen und -erstattungen	-430	-5.200	
04	52	Bestandsveränderungen und aktivierte Eigenleistungen			
05	55	Steuern und steuerähnliche Erträge einschl. Erträge aus gesetzlichen Umlagen	-11.000	-10.000	-10.924
06	547	Erträge aus Transferleistungen			
07	540-543	Erträge aus Zuweisungen und Zuschüssen für lfd. Zwecke und allgemeine Umlagen	-9.500	-9.500	-6.443
08	546	Erträge aus der Auflösung von Sonderposten aus Investitionszuweisungen, -zuschüssen und Investitionsbeiträgen			
09	53	Sonstige ordentliche Erträge		-430	-429
<b>10</b>		<b>Summe der ordentlichen Erträge (Nr. 1 bis 9)</b>	<b>-103.330</b>	<b>-146.380</b>	<b>-91.576</b>
		<b>Ordentliche Aufwendungen</b>			
11	62, 63, 640-643, 647-649, 65	Personalaufwendungen	62.819	32.920	31.282
12	644-646	Versorgungsaufwendungen	4.225	1.864	2.158
13	60, 61, 67-69	Aufwendungen für Sach- und Dienstleistungen	127.867	158.317	120.930
14	66	Abschreibungen	10.368	10.488	10.745
15	71	Aufwendungen für Zuweisungen und Zuschüsse sowie besondere Finanzaufwendungen	89.000	93.400	76.659
16	73	Steueraufwendungen einschl. Aufwendungen aus gesetzlichen Umlageverpflichtungen			
17	72	Transferaufwendungen			
18	70, 74, 76	Sonstige ordentliche Aufwendungen	130	110	132
<b>19</b>		<b>Summe der ordentlichen Aufwendungen (Nr. 11 bis 18)</b>	<b>294.410</b>	<b>297.099</b>	<b>241.906</b>
<b>20</b>		<b>Verwaltungsergebnis (Nr. 10 ./. Nr. 19)</b>	<b>191.080</b>	<b>150.719</b>	<b>150.330</b>
21	56, 57	Finanzerträge			
22	77	Finanzaufwendungen			
<b>23</b>		<b>Finanzergebnis (Nr. 21 bis Nr. 22)</b>			
<b>24</b>		<b>Ordentliches Ergebnis (Verwaltungsergebnis und Finanzergebnis Nr. 20 und Nr. 23)</b>	<b>191.080</b>	<b>150.719</b>	<b>150.330</b>
25	59	Außerordentliche Erträge			
26	79	Außerordentliche Aufwendungen			
<b>27</b>		<b>Außerordentliches Ergebnis (Nr. 25 ./. Nr. 26)</b>			
<b>28</b>		<b>Jahresergebnis vor internen Leistungsbeziehungen (ordentliches Ergebnis und außerordentliches Ergebnis Nr. 24 und Nr. 27)</b>	<b>191.080</b>	<b>150.719</b>	<b>150.330</b>
29		Erlöse der internen Leistungsbeziehungen			
30		Kosten der internen Leistungsbeziehungen	91.570	91.570	
<b>31</b>		<b>Ergebnis der internen Leistungsbeziehungen</b>	<b>91.570</b>	<b>91.570</b>	
<b>32</b>		<b>Jahresergebnis nach internen Leistungsbeziehungen</b>	<b>282.650</b>	<b>242.289</b>	<b>150.330</b>

## Haushaltsplan 2022 Gemeinde Ranstadt

<b>Teilfinanzhaushalt Produktbereich 13 Natur- und Landschaftspflege</b>							
Gemeinde Ranstadt							
<b>Produktbereich</b>		13	Natur- und Landschaftspflege				
		Haushaltsansatz			Investitions- und Investitionsförderungsmaßnahmen		
Nr.	Bezeichnung	2022	Verpflichtungs-ermächtigungen	2021	Ergebnis des Jahresabschluss es 2020	Gesamt-auszahlungs-bedarf	davon bisher bereitgestellt
	<b>Einzahlungen aus Investitionstätigkeit</b>						
20	+ Einz. aus Investitionszuweis. und -zuschüssen sowie aus Investitionsbeiträgen	230.000					
21	+ Einz. aus Abgängen von Vermögensgegenständen des Sachanlagevermögens und des immateriellen Anlagevermögens						
22	+ Einz. aus Abgängen von Vermögensgegenständen des Finanzanlagevermögens						
	<b>Einzahlungen aus Finanzierungstätigkeit</b>						
31	+ Einz. aus der Aufnahme v. Krediten und wirtschaftlich vergleichbaren Vorgängen für Investitionen						
	<b>Summe</b>	<b>230.000</b>					
	<b>Auszahlungen aus Investitionstätigkeit</b>						
24	- Ausz. für den Erwerb von Grundstücken und Gebäuden			-30.000		-113.900	-113.900
25	- Ausz. für Baumaßnahmen	-350.000		-130.000		-530.000	-530.000
26	- Ausz. für Investitionen in das sonstige Sachanlagevermögen und immaterielle Anlagevermögen davon: Ausz. aus gewährten Investitionszuweisungen und -zuschüssen	-7.500		-4.000	-2.416	-63.980	-56.980
27	- Ausz. für Investitionen in das Finanzanlagevermögen						
	<b>Auszahlungen aus Finanzierungstätigkeit</b>						
32	- Ausz. für die Tilgung von Krediten und wirtschaftlich vergleichbaren Vorgängen für Investitionen						
	<b>Summe</b>	<b>-357.500</b>		<b>-164.000</b>	<b>-2.416</b>	<b>-707.880</b>	<b>-700.880</b>
	<b>Saldo (Einzahlungen ./ Auszahlungen)</b>	<b>-127.500</b>		<b>-164.000</b>	<b>-2.416</b>	<b>-707.880</b>	<b>-700.880</b>

## Haushaltsplan 2022 Gemeinde Ranstadt

<b>Investitionen Produktbereich 13 Natur- und Landschaftspflege</b>						
Gemeinde Ranstadt						
<b>Produktbereich</b>	13	Natur- und Landschaftspflege				
Nr. Bezeichnung	Ansatz 2021	Ansatz 2022	Finanzplan 2023	Finanzplan 2024	Finanzplan 2025	Verpflichtungs- Ermächtigungen
I135801001 Anschaffung AV für Park-und Gartenanlagen 26 26 Ausz.f.Invest.i.d.sonst.Sachanl.vermögen	-4.000	-7.500	-4.000	-3.000		
I135801002 Park-, Garten und Grünanlagen - Umgestaltung 24 24 Ausz.f.d.Erwerb v.Grundstücken u.Gebäuden	-30.000					
I135801003 Gewässerschutzanlagen 25 25 Auszahlungen für Baumaßnahmen	-50.000					
I135801004 Bike-Park 20 20 Einz.a.Inv.zuw.u.-zusch.s.a.Inv.beitr. 25 25 Auszahlungen für Baumaßnahmen		-120.000	230.000			
I136901022 Brückensanierung Bobenhausen 25 25 Auszahlungen für Baumaßnahmen	-80.000					

## Haushaltsplan 2022 Gemeinde Ranstadt

<b>Produktbeschreibung Produkt 135801 Park- Garten- und Grünflächen</b>		
Gemeinde Ranstadt		
<b>Produktbereich</b>	13	Natur- und Landschaftspflege
<b>Produktgruppe</b>	1358	öffentliche Anlagen
<b>Produkt</b>	135801	Park- Garten- und Grünflächen
<b>Verantwortliche Organisationseinheit</b>		<b>Verantwortliche Person(en)</b>
Bauverwaltung		Volker Meub Udo Schädel (Vertretung)
<b>Pflichtaufgaben</b>	Ja	
<b>Rechtsbindungsgrad</b>		
<b>Kurzbeschreibung</b>	Planung, Bau und grundlegende Erneuerung, sowie Unterhaltung der Grün- und Parkanlagen, Dienstleistungen des Bauhofes bei der Pflege und Unterhaltung. Verwaltung und Betreuung der gemeindlichen Grün- und Parkanlagen.	
<b>Allgemeine Ziele</b>	Erhalt, Erneuerung und Weiterentwicklung der öffentlichen Park-, Garten- und Grünflächen, Attraktivitätssteigerung der Gemeinde Ranstadt, Verschönerung des Ortsbildes	
<b>Zielgruppe</b>	Allgemeinheit, Bürgerinnen und Bürger	
<b>Auftragsgrundlage</b>	Allgemeines Bau- und Planungsrecht, Aufträge und Vorgaben der gemeindlichen Gremien, Naturschutzgesetze	
<b>Kostenstellen</b>	13580101	Park- Garten- und Grünflächen allgemein
	13580102	Dorfverschönerung

## Haushaltsplan 2022 Gemeinde Ranstadt

### Teilergebnishaushalt Produkt 135801 Park- Garten- und Grünflächen

Gemeinde Ranstadt

**Produktbereich** 13 Natur- und Landschaftspflege  
**Produktgruppe** 1358 öffentliche Anlagen  
**Produkt** 135801 Park- Garten- und Grünflächen

			Haushaltsansatz		Ergebnis des Jahresabschluss es 2020
Nr.	Konten	Bezeichnung	2022	2021	
<b>Ordentliche Erträge</b>					
01	50	Privatrechtliche Leistungsentgelte			
02	51	Öffentlich-rechtliche Leistungsentgelte			
03	548-549	Kostenersatzleistungen und -erstattungen			
04	52	Bestandsveränderungen und aktivierte Eigenleistungen gem. § 6 a HBeihVO			
05	55	Steuern und steuerähnliche Erträge einschl. Erträge aus gesetzlichen Umlagen			
06	547	Erträge aus Transferleistungen			
07	540-543	Erträge aus Zuweisungen und Zuschüssen für lfd. Zwecke und allgemeine Umlagen			
08	546	Erträge aus der Auflösung von Sonderposten aus Investitionszuweisungen, -zuschüssen und Investitionsbeiträgen			
09	53	Sonstige ordentliche Erträge			
<b>10</b>		<b>Summe der ordentlichen Erträge (Nr. 1 bis 9)</b>			
<b>Ordentliche Aufwendungen</b>					
11	62, 63, 640-643, 647-649, 65	Personalaufwendungen	30.725	30.300	26.935
6201000		Entg. für geleist. Arbeitszeit (einschl. Zulagen)	24.318	6.700	21.818
6201001		Leistungsentgelt Beschäftigte	300	300	418
6229000		sonstige Entgelte für andere Zeiten			277
6401000		AG-Anteil zur Sozialvers. Entgeltbereich	5.107	22.300	4.423
6420000		Beiträge z. Berufsgenossenschaft u. Unfallvers.	1.000	1.000	
12	644-646	Versorgungsaufwendungen	2.113	1.864	2.158
6451000		Auf. an Verso. kassen f tarifl. Beschäftigte	2.113	1.864	2.158
13	60, 61, 67-69	Aufwendungen für Sach- und Dienstleistungen	14.092	14.592	8.054
6060100		Materialaufw. für Reparatur und Instandhaltung	500	500	
6061000		Materialaufw. für Gebäude u. Außenanlagen			190
6065000		Materialaufw. für Straßen, Wege, Plätze u.ä.	3.500	3.000	2.099
6069000		sonstiger Aufw. für Reparatur u. Instandhaltung	500	500	
6089000		übriger sonstiger Materialaufwand	1.000	1.000	1.298
6101500		Softwarepflege/EDV-Kosten ekom	42	42	
6139000		sonstige weitere Fremdleistungen	5.500	5.500	3.251
6165000		Instandh. v. Sachanl. Gemeingebr., Infrastr.verm.	1.500	2.500	
6171000		Aufwendungen für Fremdensorgung	1.500	1.500	1.158
6850000		Reisekosten	50	50	58
14	66	Abschreibungen	2.353	2.300	2.551
6620000		Abschr. Gebäude u. -einr. , SachAnlag., InfrStrktV	332	332	332
6641000		Abschr. auf andere Anlagen	878	878	897
6650000		Abschreibung geringwertige Wirtschaftsgüter (GWG)	1.143	1.090	1.322
15	71	Aufwendungen für Zuweisungen und Zuschüsse sowie besondere Finanzaufwendungen			
16	73	Steueraufwendungen einschl. Aufwendungen aus gesetzlichen Umlageverpflichtungen			
17	72	Transferaufwendungen			
18	70, 74, 76	Sonstige ordentliche Aufwendungen			
<b>19</b>		<b>Summe der ordentlichen Aufwendungen (Nr. 11 bis 18)</b>	<b>49.282</b>	<b>49.056</b>	<b>39.698</b>
<b>20</b>		<b>Verwaltungsergebnis (Nr. 10 ./. Nr. 19)</b>	<b>49.282</b>	<b>49.056</b>	<b>39.698</b>
21	56, 57	Finanzerträge			
22	77	Finanzaufwendungen			

## Haushaltsplan 2022 Gemeinde Ranstadt

### Teilergebnishaushalt Produkt 135801 Park- Garten- und Grünflächen

Gemeinde Ranstadt

		Haushaltsansatz			
Nr.	Konten	Bezeichnung	2022	2021	Ergebnis des Jahresabschluss es 2020
<b>23</b>		<b>Finanzergebnis (Nr. 21 bis Nr. 22)</b>			
<b>24</b>		<b>Ordentliches Ergebnis (Verwaltungsergebnis und Finanzergebnis Nr. 20 und Nr. 23)</b>	<b>49.282</b>	<b>49.056</b>	<b>39.698</b>
25	59	Außerordentliche Erträge			
26	79	Außerordentliche Aufwendungen			
<b>27</b>		<b>Außerordentliches Ergebnis (Nr. 25 ./ Nr. 26)</b>			
<b>28</b>		<b>Jahresergebnis vor internen Leistungsbeziehungen (ordentliches Ergebnis und außerordentliches Ergebnis Nr. 24 und Nr. 27)</b>	<b>49.282</b>	<b>49.056</b>	<b>39.698</b>
29		Erlöse der internen Leistungsbeziehungen			
30		Kosten der internen Leistungsbeziehungen	7.070	7.070	
9200100		ILV Vergütungen/innere Verwaltung	7.070	7.070	
<b>31</b>		<b>Ergebnis der internen Leistungsbeziehungen</b>	<b>7.070</b>	<b>7.070</b>	
<b>32</b>		<b>Jahresergebnis nach internen Leistungsbeziehungen</b>	<b>56.352</b>	<b>56.126</b>	<b>39.698</b>

## Haushaltsplan 2022 Gemeinde Ranstadt

<b>Produktbeschreibung Produkt 136901 Wasserläufe/Wasserbau</b>		
Gemeinde Ranstadt		
<b>Produktbereich</b>	13	Natur- und Landschaftspflege
<b>Produktgruppe</b>	1369	Wasserläufe/Wasserbau
<b>Produkt</b>	136901	Wasserläufe/Wasserbau
<b>Verantwortliche Organisationseinheit</b>	<b>Verantwortliche Person(en)</b>	
Bauverwaltung	Volker Meub Udo Schädel (Vertretung)	
<b>Pflichtaufgaben</b>	Nein	
<b>Rechtsbindungsgrad</b>		
<b>Kurzbeschreibung</b>	Unterhaltungs- und Schutzmaßnahmen an gemeindlichen Bächen und Gräben, Bau und Unterhaltung wasserbaulicher Anlagen, Hochwasserschutz für die Bevölkerung und die Landwirtschaft, Renaturierungsmaßnahmen, Gewährleistung einer sicheren Überquerung von Flüssen mittels Bereitstellung verkehrssicherer Brücken, Verhinderung von Überflutungen der Straßen und Flächen durch Wasser und Schlamm mittels funktionierender Durchlässe.	
<b>Allgemeine Ziele</b>	Erhalt und Schutz der Gewässer- und Uferandstreifen sowie der wasserbaulichen Anlagen, Sicherstellung der Durchlässigkeit der Bachläufe Verbesserung des Hochwasserschutzes für die Bevölkerung und die Landwirtschaft, Zusammenarbeit mit den zuständigen Fachbehörden und den Fischereiberechtigten.	
<b>Zielgruppe</b>	Allgemeinheit, Bürgerinnen und Bürger, Grundstückseigentümer, Fischereiberechtigte.	
<b>Auftragsgrundlage</b>	Gesetzliche Vorgaben, Beschlüsse der gemeindlichen Gremien.	
<b>Kostenstellen</b>	13690101	Bäche und Gräben
	13690102	Brücken und Stege

## Haushaltsplan 2022 Gemeinde Ranstadt

<b>Teilergebnishaushalt Produkt 136901 Wasserläufe/Wasserbau</b>					
Gemeinde Ranstadt					
<b>Produktbereich</b>		13	Natur- und Landschaftspflege		
<b>Produktgruppe</b>		1369	Wasserläufe/Wasserbau		
<b>Produkt</b>		136901	Wasserläufe/Wasserbau		
			Haushaltsansatz		
Nr.	Konten	Bezeichnung	2022	2021	Ergebnis des Jahresabschlusses 2020
<b>Ordentliche Erträge</b>					
01	50	Privatrechtliche Leistungsentgelte			
02	51	Öffentlich-rechtliche Leistungsentgelte			
03	548-549	Kostenersatzleistungen und -erstattungen			
04	52	Bestandsveränderungen und aktivierte Eigenleistungen gem. § 6 a HBeihVO			
05	55	Steuern und steuerähnliche Erträge einschl. Erträge aus gesetzlichen Umlagen			
06	547	Erträge aus Transferleistungen			
07	540-543	Erträge aus Zuweisungen und Zuschüssen für lfd. Zwecke und allgemeine Umlagen			
08	546	Erträge aus der Auflösung von Sonderposten aus Investitionszuweisungen, -zuschüssen und Investitionsbeiträgen			
09	53	Sonstige ordentliche Erträge			
<b>10</b>		<b>Summe der ordentlichen Erträge (Nr. 1 bis 9)</b>			
<b>Ordentliche Aufwendungen</b>					
11	62, 63, 640-643, 647-649, 65	Personalaufwendungen			
12	644-646	Versorgungsaufwendungen			
13	60, 61, 67-69	Aufwendungen für Sach- und Dienstleistungen	16.280	21.280	6.899
6060100		Materialaufw. für Reparatur und Instandhaltung	1.000	1.000	
6139000		sonstige weitere Fremdleistungen	5.000	10.000	6.632
6165000		Instandh. v. Sachanl. Gemeingeb., Infrastr.verm.	10.000	10.000	
6909000		Beiträge für sonstige Versicherungen	280	280	268
14	66	Abschreibungen	6.229	6.229	6.232
6620000		Abschr. Gebäude u. -einr., SachAnlag., InfrStrktV	6.229	6.229	6.232
15	71	Aufwendungen für Zuweisungen und Zuschüsse sowie besondere Finanzaufwendungen	80.000	86.000	76.659
7103000		Allgemeine Zuweisungen und Zuschüsse an Zweckv.		86.000	
7123000		Zuw. für lfd. Zwecke an Zweckverbände und dergl.	80.000		76.659
16	73	Steueraufwendungen einschl. Aufwendungen aus gesetzlichen Umlageverpflichtungen			
17	72	Transferaufwendungen			
18	70, 74, 76	Sonstige ordentliche Aufwendungen			
<b>19</b>		<b>Summe der ordentlichen Aufwendungen (Nr. 11 bis 18)</b>	<b>102.509</b>	<b>113.509</b>	<b>89.790</b>
<b>20</b>		<b>Verwaltungsergebnis (Nr. 10 ./. Nr. 19)</b>	<b>102.509</b>	<b>113.509</b>	<b>89.790</b>
21	56, 57	Finanzerträge			
22	77	Finanzaufwendungen			
<b>23</b>		<b>Finanzergebnis (Nr. 21 bis Nr. 22)</b>			
<b>24</b>		<b>Ordentliches Ergebnis (Verwaltungsergebnis und Finanzergebnis Nr. 20 und Nr. 23)</b>	<b>102.509</b>	<b>113.509</b>	<b>89.790</b>
25	59	Außerordentliche Erträge			
26	79	Außerordentliche Aufwendungen			
<b>27</b>		<b>Außerordentliches Ergebnis (Nr. 25 ./. Nr. 26)</b>			
<b>28</b>		<b>Jahresergebnis vor internen Leistungsbeziehungen (ordentliches Ergebnis und außerordentliches Ergebnis Nr. 24 und Nr. 27)</b>	<b>102.509</b>	<b>113.509</b>	<b>89.790</b>
29		Erlöse der internen Leistungsbeziehungen			
30		Kosten der internen Leistungsbeziehungen	16.220	16.220	
9200100		ILV Vergütungen/innere Verwaltung	16.220	16.220	
<b>31</b>		<b>Ergebnis der internen Leistungsbeziehungen</b>	<b>16.220</b>	<b>16.220</b>	



## Haushaltsplan 2022 Gemeinde Ranstadt

### Teilergebnishaushalt Produkt 136901 Wasserläufe/Wasserbau

Gemeinde Ranstadt

		Haushaltsansatz			
Nr.	Konten	Bezeichnung	2022	2021	Ergebnis des Jahresabschlusses 2020
32		Jahresergebnis nach internen Leistungsbeziehungen	118.729	129.729	89.790

## Haushaltsplan 2022 Gemeinde Ranstadt

<b>Produktbeschreibung Produkt 137501 Friedhofsverwaltung</b>		
Gemeinde Ranstadt		
<b>Produktbereich</b>	13	Natur- und Landschaftspflege
<b>Produktgruppe</b>	1375	Friedhofs- und Bestattungswesen
<b>Produkt</b>	137501	Friedhofsverwaltung
<b>Verantwortliche Organisationseinheit</b>		<b>Verantwortliche Person(en)</b>
Bauverwaltung		Volker Meub Verena Pfannmüller (Vertretung)
<b>Pflichtaufgaben</b>	Ja	
<b>Rechtsbindungsgrad</b>	Muss	
<b>Kurzbeschreibung</b>	Friedhofsverwaltung, Bereitstellung und Zuweisung von Grabstätten, Vergabe von Friedhofseinrichtungen, Unterhaltung und Pflege der Friedhofseinrichtungen. Pflege und Unterhaltung der jüdischen Friedhöfe, historischen Gräber und Kriegsgräber, Standsicherheitsüberprüfungen für Grabdenkmäler, Überwachung gewerblicher Tätigkeit auf den Friedhöfen, Überwachung der Liegefristen und satzungsgemäßen Grabgestaltung und -pflege, Kalkulation und Abrechnung der Bestattungskosten und der Grabnutzungsgebühren, Führen eines Grabkatasters.	
<b>Allgemeine Ziele</b>	Ermöglichung eines würdigen Abschiednehmens von Verstorbenen, Gewährung eines angemessenen Rahmens zur Bestattung Verstorbener, Überwachung der Einhaltung der Satzungsvorschriften, Unterhaltung, Erhalt und Weiterentwicklung aller Friedhofsgelände der Gemeinde Ranstadt.	
<b>Zielgruppe</b>	Allgemeinheit	
<b>Auftragsgrundlage</b>	Friedhofs- und Bestattungsgesetz, Friedhofsordnung und Friedhofsgebührenordnung der Gemeinde Ranstadt, Allgemeine ordnungsrechtliche Vorschriften	
<b>Kostenstellen</b>	13750110	Friedhof Ranstadt
	13750111	Trauerhalle Ranstadt
	13750120	Friedhof Ober-Mockstadt
	13750121	Trauerhalle Ober-Mockstadt
	13750130	Friedhof Dauernheim
	13750131	Trauerhalle Dauernheim
	13750140	Friedhof Bobenhausen I
	13750141	Trauerhallen Bobenhausen I
	13750150	Friedhof Bellmuth
	13750151	Trauerhalle Bellmuth
	13750190	Judenfriedhöfe
	13750199	Allgemeine KSt. Friedhofsverwaltung

## Haushaltsplan 2022 Gemeinde Ranstadt

### Teilergebnishaushalt Produkt 137501 Friedhofsverwaltung

Gemeinde Ranstadt

<b>Produktbereich</b>	13	Natur- und Landschaftspflege
<b>Produktgruppe</b>	1375	Friedhofs- und Bestattungswesen
<b>Produkt</b>	137501	Friedhofsverwaltung

			Haushaltsansatz		
Nr.	Konten	Bezeichnung	2022	2021	Ergebnis des Jahresabschlusses 2020
		<b>Ordentliche Erträge</b>			
01	50	Privatrechtliche Leistungsentgelte			
02	51	Öffentlich-rechtliche Leistungsentgelte	-61.300	-62.450	-51.859
5101000		öffentlich rechtliche Verwaltungsgebühren	-1.700	-1.700	-920
5110000		öffentlich rechtliche Benutzungsgebühren	-38.600	-46.750	-29.153
5110100		öffentlich rechtliche Benutzungsgeb. Wahlgräber	-21.000	-14.000	-21.786
03	548-549	Kostenersatzleistungen und -erstattungen	-430		
5481000		Kostenerstattungen vom Land	-430		
04	52	Bestandsveränderungen und aktivierte Eigenleistungen gem. § 6 a HBeihVO			
05	55	Steuern und steuerähnliche Erträge einschl. Erträge aus gesetzlichen Umlagen			
06	547	Erträge aus Transferleistungen			
07	540-543	Erträge aus Zuweisungen und Zuschüssen für lfd. Zwecke und allgemeine Umlagen			
08	546	Erträge aus der Auflösung von Sonderposten aus Investitionszuweisungen, -zuschüssen und Investitionsbeiträgen			
09	53	Sonstige ordentliche Erträge		-430	-429
5399000		andere sonstige betriebliche Erträge		-430	-429
<b>10</b>		<b>Summe der ordentlichen Erträge (Nr. 1 bis 9)</b>	<b>-61.730</b>	<b>-62.880</b>	<b>-52.288</b>
		<b>Ordentliche Aufwendungen</b>			
11	62, 63, 640-643, 647-649, 65	Personalaufwendungen	29.445	20	1.733
6201000		Entg. für geleist. Arbeitszeit (einschl. Zulagen)	24.318		
6201031		Leistungsentgelt Aushilfen	20	20	
6401000		AG-Anteil zur Sozialvers. Entgeltbereich	5.107		
6420000		Beiträge z. Berufsgenossenschaft u. Unfallvers.			1.733
12	644-646	Versorgungsaufwendungen	2.113		
6451000		Auf. an Verso. kassen f tarifl. Beschäftigte	2.113		
13	60, 61, 67-69	Aufwendungen für Sach- und Dienstleistungen	41.615	45.165	32.276
6051000		Strom	690	670	433
6056000		Wasser	1.020	1.020	
6057000		Abwasser/Schmutzwasser			882
6060100		Materialaufw. für Reparatur und Instandhaltung	1.400	900	90
6061000		Materialaufw. für Gebäude u. Außenanlagen	2.100	2.100	36
6063000		Materialaufw. für Einrichtungen und Ausstattungen	500		571
6065000		Materialaufw. für Straßen, Wege, Plätze u.ä.	2.600	2.600	2.452
6070000		Aufw. für Berufskleidung, Arbeitsschutzmittel	1.000	1.000	
6101500		Softwarepflege/EDV-Kosten ekom	3.000	3.000	1.802
6139000		sonstige weitere Fremdleistungen	11.000	11.000	16.814
6161000		Instandh. Gebäude, Außenanl. (Bauunterhaltung)	2.000	2.000	226
6162000		Instandh. von techn. Anlagen in Betriebsbauten			199
6165000		Instandh. v. Sachanl. Gemeingeb., Infrastr.verm.	9.200	14.200	3.031
6166000		Wartungskosten	250	250	
6171000		Aufwendungen für Fremdentorgung	3.350	3.350	2.901
6173000		Fremdreinigung	300	300	
6772000		Aufw. für Steuerber. & Wirtschaftsprüfung/Rg.Prüf.			2.118
6779000		Aufw. für andere Beratungsleistungen	2.500	2.500	
6900100		Beiträge f. Gebäudebezogene Versicherungen	705	275	719

## Haushaltsplan 2022 Gemeinde Ranstadt

### Teilergebnishaushalt Produkt 137501 Friedhofsverwaltung

Gemeinde Ranstadt

Nr.	Konten	Bezeichnung	Haushaltsansatz		Ergebnis des Jahresabschluss es 2020
			2022	2021	
14	66	Abschreibungen	1.786	1.959	1.962
6620000		Abschr. Gebäude u. -einr. , SachAnlag., InfrStrktV	1.786	1.786	1.789
6650000		Abschreibung geringwertige Wirtschaftsgüter (GWG)		173	173
15	71	Aufwendungen für Zuweisungen und Zuschüsse sowie besondere Finanzaufwendungen			
16	73	Steueraufwendungen einschl. Aufwendungen aus gesetzlichen Umlageverpflichtungen			
17	72	Transferaufwendungen			
18	70, 74, 76	Sonstige ordentliche Aufwendungen			10
7020000		Grundsteuer			10
<b>19</b>		<b>Summe der ordentlichen Aufwendungen (Nr. 11 bis 18)</b>	<b>74.958</b>	<b>47.144</b>	<b>35.981</b>
<b>20</b>		<b>Verwaltungsergebnis (Nr. 10 ./. Nr. 19)</b>	<b>13.228</b>	<b>-15.736</b>	<b>-16.307</b>
21	56, 57	Finanzerträge			
22	77	Finanzaufwendungen			
<b>23</b>		<b>Finanzergebnis (Nr. 21 bis Nr. 22)</b>			
<b>24</b>		<b>Ordentliches Ergebnis (Verwaltungsergebnis und Finanzergebnis Nr. 20 und Nr. 23)</b>	<b>13.228</b>	<b>-15.736</b>	<b>-16.307</b>
25	59	Außerordentliche Erträge			
26	79	Außerordentliche Aufwendungen			
<b>27</b>		<b>Außerordentliches Ergebnis (Nr. 25 ./. Nr. 26)</b>			
<b>28</b>		<b>Jahresergebnis vor internen Leistungsbeziehungen (ordentliches Ergebnis und außerordentliches Ergebnis Nr. 24 und Nr. 27)</b>	<b>13.228</b>	<b>-15.736</b>	<b>-16.307</b>
29		Erlöse der internen Leistungsbeziehungen			
30		Kosten der internen Leistungsbeziehungen	55.050	55.050	
9200100		ILV Vergütungen/innere Verwaltung	55.050	55.050	
<b>31</b>		<b>Ergebnis der internen Leistungsbeziehungen</b>	<b>55.050</b>	<b>55.050</b>	
<b>32</b>		<b>Jahresergebnis nach internen Leistungsbeziehungen</b>	<b>68.278</b>	<b>39.314</b>	<b>-16.307</b>

## Haushaltsplan 2022 Gemeinde Ranstadt

<b>Produktbeschreibung Produkt 137801 Landwirtschaft</b>		
Gemeinde Ranstadt		
<b>Produktbereich</b>	13	Natur- und Landschaftspflege
<b>Produktgruppe</b>	1378	Landwirtschaft
<b>Produkt</b>	137801	Landwirtschaft
<b>Verantwortliche Organisationseinheit</b>		<b>Verantwortliche Person(en)</b>
Bauverwaltung		Volker Meub Udo Schädel (Vertretung)
<b>Pflichtaufgaben</b>	Ja	
<b>Rechtsbindungsgrad</b>		
<b>Kurzbeschreibung</b>	Allgemeine Förderung der Land- und Forstwirtschaft, Planung, Bau, Erneuerung und Unterhaltung der Feld- und Waldwege.	
<b>Allgemeine Ziele</b>	Förderung der Landwirtschaft, Erhalt ökologisch wertvoller Landschaftsstrukturen. Sicherstellung einer geregelten Feldwegenutzung.	
<b>Zielgruppe</b>	Allgemeinheit, Bürgerinnen und Bürger, Landwirte, Fachbehörden	
<b>Auftragsgrundlage</b>	Beschlüsse der gemeindlichen Gremien Landschaftsschutzgebietsausweisungen, FFH-Gebietsausweisungen	
<b>Kostenstellen</b>	13780101	Feldwege
	13780102	Allgemeine KSt. Landwirtschaft

## Haushaltsplan 2022 Gemeinde Ranstadt

### Teilergebnishaushalt Produkt 137801 Landwirtschaft

Gemeinde Ranstadt

<b>Produktbereich</b>	13	Natur- und Landschaftspflege
<b>Produktgruppe</b>	1378	Landwirtschaft
<b>Produkt</b>	137801	Landwirtschaft

		Haushaltsansatz			
Nr.	Konten	Bezeichnung	2022	2021	Ergebnis des Jahresabschlusses 2020
		<b>Ordentliche Erträge</b>			
01	50	Privatrechtliche Leistungsentgelte			99
5003030		Einnahmen aus Landverpachtung			99
02	51	Öffentlich-rechtliche Leistungsentgelte			
03	548-549	Kostenersatzleistungen und -erstattungen			
04	52	Bestandsveränderungen und aktivierte Eigenleistungen gem. § 6 a HBeihVO			
05	55	Steuern und steuerähnliche Erträge einschl. Erträge aus gesetzlichen Umlagen	-11.000	-10.000	-10.924
5559500		Jagd- u Fischereisteuer	-11.000	-10.000	-10.924
06	547	Erträge aus Transferleistungen			
07	540-543	Erträge aus Zuweisungen und Zuschüssen für lfd. Zwecke und allgemeine Umlagen			
08	546	Erträge aus der Auflösung von Sonderposten aus Investitionszuweisungen, -zuschüssen und Investitionsbeiträgen			
09	53	Sonstige ordentliche Erträge			
<b>10</b>		<b>Summe der ordentlichen Erträge (Nr. 1 bis 9)</b>	<b>-11.000</b>	<b>-10.000</b>	<b>-10.825</b>
		<b>Ordentliche Aufwendungen</b>			
11	62, 63, 640-643, 647-649, 65	Personalaufwendungen			
12	644-646	Versorgungsaufwendungen			
13	60, 61, 67-69	Aufwendungen für Sach- und Dienstleistungen	18.500	15.000	13.480
6065000		Materialaufw. für Straßen, Wege, Plätze u.ä.	500		
6089000		übriger sonstiger Materialaufwand		1.000	
6139000		sonstige weitere Fremdleistungen	3.000	3.000	10.638
6165000		Instandh. v. Sachanl. Gemeingebr., Infrastr.verm.		1.000	2.841
6169000		sonstige Fremdinstandhaltung	15.000	10.000	
14	66	Abschreibungen			
15	71	Aufwendungen für Zuweisungen und Zuschüsse sowie besondere Finanzaufwendungen			
16	73	Steueraufwendungen einschl. Aufwendungen aus gesetzlichen Umlageverpflichtungen			
17	72	Transferaufwendungen			
18	70, 74, 76	Sonstige ordentliche Aufwendungen			
<b>19</b>		<b>Summe der ordentlichen Aufwendungen (Nr. 11 bis 18)</b>	<b>18.500</b>	<b>15.000</b>	<b>13.480</b>
<b>20</b>		<b>Verwaltungsergebnis (Nr. 10 ./. Nr. 19)</b>	<b>7.500</b>	<b>5.000</b>	<b>2.655</b>
21	56, 57	Finanzerträge			
22	77	Finanzaufwendungen			
<b>23</b>		<b>Finanzergebnis (Nr. 21 bis Nr. 22)</b>			
<b>24</b>		<b>Ordentliches Ergebnis (Verwaltungsergebnis und Finanzergebnis Nr. 20 und Nr. 23)</b>	<b>7.500</b>	<b>5.000</b>	<b>2.655</b>
25	59	Außerordentliche Erträge			
26	79	Außerordentliche Aufwendungen			
<b>27</b>		<b>Außerordentliches Ergebnis (Nr. 25 ./. Nr. 26)</b>			
<b>28</b>		<b>Jahresergebnis vor internen Leistungsbeziehungen (ordentliches Ergebnis und außerordentliches Ergebnis Nr. 24 und Nr. 27)</b>	<b>7.500</b>	<b>5.000</b>	<b>2.655</b>
29		Erlöse der internen Leistungsbeziehungen			
30		Kosten der internen Leistungsbeziehungen	2.270	2.270	
9200100		ILV Vergütungen/innere Verwaltung	2.270	2.270	
<b>31</b>		<b>Ergebnis der internen Leistungsbeziehungen</b>	<b>2.270</b>	<b>2.270</b>	

## Haushaltsplan 2022 Gemeinde Ranstadt

### Teilergebnishaushalt Produkt 137801 Landwirtschaft

Gemeinde Ranstadt

		Haushaltsansatz			
Nr.	Konten	Bezeichnung	2022	2021	Ergebnis des Jahresabschlusses 2020
32		Jahresergebnis nach internen Leistungsbeziehungen	9.770	7.270	2.655

## Haushaltsplan 2022 Gemeinde Ranstadt

<b>Produktbeschreibung Produkt 138501 Forstwirtschaft</b>		
Gemeinde Ranstadt		
<b>Produktbereich</b>	13	Natur- und Landschaftspflege
<b>Produktgruppe</b>	1385	Forstwirtschaft
<b>Produkt</b>	138501	Forstwirtschaft
<b>Verantwortliche Organisationseinheit</b>	<b>Verantwortliche Person(en)</b>	
Bauverwaltung	Volker Meub Danny Miguel Link (Vertretung)	
<b>Pflichtaufgaben</b>	Ja	
<b>Rechtsbindungsgrad</b>		
<b>Kurzbeschreibung</b>	Verwaltung und Bewirtschaftung des Gemeindewaldes in Zusammenarbeit mit Hessen-Forst, Durchführung von naturgemäßem Waldbau auf ganzer Fläche, Schaffung und Erhaltung eines artengerechten gesunden und stabilen Mischwaldes, Umsetzung des Waldwirtschaftsplans, Brennholzverkauf, Erhaltung und Förderung der ökologischen und sozialen Funktion des Waldes.	
<b>Allgemeine Ziele</b>	Sicherung des Waldes als Lebensraum für Tiere und Pflanzen sowie als Erholungsraum für Menschen, Pflege, Erhaltung und Bewirtschaftung des Waldes in einem ausgewogenen und natürlichen Verhältnis, Leistung eines Beitrages zur Rohstoffversorgung durch Holzproduktion, Erträge durch Holzverkauf	
<b>Zielgruppe</b>	Bürgerinnen und Bürger, Allgemeinheit, Holzabnehmer Forstämter	
<b>Auftragsgrundlage</b>	Hessisches Forstgesetz, Hessisches Naturschutzgesetz, Waldwirtschaftsplan	
<b>Kostenstellen</b>	13850101	Forstwirtschaft allgemein



## Haushaltsplan 2022 Gemeinde Ranstadt

### Teilergebnishaushalt Produkt 138501 Forstwirtschaft

Gemeinde Ranstadt

<b>Produktbereich</b>	13	Natur- und Landschaftspflege
<b>Produktgruppe</b>	1385	Forstwirtschaft
<b>Produkt</b>	138501	Forstwirtschaft

		Haushaltsansatz			
Nr.	Konten	Bezeichnung	2022	2021	Ergebnis des Jahresabschlusses 2020
		<b>Ordentliche Erträge</b>			
01	50	Privatrechtliche Leistungsentgelte	-19.600	-57.300	-21.537
	5060010	Umsatzerlöse aus Holzverkauf	-19.600	-57.300	-21.537
02	51	Öffentlich-rechtliche Leistungsentgelte			
03	548-549	Kostenersatzleistungen und -erstattungen		-5.200	
	5482000	Kostenerstattungen von Gemeinden/GV		-5.200	
04	52	Bestandsveränderungen und aktivierte Eigenleistungen gem. § 6 a HBeihVO			
05	55	Steuern und steuerähnliche Erträge einschl. Erträge aus gesetzlichen Umlagen			
06	547	Erträge aus Transferleistungen			
07	540-543	Erträge aus Zuweisungen und Zuschüssen für lfd. Zwecke und allgemeine Umlagen	-9.500	-9.500	-6.443
	5421000	Zuweisungen für lfd Zwecke vom Land	-9.500	-9.500	
	5426000	Zusch. für lfd Zwecke von sonst öffentl Sonderrec			-1.739
	5428000	Zusch. für lfd Zwecke von übrigen Bereichen			-4.704
08	546	Erträge aus der Auflösung von Sonderposten aus Investitionszuweisungen, -zuschüssen und Investitionsbeiträgen			
09	53	Sonstige ordentliche Erträge			
<b>10</b>		<b>Summe der ordentlichen Erträge (Nr. 1 bis 9)</b>	<b>-29.100</b>	<b>-72.000</b>	<b>-27.979</b>
		<b>Ordentliche Aufwendungen</b>			
11	62, 63, 640-643, 647-649, 65	Personalaufwendungen	2.650	2.600	2.614
	6420000	Beiträge z. Berufsgenossenschaft u. Unfallvers.	2.650	2.600	2.614
12	644-646	Versorgungsaufwendungen			
13	60, 61, 67-69	Aufwendungen für Sach- und Dienstleistungen	37.250	62.150	60.211
	6001000	Rohstoffe/ Material/ Vorprodukte/ Fremdbauteile	3.440		1.265
	6063000	Materialaufw. für Einrichtungen und Ausstattungen			1.025
	6065000	Materialaufw. für Straßen, Wege, Plätze u.ä.	1.000		520
	6089000	übriger sonstiger Materialaufwand	2.600	6.200	3.230
	6139000	sonstige weitere Fremdleistungen	30.000	54.200	52.648
	6179000	And. sonstige Aufwendungen für bezogene Leistungen	30		28
	6840000	amtliche Bekanntmachungen	20		16
	6850000	Reisekosten		200	
	6909000	Beiträge für sonstige Versicherungen	50	50	47
	6910000	Beitr. Wirtschaftsverb. & Berufsvertr, sonst. Vere	110	1.500	1.431
14	66	Abschreibungen			
15	71	Aufwendungen für Zuweisungen und Zuschüsse sowie besondere Finanzaufwendungen	8.000	6.400	
	7102000	Allgemeine Zuweisungen und Zuschüsse an Gem./GV	8.000	4.000	
	7123000	Zuw. für lfd. Zwecke an Zweckverbände und dergl.		2.400	
16	73	Steueraufwendungen einschl. Aufwendungen aus gesetzlichen Umlageverpflichtungen			
17	72	Transferaufwendungen			
18	70, 74, 76	Sonstige ordentliche Aufwendungen	130	110	122
	7020000	Grundsteuer	130	110	122
<b>19</b>		<b>Summe der ordentlichen Aufwendungen (Nr. 11 bis 18)</b>	<b>48.030</b>	<b>71.260</b>	<b>62.947</b>
<b>20</b>		<b>Verwaltungsergebnis (Nr. 10 ./. Nr. 19)</b>	<b>18.930</b>	<b>-740</b>	<b>34.968</b>
21	56, 57	Finanzerträge			
22	77	Finanzaufwendungen			

## Haushaltsplan 2022 Gemeinde Ranstadt

<b>Teilergebnishaushalt Produkt 138501 Forstwirtschaft</b>					
Gemeinde Ranstadt					
Nr.	Konten	Bezeichnung	Haushaltsansatz		Ergebnis des Jahresabschlusses 2020
			2022	2021	
<b>23</b>		<b>Finanzergebnis (Nr. 21 bis Nr. 22)</b>			
<b>24</b>		<b>Ordentliches Ergebnis (Verwaltungsergebnis und Finanzergebnis Nr. 20 und Nr. 23)</b>	<b>18.930</b>	<b>-740</b>	<b>34.968</b>
25	59	Außerordentliche Erträge			
26	79	Außerordentliche Aufwendungen			
<b>27</b>		<b>Außerordentliches Ergebnis (Nr. 25 ./ Nr. 26)</b>			
<b>28</b>		<b>Jahresergebnis vor internen Leistungsbeziehungen (ordentliches Ergebnis und außerordentliches Ergebnis Nr. 24 und Nr. 27)</b>	<b>18.930</b>	<b>-740</b>	<b>34.968</b>
29		Erlöse der internen Leistungsbeziehungen			
30		Kosten der internen Leistungsbeziehungen	10.780	10.780	
9200100		ILV Vergütungen/innere Verwaltung	10.780	10.780	
<b>31</b>		<b>Ergebnis der internen Leistungsbeziehungen</b>	<b>10.780</b>	<b>10.780</b>	
<b>32</b>		<b>Jahresergebnis nach internen Leistungsbeziehungen</b>	<b>29.710</b>	<b>10.040</b>	<b>34.968</b>

## Haushaltsplan 2022 Gemeinde Ranstadt

<b>Produktbeschreibung Produkt 138601 Jagd und Fischerei</b>		
Gemeinde Ranstadt		
<b>Produktbereich</b>	13	Natur- und Landschaftspflege
<b>Produktgruppe</b>	1386	Jagd und Fischerei
<b>Produkt</b>	138601	Jagd und Fischerei
<b>Verantwortliche Organisationseinheit</b>		<b>Verantwortliche Person(en)</b>
Bauverwaltung		Volker Meub Danny Miguel Link (Vertretung)
<b>Pflichtaufgaben</b>	Ja	
<b>Rechtsbindungsgrad</b>		
<b>Kostenstellen</b>	13860101	Jagd und Fischerei allgemein

## Haushaltsplan 2022 Gemeinde Ranstadt

### Teilergebnishaushalt Produkt 138601 Jagd und Fischerei

Gemeinde Ranstadt

**Produktbereich** 13 Natur- und Landschaftspflege  
**Produktgruppe** 1386 Jagd und Fischerei  
**Produkt** 138601 Jagd und Fischerei

		Haushaltsansatz				
Nr.	Konten	Bezeichnung	2022	2021	Ergebnis des Jahresabschlusses 2020	
		<b>Ordentliche Erträge</b>				
01	50	Privatrechtliche Leistungsentgelte	-1.500	-1.500	-483	
5004000		Umsatzerlöse aus Überlassung von Rechten	-1.500	-1.500	-483	
02	51	Öffentlich-rechtliche Leistungsentgelte				
03	548-549	Kostenersatzleistungen und -erstattungen				
04	52	Bestandsveränderungen und aktivierte Eigenleistungen gem. § 6 a HBeihVO				
05	55	Steuern und steuerähnliche Erträge einschl. Erträge aus gesetzlichen Umlagen				
06	547	Erträge aus Transferleistungen				
07	540-543	Erträge aus Zuweisungen und Zuschüssen für lfd. Zwecke und allgemeine Umlagen				
08	546	Erträge aus der Auflösung von Sonderposten aus Investitionszuweisungen, -zuschüssen und Investitionsbeiträgen				
09	53	Sonstige ordentliche Erträge				
<b>10</b>		<b>Summe der ordentlichen Erträge (Nr. 1 bis 9)</b>	<b>-1.500</b>	<b>-1.500</b>	<b>-483</b>	
		<b>Ordentliche Aufwendungen</b>				
11	62, 63, 640-643, 647-649, 65	Personalaufwendungen				
12	644-646	Versorgungsaufwendungen				
13	60, 61, 67-69	Aufwendungen für Sach- und Dienstleistungen	130	130	10	
6701000		Mieten, Pachten, Erbbauzinsen	10	10	10	
6810000		Aufw. für Zeitungen u Fachlit. d. Verw. u ähnl. Ei	100	100		
6840000		amtliche Bekanntmachungen	20	20		
14	66	Abschreibungen				
15	71	Aufwendungen für Zuweisungen und Zuschüsse sowie besondere Finanzaufwendungen	1.000	1.000		
7171000		sonstige Erstattungen an das Land	1.000	1.000		
16	73	Steueraufwendungen einschl. Aufwendungen aus gesetzlichen Umlageverpflichtungen				
17	72	Transferaufwendungen				
18	70, 74, 76	Sonstige ordentliche Aufwendungen				
<b>19</b>		<b>Summe der ordentlichen Aufwendungen (Nr. 11 bis 18)</b>	<b>1.130</b>	<b>1.130</b>	<b>10</b>	
<b>20</b>		<b>Verwaltungsergebnis (Nr. 10 ./. Nr. 19)</b>	<b>-370</b>	<b>-370</b>	<b>-473</b>	
21	56, 57	Finanzerträge				
22	77	Finanzaufwendungen				
<b>23</b>		<b>Finanzergebnis (Nr. 21 bis Nr. 22)</b>				
<b>24</b>		<b>Ordentliches Ergebnis (Verwaltungsergebnis und Finanzergebnis Nr. 20 und Nr. 23)</b>	<b>-370</b>	<b>-370</b>	<b>-473</b>	
25	59	Außerordentliche Erträge				
26	79	Außerordentliche Aufwendungen				
<b>27</b>		<b>Außerordentliches Ergebnis (Nr. 25 ./. Nr. 26)</b>				
<b>28</b>		<b>Jahresergebnis vor internen Leistungsbeziehungen (ordentliches Ergebnis und außerordentliches Ergebnis Nr. 24 und Nr. 27)</b>	<b>-370</b>	<b>-370</b>	<b>-473</b>	
29		Erlöse der internen Leistungsbeziehungen				
30		Kosten der internen Leistungsbeziehungen	180	180		
9200100		ILV Vergütungen/innere Verwaltung	180	180		
<b>31</b>		<b>Ergebnis der internen Leistungsbeziehungen</b>	<b>180</b>	<b>180</b>		

## Haushaltsplan 2022 Gemeinde Ranstadt

<b>Teilergebnishaushalt Produkt 138601 Jagd und Fischerei</b>					
Gemeinde Ranstadt					
		Haushaltsansatz			
Nr.	Konten	Bezeichnung	2022	2021	Ergebnis des Jahresabschlusses 2020
<b>32</b>		<b>Jahresergebnis nach internen Leistungsbeziehungen</b>	<b>-190</b>	<b>-190</b>	<b>-473</b>

## Haushaltsplan 2022 Gemeinde Ranstadt

<b>Teilergebnishaushalt Produktbereich 14 Umweltschutz</b>					
Gemeinde Ranstadt					
<b>Produktbereich</b>		14	Umweltschutz		
		Haushaltsansatz			
Nr.	Konten	Bezeichnung	2022	2021	Ergebnis des Jahresabschluss es 2020
		<b>Ordentliche Erträge</b>			
01	50	Privatrechtliche Leistungsentgelte			
02	51	Öffentlich-rechtliche Leistungsentgelte			
03	548-549	Kostenersatzleistungen und -erstattungen			
04	52	Bestandsveränderungen und aktivierte Eigenleistungen			
05	55	Steuern und steuerähnliche Erträge einschl. Erträge aus gesetzlichen Umlagen			
06	547	Erträge aus Transferleistungen			
07	540-543	Erträge aus Zuweisungen und Zuschüssen für lfd. Zwecke und allgemeine Umlagen	-55.000		
08	546	Erträge aus der Auflösung von Sonderposten aus Investitionszuweisungen, -zuschüssen und Investitionsbeiträgen			
09	53	Sonstige ordentliche Erträge			
<b>10</b>		<b>Summe der ordentlichen Erträge (Nr. 1 bis 9)</b>	<b>-55.000</b>		
		<b>Ordentliche Aufwendungen</b>			
11	62, 63, 640-643, 647-649, 65	Personalaufwendungen	42.350		
12	644-646	Versorgungsaufwendungen	2.800		
13	60, 61, 67-69	Aufwendungen für Sach- und Dienstleistungen	43.000	9.000	1.066
14	66	Abschreibungen			
15	71	Aufwendungen für Zuweisungen und Zuschüsse sowie besondere Finanzaufwendungen	500	500	
16	73	Steueraufwendungen einschl. Aufwendungen aus gesetzlichen Umlageverpflichtungen			
17	72	Transferaufwendungen			
18	70, 74, 76	Sonstige ordentliche Aufwendungen			
<b>19</b>		<b>Summe der ordentlichen Aufwendungen (Nr. 11 bis 18)</b>	<b>88.650</b>	<b>9.500</b>	<b>1.066</b>
<b>20</b>		<b>Verwaltungsergebnis (Nr. 10 ./. Nr. 19)</b>	<b>33.650</b>	<b>9.500</b>	<b>1.066</b>
21	56, 57	Finanzerträge			
22	77	Finanzaufwendungen			
<b>23</b>		<b>Finanzergebnis (Nr. 21 bis Nr. 22)</b>			
<b>24</b>		<b>Ordentliches Ergebnis (Verwaltungsergebnis und Finanzergebnis Nr. 20 und Nr. 23)</b>	<b>33.650</b>	<b>9.500</b>	<b>1.066</b>
25	59	Außerordentliche Erträge			
26	79	Außerordentliche Aufwendungen			
<b>27</b>		<b>Außerordentliches Ergebnis (Nr. 25 ./. Nr. 26)</b>			
<b>28</b>		<b>Jahresergebnis vor internen Leistungsbeziehungen (ordentliches Ergebnis und außerordentliches Ergebnis Nr. 24 und Nr. 27)</b>	<b>33.650</b>	<b>9.500</b>	<b>1.066</b>
29		Erlöse der internen Leistungsbeziehungen			
30		Kosten der internen Leistungsbeziehungen	1.440	1.440	
<b>31</b>		<b>Ergebnis der internen Leistungsbeziehungen</b>	<b>1.440</b>	<b>1.440</b>	
<b>32</b>		<b>Jahresergebnis nach internen Leistungsbeziehungen</b>	<b>35.090</b>	<b>10.940</b>	<b>1.066</b>

## Haushaltsplan 2022 Gemeinde Ranstadt

<b>Teilfinanzhaushalt Produktbereich 14 Umweltschutz</b>							
Gemeinde Ranstadt							
<b>Produktbereich</b>		14	Umweltschutz				
		Haushaltsansatz			Investitions- und Investitionsförderungsmaßnahmen		
Nr.	Bezeichnung	2022	Verpflichtungs-ermächtigungen	2021	Ergebnis des Jahresabschluss es 2020	Gesamt-auszahlungs-bedarf	davon bisher bereitgestellt
<b>Einzahlungen aus Investitionstätigkeit</b>							
20	+ Einz. aus Investitionszuweis. und -zuschüssen sowie aus Investitionsbeiträgen	40.000					
21	+ Einz. aus Abgängen von Vermögensgegenständen des Sachanlagevermögens und des immateriellen Anlagevermögens						
22	+ Einz. aus Abgängen von Vermögensgegenständen des Finanzanlagevermögens						
<b>Einzahlungen aus Finanzierungstätigkeit</b>							
31	+ Einz. aus der Aufnahme v. Krediten und wirtschaftlich vergleichbaren Vorgängen für Investitionen						
<b>Summe</b>		<b>40.000</b>					
<b>Auszahlungen aus Investitionstätigkeit</b>							
24	- Ausz. für den Erwerb von Grundstücken und Gebäuden						
25	- Ausz. für Baumaßnahmen	-50.000				-50.000	-50.000
26	- Ausz. für Investitionen in das sonstige Sachanlagevermögen und immaterielle Anlagevermögen davon: Ausz. aus gewährten Investitionszuweisungen und -zuschüssen	-19.000				-19.000	-19.000
27	- Ausz. für Investitionen in das Finanzanlagevermögen						
<b>Auszahlungen aus Finanzierungstätigkeit</b>							
32	- Ausz. für die Tilgung von Krediten und wirtschaftlich vergleichbaren Vorgängen für Investitionen						
<b>Summe</b>		<b>-69.000</b>				<b>-69.000</b>	<b>-69.000</b>
<b>Saldo (Einzahlungen ./ Auszahlungen)</b>		<b>-29.000</b>				<b>-69.000</b>	<b>-69.000</b>

## Haushaltsplan 2022 Gemeinde Ranstadt

<b>Investitionen Produktbereich 14 Umweltschutz</b>						
Gemeinde Ranstadt						
<b>Produktbereich</b>		14	Umweltschutz			
Nr. Bezeichnung	Ansatz 2021	Ansatz 2022	Finanzplan 2023	Finanzplan 2024	Finanzplan 2025	Verpflichtungs- Ermächtigungen
I147901001 Investitionen Klimaschutzmaßnahmen		-29.000				
20 20 Einz.a.Inv.zuw.u.-zusch.s.a.Inv.beitr.		40.000				
25 25 Auszahlungen für Baumaßnahmen		-50.000				
26 26 Ausz.f.Invest.i.d.sonst.Sachanl.vermögen		-19.000				



## Haushaltsplan 2022 Gemeinde Ranstadt

<b>Produktbeschreibung Produkt 147901 Umwelt- und Klimaschutzmaßnahmen</b>		
Gemeinde Ranstadt		
<b>Produktbereich</b>	14	Umweltschutz
<b>Produktgruppe</b>	1479	Umweltschutzmaßnahmen
<b>Produkt</b>	147901	Umwelt- und Klimaschutzmaßnahmen
<b>Verantwortliche Organisationseinheit</b>	<b>Verantwortliche Person(en)</b>	
Bauverwaltung	Udo Schädel Volker Meub (Vertretung)	
<b>Pflichtaufgaben</b>	Ja	
<b>Rechtsbindungsgrad</b>		
<b>Kurzbeschreibung</b>	Maßnahmen im Rahmen des Natur- und Artenschutzes sowie der Landschaftspflege, Zusammenarbeit mit Naturschutzverbänden und Naturschutzbehörden	
<b>Allgemeine Ziele</b>	Erhalt möglichst vielfältiger ökologisch wertvoller Landschaftsstrukturen, örtlicher Natur-, Biotop- und Artenschutz, Erholungsfunktion, Verankerung des Umweltschutzes im täglichen Leben, Beachtung der Natur- und Umweltschutzbelange in allen Bereichen.	
<b>Zielgruppe</b>	Allgemeinheit, Bürgerinnen und Bürger, Fachbehörden	
<b>Auftragsgrundlage</b>	Hessisches Naturschutzgesetz, Regionalplanung, Beschlüsse der gemeindlichen Gremien, Landschaftsschutzgebietsausweisungen, FFH-Gebietsausweisungen	
<b>Kostenstellen</b>	14790198	Naturschutzmaßnahmen
	14790199	Umwelt- und Klimaschutzmaßnahmen

## Haushaltsplan 2022 Gemeinde Ranstadt

### Teilergebnishaushalt Produkt 147901 Umwelt- und Klimaschutzmaßnahmen

Gemeinde Ranstadt

<b>Produktbereich</b>	14	Umweltschutz
<b>Produktgruppe</b>	1479	Umweltschutzmaßnahmen
<b>Produkt</b>	147901	Umwelt- und Klimaschutzmaßnahmen

		Haushaltsansatz			
Nr.	Konten	Bezeichnung	2022	2021	Ergebnis des Jahresabschlusses 2020
		<b>Ordentliche Erträge</b>			
01	50	Privatrechtliche Leistungsentgelte			
02	51	Öffentlich-rechtliche Leistungsentgelte			
03	548-549	Kostensersatzleistungen und -erstattungen			
04	52	Bestandsveränderungen und aktivierte Eigenleistungen gem. § 6 a HBeihVO			
05	55	Steuern und steuerähnliche Erträge einschl. Erträge aus gesetzlichen Umlagen			
06	547	Erträge aus Transferleistungen			
07	540-543	Erträge aus Zuweisungen und Zuschüssen für lfd. Zwecke und allgemeine Umlagen	-55.000		
	5410600	Sonstige Zuweisungen vom sonst öffentl Bereich	-55.000		
08	546	Erträge aus der Auflösung von Sonderposten aus Investitionszuweisungen, -zuschüssen und Investitionsbeiträgen			
09	53	Sonstige ordentliche Erträge			
<b>10</b>		<b>Summe der ordentlichen Erträge (Nr. 1 bis 9)</b>	<b>-55.000</b>		
		<b>Ordentliche Aufwendungen</b>			
11	62, 63, 640-643, 647-649, 65	Personalaufwendungen	42.350		
	6201000	Entg. für geleist. Arbeitszeit (einschl. Zulagen)	35.000		
	6401000	AG-Anteil zur Sozialvers. Entgeltbereich	7.350		
12	644-646	Versorgungsaufwendungen	2.800		
	6451000	Aufw. an Verso. kassen f tarifl. Beschäftigte	2.800		
13	60, 61, 67-69	Aufwendungen für Sach- und Dienstleistungen	43.000	9.000	1.066
	6065000	Materialaufw. für Straßen, Wege, Plätze u.ä.			52
	6089000	übriger sonstiger Materialaufwand	6.000	6.000	442
	6139000	sonstige weitere Fremdleistungen	2.000	2.000	
	6730000	Gebühren			64
	6779000	Aufw. für andere Beratungsleistungen	22.500		
	6810000	Aufw. für Zeitungen u Fachlit. d. Verw. u ähnl. Ei		200	
	6861000	Aufw. für Öffentlichkeitsarbeit	7.000		
	6880000	Aufw. Für Fort- und Weiterbildung	5.000	300	
	6910000	Beitr. Wirtschaftsverb. & Berufsvertr, sonst. Vere	500	500	508
14	66	Abschreibungen			
15	71	Aufwendungen für Zuweisungen und Zuschüsse sowie besondere Finanzaufwendungen	500	500	
	7119020	Unterstützung des lfd. Vereinsbetriebes	500	500	
16	73	Steueraufwendungen einschl. Aufwendungen aus gesetzlichen Umlageverpflichtungen			
17	72	Transferaufwendungen			
18	70, 74, 76	Sonstige ordentliche Aufwendungen			
<b>19</b>		<b>Summe der ordentlichen Aufwendungen (Nr. 11 bis 18)</b>	<b>88.650</b>	<b>9.500</b>	<b>1.066</b>
<b>20</b>		<b>Verwaltungsergebnis (Nr. 10 ./ Nr. 19)</b>	<b>33.650</b>	<b>9.500</b>	<b>1.066</b>
21	56, 57	Finanzerträge			
22	77	Finanzaufwendungen			
<b>23</b>		<b>Finanzergebnis (Nr. 21 bis Nr. 22)</b>			
<b>24</b>		<b>Ordentliches Ergebnis (Verwaltungsergebnis und Finanzergebnis Nr. 20 und Nr. 23)</b>	<b>33.650</b>	<b>9.500</b>	<b>1.066</b>
25	59	Außerordentliche Erträge			
26	79	Außerordentliche Aufwendungen			

## Haushaltsplan 2022 Gemeinde Ranstadt

### Teilergebnishaushalt Produkt 147901 Umwelt- und Klimaschutzmaßnahmen

Gemeinde Ranstadt

		Haushaltsansatz			
Nr.	Konten	Bezeichnung	2022	2021	Ergebnis des Jahresabschluss es 2020
<b>27</b>		<b>Außerordentliches Ergebnis (Nr. 25 ./ Nr. 26)</b>			
<b>28</b>		<b>Jahresergebnis vor internen Leistungsbeziehungen (ordentliches Ergebnis und außerordentliches Ergebnis Nr. 24 und Nr. 27)</b>	<b>33.650</b>	<b>9.500</b>	<b>1.066</b>
29		Erlöse der internen Leistungsbeziehungen			
30		Kosten der internen Leistungsbeziehungen	1.440	1.440	
9200100		ILV Vergütungen/innere Verwaltung	1.440	1.440	
<b>31</b>		<b>Ergebnis der internen Leistungsbeziehungen</b>	<b>1.440</b>	<b>1.440</b>	
<b>32</b>		<b>Jahresergebnis nach internen Leistungsbeziehungen</b>	<b>35.090</b>	<b>10.940</b>	<b>1.066</b>

## Haushaltsplan 2022 Gemeinde Ranstadt

<b>Teilergebnishaushalt Produktbereich 15 Wirtschaft und Tourismus</b>					
Gemeinde Ranstadt					
<b>Produktbereich</b>		15	Wirtschaft und Tourismus		
		Haushaltsansatz			
Nr.	Konten	Bezeichnung	2022	2021	Ergebnis des Jahresabschlusses 2020
		<b>Ordentliche Erträge</b>			
01	50	Privatrechtliche Leistungsentgelte	-24.400	-27.800	-6.199
02	51	Öffentlich-rechtliche Leistungsentgelte			
03	548-549	Kostensersatzleistungen und -erstattungen	-1.860	-1.860	
04	52	Bestandsveränderungen und aktivierte Eigenleistungen			
05	55	Steuern und steuerähnliche Erträge einschl. Erträge aus gesetzlichen Umlagen			
06	547	Erträge aus Transferleistungen			
07	540-543	Erträge aus Zuweisungen und Zuschüssen für lfd. Zwecke und allgemeine Umlagen	-8.000	-8.000	-8.558
08	546	Erträge aus der Auflösung von Sonderposten aus Investitionszuweisungen, -zuschüssen und Investitionsbeiträgen	-10.667	-3.067	-3.067
09	53	Sonstige ordentliche Erträge	-1.800	-1.800	-786
<b>10</b>		<b>Summe der ordentlichen Erträge (Nr. 1 bis 9)</b>	<b>-46.727</b>	<b>-42.527</b>	<b>-18.611</b>
		<b>Ordentliche Aufwendungen</b>			
11	62, 63, 640-643, 647-649, 65	Personalaufwendungen	8.087	13.087	7.934
12	644-646	Versorgungsaufwendungen	373	373	369
13	60, 61, 67-69	Aufwendungen für Sach- und Dienstleistungen	131.588	138.588	99.781
14	66	Abschreibungen	42.928	25.392	26.676
15	71	Aufwendungen für Zuweisungen und Zuschüsse sowie besondere Finanzaufwendungen	28.040	2.500	2.500
16	73	Steueraufwendungen einschl. Aufwendungen aus gesetzlichen Umlageverpflichtungen			
17	72	Transferaufwendungen			
18	70, 74, 76	Sonstige ordentliche Aufwendungen	1.000	1.000	1.275
<b>19</b>		<b>Summe der ordentlichen Aufwendungen (Nr. 11 bis 18)</b>	<b>212.016</b>	<b>180.940</b>	<b>138.534</b>
<b>20</b>		<b>Verwaltungsergebnis (Nr. 10 ./. Nr. 19)</b>	<b>165.289</b>	<b>138.413</b>	<b>119.923</b>
21	56, 57	Finanzerträge			
22	77	Finanzaufwendungen			
<b>23</b>		<b>Finanzergebnis (Nr. 21 bis Nr. 22)</b>			
<b>24</b>		<b>Ordentliches Ergebnis (Verwaltungsergebnis und Finanzergebnis Nr. 20 und Nr. 23)</b>	<b>165.289</b>	<b>138.413</b>	<b>119.923</b>
25	59	Außerordentliche Erträge			-301
26	79	Außerordentliche Aufwendungen			469
<b>27</b>		<b>Außerordentliches Ergebnis (Nr. 25 ./. Nr. 26)</b>			<b>168</b>
<b>28</b>		<b>Jahresergebnis vor internen Leistungsbeziehungen (ordentliches Ergebnis und außerordentliches Ergebnis Nr. 24 und Nr. 27)</b>	<b>165.289</b>	<b>138.413</b>	<b>120.091</b>
29		Erlöse der internen Leistungsbeziehungen			
30		Kosten der internen Leistungsbeziehungen	23.520	23.520	
<b>31</b>		<b>Ergebnis der internen Leistungsbeziehungen</b>	<b>23.520</b>	<b>23.520</b>	
<b>32</b>		<b>Jahresergebnis nach internen Leistungsbeziehungen</b>	<b>188.809</b>	<b>161.933</b>	<b>120.091</b>

## Haushaltsplan 2022 Gemeinde Ranstadt

<b>Teilfinanzhaushalt Produktbereich 15 Wirtschaft und Tourismus</b>							
Gemeinde Ranstadt							
<b>Produktbereich</b>		15	Wirtschaft und Tourismus				
		Haushaltsansatz			Investitions- und Investitionsförderungsmaßnahmen		
Nr.	Bezeichnung	2022	Verpflichtungs-ermächtigungen	2021	Ergebnis des Jahresabschluss es 2020	Gesamt-auszahlungs-bedarf	davon bisher bereitgestellt
<b>Einzahlungen aus Investitionstätigkeit</b>							
20	+ Einz. aus Investitionszuweis. und -zuschüssen sowie aus Investitionsbeiträgen	25.000			126.505		
21	+ Einz. aus Abgängen von Vermögensgegenständen des Sachanlagevermögens und des immateriellen Anlagevermögens						
22	+ Einz. aus Abgängen von Vermögensgegenständen des Finanzanlagevermögens						
<b>Einzahlungen aus Finanzierungstätigkeit</b>							
31	+ Einz. aus der Aufnahme v. Krediten und wirtschaftlich vergleichbaren Vorgängen für Investitionen						
<b>Summe</b>		<b>25.000</b>			<b>126.505</b>		
<b>Auszahlungen aus Investitionstätigkeit</b>							
24	- Ausz. für den Erwerb von Grundstücken und Gebäuden					-552.200	-552.200
25	- Ausz. für Baumaßnahmen	-185.000		-30.000	-382.827	-2.068.000	-1.868.000
26	- Ausz. für Investitionen in das sonstige Sachanlagevermögen und immaterielle Anlagevermögen davon: Ausz. aus gewährten Investitionszuweisungen und -zuschüssen	-7.000		-70.500	-3.151	-144.500	-129.500
27	- Ausz. für Investitionen in das Finanzanlagevermögen						
<b>Auszahlungen aus Finanzierungstätigkeit</b>							
32	- Ausz. für die Tilgung von Krediten und wirtschaftlich vergleichbaren Vorgängen für Investitionen					-203	-203
<b>Summe</b>		<b>-192.000</b>		<b>-100.500</b>	<b>-385.978</b>	<b>-2.764.903</b>	<b>-2.549.903</b>
<b>Saldo (Einzahlungen ./ Auszahlungen)</b>		<b>-167.000</b>		<b>-100.500</b>	<b>-259.473</b>	<b>-2.764.903</b>	<b>-2.549.903</b>

## Haushaltsplan 2022 Gemeinde Ranstadt

Investitionen Produktbereich 15 Wirtschaft und Tourismus						
Gemeinde Ranstadt						
Produktbereich	15	Wirtschaft und Tourismus				
Nr. Bezeichnung	Ansatz 2021	Ansatz 2022	Finanzplan 2023	Finanzplan 2024	Finanzplan 2025	Verpflichtungs- Ermächtigungen
I157601001 Brandschutz BGH Ranstadt und grundhafte Sanierung 25 25 Auszahlungen für Baumaßnahmen		-30.000				
I157601002 Ansch. BGA Bürgerhaus Ranstadt 26 26 Ausz.f.Invest.i.d.sonst.Sachanl.vermögen	-22.500	-5.000	-10.000	-1.000		
I157602001 Brandschutz BGH Ober-Mockstadt 26 26 Ausz.f.Invest.i.d.sonst.Sachanl.vermögen	-40.000					
I157602003 Ansch. AV Bürgerhaus Ober-Mockstadt 26 26 Ausz.f.Invest.i.d.sonst.Sachanl.vermögen	-8.000	-2.000	-2.000	-2.000		
I157602004 Bürgerhaus Ober-Mockstadt -Anbau Vereinsräume 25 25 Auszahlungen für Baumaßnahmen		-15.000	-200.000			
I157602005 BGH Ober-Mockstadt - energetische San./Nahwärme 20 20 Einz.a.Inv.zuw.u.-zusch.s.a.Inv.beitr. 25 25 Auszahlungen für Baumaßnahmen		-55.000	25.000			
I157603001 Gemeindehalle Dauernheim - grundh.Sanierung Foyer 25 25 Auszahlungen für Baumaßnahmen		-30.000				
I157605001 Bürgerhaus Bobenhausen - Grundhafte Erneuerungen 25 25 Auszahlungen für Baumaßnahmen		-30.000				
I157606001 Bürgerhaus Bellmuth -Grundhafte Erneuerungen 25 25 Auszahlungen für Baumaßnahmen	-30.000					

## Haushaltsplan 2022 Gemeinde Ranstadt

<b>Produktbeschreibung Produkt 157601 Bürgerhäuser und Wirtschaftsförderung</b>		
Gemeinde Ranstadt		
<b>Produktbereich</b>	15	Wirtschaft und Tourismus
<b>Produktgruppe</b>	1576	Wirtschaftsförderung
<b>Produkt</b>	157601	Bürgerhäuser und Wirtschaftsförderung
<b>Verantwortliche Organisationseinheit</b>		<b>Verantwortliche Person(en)</b>
Bauverwaltung		Thomas Wettig Udo Schädel (Vertretung)
<b>Pflichtaufgaben</b>	Nein	
<b>Freiwillige Aufgaben</b>	Ja	
<b>Kurzbeschreibung</b>		
Bereitstellung von Veranstaltungsorten für kulturelle Veranstaltungen der Gemeinde und der örtlichen Vereine. Vermietung von Räumen, Verpachtung von Bürgerhäusern, Verwaltung und Bewirtschaftung des Pachtbereiches, Betreuung der Pächter. Vorhaltung der Räumlichkeiten beim Einleitung von Katastrophenschutzmaßnahmen im Zuge des Bevölkerungsschutzes.		
<b>Allgemeine Ziele</b>		
Sicherstellung eines ausreichenden Angebotes an öffentlichen Einrichtungen für die Bürgerinnen und Bürger, Förderung von Vereinen und Verbänden durch Bereitstellung von öffentlichen Einrichtungen, Verwaltung und Bewirtschaftung der Liegenschaften. Energetische Verbesserungen an den Gebäuden, Förderung der Dorfgemeinschaften, der Familien, der örtlichen Vereine und Verbände, der Senioren- und Jugendarbeit und ehrenamtlich Tätigen.		
<b>Zielgruppe</b>		
Bürgerinnen und Bürger, Familien, Vereine und Verbände, ehrenamtlich Tätige, Allgemeinheit		
<b>Auftragsgrundlage</b>		
Allgemeines Bau- und Planungsrecht, Benutzungs- und Gebührensatzungen, Beschlüsse der gemeindlichen Gremien, technische Bestimmungen und Richtlinien		
<b>Kostenstellen</b>		
	15760101	Bürgerhaus Ranstadt/Bildungs- und Begegnungszentrum
	15760102	Bürgerhaus Ober-Mockstadt
	15760103	Bürgerhaus Ober-Mockstadt/Kegelbahn
	15760104	Bürgerhaus Dauernheim
	15760105	Bürgerhaus Bobenhausen I
	15760106	Bürgerhaus Bellmuth
	15760197	Bürgerhäuser allgemein
	15760198	Wirtschaftsförderung allgemein
	15760199	Tourismus allgemein
	15760200	Landesgartenschau 2027

## Haushaltsplan 2022 Gemeinde Ranstadt

### Teilergebnishaushalt Produkt 157601 Bürgerhäuser und Wirtschaftsförderung

Gemeinde Ranstadt

<b>Produktbereich</b>	15	Wirtschaft und Tourismus
<b>Produktgruppe</b>	1576	Wirtschaftsförderung
<b>Produkt</b>	157601	Bürgerhäuser und Wirtschaftsförderung

			Haushaltsansatz		
Nr.	Konten	Bezeichnung	2022	2021	Ergebnis des Jahresabschlusses 2020
		<b>Ordentliche Erträge</b>			
01	50	Privatrechtliche Leistungsentgelte	-24.400	-27.800	-6.199
	5003000	Umsatzerlöse aus Überlassung Gebäude und Räume	-19.400	-19.200	-4.150
	5003020	Einnahmen aus Mietnebenkosten	-5.000	-8.600	-2.000
	5090000	sonstige Umsatzerlöse			-49
02	51	Öffentlich-rechtliche Leistungsentgelte			
03	548-549	Kostensersatzleistungen und -erstattungen	-1.860	-1.860	
	5490000	andere Kostensersatzleistungen und Erstattungen	-1.860	-1.860	
04	52	Bestandsveränderungen und aktivierte Eigenleistungen gem. § 6 a HBeihVO			
05	55	Steuern und steuerähnliche Erträge einschl. Erträge aus gesetzlichen Umlagen			
06	547	Erträge aus Transferleistungen			
07	540-543	Erträge aus Zuweisungen und Zuschüssen für lfd. Zwecke und allgemeine Umlagen	-8.000	-8.000	-8.558
	5410300	Sonstige Zuweisungen des Landes			-8.558
	5421000	Zuweisungen für lfd Zwecke vom Land	-8.000	-8.000	
08	546	Erträge aus der Auflösung von Sonderposten aus Investitionszuweisungen, -zuschüssen und Investitionsbeiträgen	-10.667	-3.067	-3.067
	5460099	Erträge Auflösung SOPO Sonderinvest. (Tilg. Land)	-1.008	-1.008	-1.009
	5460100	Erträge Auflös SOPO Invest vom öffentl Bereich	-7.600		
	5461000	Erträge Auflös SOPO Invest nicht öffentl Bereich	-2.059	-2.059	-2.058
09	53	Sonstige ordentliche Erträge	-1.800	-1.800	-786
	5300100	Nebenerlöse aus Vermietung und Verpachtung			-140
	5302000	Nebenerlöse aus Abgabe von Energien und Abfällen	-200	-200	-202
	5309900	andere sonstige Nebenerlöse			-33
	5309920	Erlöse aus Vermietung der Kegelbahn	-1.600	-1.600	-204
	5399000	andere sonstige betriebliche Erträge			-208
<b>10</b>		<b>Summe der ordentlichen Erträge (Nr. 1 bis 9) Ordentliche Aufwendungen</b>	<b>-46.727</b>	<b>-42.527</b>	<b>-18.611</b>
11	62, 63, 640-643, 647-649, 65	Personalaufwendungen	8.087	13.087	7.934
	6201000	Entg. für geleist. Arbeitszeit (einschl. Zulagen)	6.252	6.252	6.134
	6201001	Leistungsentgelt Beschäftigte	85	85	100
	6201030	Entg. Aushilfen (einschl. Zulagen)		5.000	
	6401000	AG-Anteil zur Sozialvers. Entgeltbereich	1.750	1.750	1.700
12	644-646	Versorgungsaufwendungen	373	373	369
	6451000	Auf. an Verso. kassen f tarifl. Beschäftigte	373	373	369
13	60, 61, 67-69	Aufwendungen für Sach- und Dienstleistungen	131.588	138.588	99.781
	6010100	Aufw. für Büromat. u. Drucks. d. Verw. u. ähnl. Ei	500	500	
	6051000	Strom	16.900	16.900	10.700
	6052000	Gas	3.900	3.900	8.332
	6054000	Heizöl/Holzpellets	31.000	31.000	17.987
	6056000	Wasser	1.930	1.930	
	6057000	Abwasser/Schmutzwasser	2.930	2.930	1.690
	6057001	Niederschlagswasser			3.551
	6058000	Bewirtschaftungskosten	1.108	1.108	1.177
	6060100	Materialaufw. für Reparatur und Instandhaltung	1.500	1.500	2.199
	6061000	Materialaufw. für Gebäude u. Außenanlagen	4.000	4.000	828



## Haushaltsplan 2022 Gemeinde Ranstadt

### Teilergebnishaushalt Produkt 157601 Bürgerhäuser und Wirtschaftsförderung

Gemeinde Ranstadt

Nr.	Konten	Bezeichnung	Haushaltsansatz		Ergebnis des Jahresabschlusses 2020
			2022	2021	
6063000		Materialaufw. für Einrichtungen und Ausstattungen	8.200	2.200	1.465
6065000		Materialaufw. für Straßen, Wege, Plätze u.ä.			719
6081000		Reinigungsmaterial	3.200	3.200	1.079
6089000		übriger sonstiger Materialaufwand			152
6101300		Fremdleist. für Verpflegung			99
6139000		sonstige weitere Fremdleistungen	18.400	18.400	1.750
6161000		Instandh. Gebäude, Außenanl. (Bauunterhaltung)	12.500	13.500	21.472
6162000		Instandh. von techn. Anlagen in Betriebsbauten	2.000	2.000	3.890
6163000		Instandh. von Einrichtungen und Ausstattungen			179
6165000		Instandh. v. Sachanl. Gemeingebr., Infrastr.verm.	3.000	5.000	
6166000		Wartungskosten	5.300	6.300	3.705
6169000		sonstige Fremdinstandhaltung	1.000	1.000	
6171000		Aufwendungen für Fremdensorgung			281
6173000		Fremdreinigung	2.200	11.200	5.671
6790000		sonstige Aufw. f. d. Inanspruchn. v. Rechten u. Di	200	200	1.057
6790100		sonstige Aufw. für Wasseruntersuchungen	1.400	1.400	762
6832000		Telefonkosten	3.370	3.370	3.235
6900100		Beiträge f. Gebäudebezogene Versicherungen	7.050	7.050	7.803
14	66	Abschreibungen	42.928	25.392	26.676
6620000		Abschr. Gebäude u. -einr., SachAnlag., InfrStrktV	35.347	19.750	19.783
6642000		Abschr. auf Betriebsausstattung	361	131	200
6645000		Abschr. auf Geschäftsausstattung	4.890	3.181	4.366
6650000		Abschreibung geringwertige Wirtschaftsgüter (GWG)	172	172	170
6690099		Abschreibungen Sonderinvest.programm	2.158	2.158	2.157
15	71	Aufwendungen für Zuweisungen und Zuschüsse sowie besondere Finanzaufwendungen	28.040	2.500	2.500
7103000		Allgemeine Zuweisungen und Zuschüsse an Zweckv.	2.500	2.500	
7123000		Zuw. für lfd. Zwecke an Zweckverbände und dergl.	25.540		2.500
16	73	Steueraufwendungen einschl. Aufwendungen aus gesetzlichen Umlageverpflichtungen			
17	72	Transferaufwendungen			
18	70, 74, 76	Sonstige ordentliche Aufwendungen	1.000	1.000	1.275
7020000		Grundsteuer	1.000	1.000	1.275
<b>19</b>		<b>Summe der ordentlichen Aufwendungen (Nr. 11 bis 18)</b>	<b>212.016</b>	<b>180.940</b>	<b>138.534</b>
<b>20</b>		<b>Verwaltungsergebnis (Nr. 10 ./ Nr. 19)</b>	<b>165.289</b>	<b>138.413</b>	<b>119.923</b>
21	56, 57	Finanzerträge			
22	77	Finanzaufwendungen			
<b>23</b>		<b>Finanzergebnis (Nr. 21 bis Nr. 22)</b>			
<b>24</b>		<b>Ordentliches Ergebnis (Verwaltungsergebnis und Finanzergebnis Nr. 20 und Nr. 23)</b>	<b>165.289</b>	<b>138.413</b>	<b>119.923</b>
25	59	Außerordentliche Erträge			-301
5989000		sonstige periodenfremde Erträge			-301
26	79	Außerordentliche Aufwendungen			469
7970000		periodenfremde Aufwendungen			469
<b>27</b>		<b>Außerordentliches Ergebnis (Nr. 25 ./ Nr. 26)</b>			<b>168</b>
<b>28</b>		<b>Jahresergebnis vor internen Leistungsbeziehungen (ordentliches Ergebnis und außerordentliches Ergebnis Nr. 24 und Nr. 27)</b>	<b>165.289</b>	<b>138.413</b>	<b>120.091</b>
29		Erlöse der internen Leistungsbeziehungen			
30		Kosten der internen Leistungsbeziehungen	23.520	23.520	
9200100		ILV Vergütungen/innere Verwaltung	23.520	23.520	
<b>31</b>		<b>Ergebnis der internen Leistungsbeziehungen</b>	<b>23.520</b>	<b>23.520</b>	

## Haushaltsplan 2022 Gemeinde Ranstadt

### Teilergebnishaushalt Produkt 157601 Bürgerhauser und Wirtschaftsförderung

Gemeinde Ranstadt

		Haushaltsansatz			
Nr.	Konten	Bezeichnung	2022	2021	Ergebnis des Jahresabschlusses 2020
32		Jahresergebnis nach internen Leistungsbeziehungen	188.809	161.933	120.091

## Haushaltsplan 2022 Gemeinde Ranstadt

### Teilergebnishaushalt Kostenstelle 15760101 Bürgerhaus Ranstadt/Bildungs- und Begegnungszentrum

Gemeinde Ranstadt

<b>Produktbereich</b>	15	Wirtschaft und Tourismus
<b>Produktgruppe</b>	1576	Wirtschaftsförderung
<b>Produkt</b>	157601	Bürgerhauser und Wirtschaftsförderung
<b>Kostenstelle</b>	15760101	Bürgerhaus Ranstadt/Bildungs- und Begegnungszentrum

Nr.	Konten	Bezeichnung	Haushaltsansatz		Ergebnis des Jahresabschlusses 2020
			2022	2021	
		<b>Ordentliche Erträge</b>			
01	50	Privatrechtliche Leistungsentgelte	-8.000	-13.000	-469
	5003000	Umsatzerlöse aus Überlassung Gebäude und Räume	-8.000	-8.000	-420
	5003020	Einnahmen aus Mietnebenkosten		-5.000	
	5090000	sonstige Umsatzerlöse			-49
02	51	Öffentlich-rechtliche Leistungsentgelte			
03	548-549	Kostensersatzleistungen und -erstattungen	-360	-360	
	5490000	andere Kostensersatzleistungen und Erstattungen	-360	-360	
04	52	Bestandsveränderungen und aktivierte Eigenleistungen gem. § 6 a HBeihVO			
05	55	Steuern und steuerähnliche Erträge einschl. Erträge aus gesetzlichen Umlagen			
06	547	Erträge aus Transferleistungen			
07	540-543	Erträge aus Zuweisungen und Zuschüssen für lfd. Zwecke und allgemeine Umlagen			
08	546	Erträge aus der Auflösung von Sonderposten aus Investitionszuweisungen, -zuschüssen und Investitionsbeiträgen	-7.600		
	5460100	Erträge Auflösung SOPO Invest vom öffentl. Bereich	-7.600		
09	53	Sonstige ordentliche Erträge			-381
	5300100	Nebenerlöse aus Vermietung und Verpachtung			-140
	5309900	andere sonstige Nebenerlöse			-33
	5399000	andere sonstige betriebliche Erträge			-208
<b>10</b>		<b>Summe der ordentlichen Erträge (Nr. 1 bis 9)</b>	<b>-15.960</b>	<b>-13.360</b>	<b>-850</b>
		<b>Ordentliche Aufwendungen</b>			
11	62, 63, 640-643, 647-649, 65	Personalaufwendungen		5.000	
	6201030	Entg. Aushilfen (einschl. Zulagen)		5.000	
12	644-646	Versorgungsaufwendungen			
13	60, 61, 67-69	Aufwendungen für Sach- und Dienstleistungen	36.910	42.410	22.518
	6051000	Strom	6.000	6.000	3.290
	6054000	Heizöl/Holzpellets	12.000	12.000	6.489
	6056000	Wasser	800	800	
	6057000	Abwasser/Schmutzwasser	1.300	1.300	210
	6057001	Niederschlagswasser			1.527
	6058000	Bewirtschaftungskosten	1.000	1.000	729
	6060100	Materialaufw. für Reparatur und Instandhaltung			1
	6061000	Materialaufw. für Gebäude u. Außenanlagen	1.000	1.000	14
	6063000	Materialaufw. für Einrichtungen und Ausstattungen	2.500	1.000	67
	6081000	Reinigungsmaterial	500	500	213
	6101300	Fremdleist. für Verpflegung			99
	6161000	Instandh. Gebäude, Außenanl. (Bauunterhaltung)	5.000	2.000	2.239
	6165000	Instandh. v. Sachanl. Gemeingeb., Infrastr. verm.	1.000	1.000	
	6166000	Wartungskosten	2.000	3.000	605
	6169000	sonstige Fremdinstandhaltung	1.000	1.000	
	6173000	Fremdreinigung		9.000	3.128
	6790000	sonstige Aufw. f. d. Inanspruchn. v. Rechten u. Di	200	200	499
	6790100	sonstige Aufw. für Wasseruntersuchungen	350	350	280
	6832000	Telefonkosten	860	860	568

## Haushaltsplan 2022 Gemeinde Ranstadt

### Teilergebnishaushalt Kostenstelle 15760101 Bürgerhaus Ranstadt/Bildungs- und Begegnungszentrum

Gemeinde Ranstadt

Nr.	Konten	Bezeichnung	Haushaltsansatz		Ergebnis des Jahresabschlusses 2020
			2022	2021	
6900100		Beiträge f. Gebäudebezogene Versicherungen	1.400	1.400	2.560
14	66	Abschreibungen	20.528	6.582	7.119
6620000		Abschr. Gebäude u. -einr., SachAnlag., InfrStrktV	19.067	3.867	3.867
6642000		Abschr. auf Betriebsausstattung	131	131	142
6645000		Abschr. auf Geschäftsausstattung	1.244	2.498	3.025
6650000		Abschreibung geringwertige Wirtschaftsgüter (GWG)	86	86	85
15	71	Aufwendungen für Zuweisungen und Zuschüsse sowie besondere Finanzaufwendungen			
16	73	Steueraufwendungen einschl. Aufwendungen aus gesetzlichen Umlageverpflichtungen			
17	72	Transferaufwendungen			
18	70, 74, 76	Sonstige ordentliche Aufwendungen			
<b>19</b>		<b>Summe der ordentlichen Aufwendungen (Nr. 11 bis 18)</b>	<b>57.438</b>	<b>53.992</b>	<b>29.638</b>
<b>20</b>		<b>Verwaltungsergebnis (Nr. 10 ./. Nr. 19)</b>	<b>41.478</b>	<b>40.632</b>	<b>28.788</b>
21	56, 57	Finanzerträge			
22	77	Finanzaufwendungen			
<b>23</b>		<b>Finanzergebnis (Nr. 21 bis Nr. 22)</b>			
<b>24</b>		<b>Ordentliches Ergebnis (Verwaltungsergebnis und Finanzergebnis Nr. 20 und Nr. 23)</b>	<b>41.478</b>	<b>40.632</b>	<b>28.788</b>
25	59	Außerordentliche Erträge			
26	79	Außerordentliche Aufwendungen			469
7970000		periodenfremde Aufwendungen			469
<b>27</b>		<b>Außerordentliches Ergebnis (Nr. 25 ./. Nr. 26)</b>			<b>469</b>
<b>28</b>		<b>Jahresergebnis vor internen Leistungsbeziehungen (ordentliches Ergebnis und außerordentliches Ergebnis Nr. 24 und Nr. 27)</b>	<b>41.478</b>	<b>40.632</b>	<b>29.257</b>
29		Erlöse der internen Leistungsbeziehungen			
30		Kosten der internen Leistungsbeziehungen			
<b>31</b>		<b>Ergebnis der internen Leistungsbeziehungen</b>			
<b>32</b>		<b>Jahresergebnis nach internen Leistungsbeziehungen</b>	<b>41.478</b>	<b>40.632</b>	<b>29.257</b>

## Haushaltsplan 2022 Gemeinde Ranstadt

### Teilergebnishaushalt Kostenstelle 15760102 Bürgerhaus Ober-Mockstadt

Gemeinde Ranstadt

<b>Produktbereich</b>	15	Wirtschaft und Tourismus
<b>Produktgruppe</b>	1576	Wirtschaftsförderung
<b>Produkt</b>	157601	Bürgerhauser und Wirtschaftsförderung
<b>Kostenstelle</b>	15760102	Bürgerhaus Ober-Mockstadt

		Haushaltsansatz			
Nr.	Konten	Bezeichnung	2022	2021	Ergebnis des Jahresabschlusses 2020
		<b>Ordentliche Erträge</b>			
01	50	Privatrechtliche Leistungsentgelte	-12.200	-10.600	-4.940
5003000		Umsatzerlöse aus Überlassung Gebäude und Räume	-7.200	-7.000	-3.290
5003020		Einnahmen aus Mietnebenkosten	-5.000	-3.600	-1.650
02	51	Öffentlich-rechtliche Leistungsentgelte			
03	548-549	Kostenersatzleistungen und -erstattungen			
04	52	Bestandsveränderungen und aktivierte Eigenleistungen gem. § 6 a HBeihVO			
05	55	Steuern und steuerähnliche Erträge einschl. Erträge aus gesetzlichen Umlagen			
06	547	Erträge aus Transferleistungen			
07	540-543	Erträge aus Zuweisungen und Zuschüssen für lfd. Zwecke und allgemeine Umlagen			
08	546	Erträge aus der Auflösung von Sonderposten aus Investitionszuweisungen, -zuschüssen und Investitionsbeiträgen	-453	-453	-453
5460099		Erträge Auflösung SOPO Sonderinvest. (Tilg. Land)	-453	-453	-453
09	53	Sonstige ordentliche Erträge	-200	-200	-202
5302000		Nebenerlöse aus Abgabe von Energien und Abfällen	-200	-200	-202
<b>10</b>		<b>Summe der ordentlichen Erträge (Nr. 1 bis 9)</b>	<b>-12.853</b>	<b>-11.253</b>	<b>-5.595</b>
		<b>Ordentliche Aufwendungen</b>			
11	62, 63, 640-643, 647-649, 65	Personalaufwendungen			
12	644-646	Versorgungsaufwendungen			
13	60, 61, 67-69	Aufwendungen für Sach- und Dienstleistungen	34.740	33.740	34.172
6051000		Strom	4.300	4.300	2.980
6054000		Heizöl/Holzpellets	9.000	9.000	5.699
6056000		Wasser	600	600	
6057000		Abwasser/Schmutzwasser	900	900	808
6057001		Niederschlagswasser			978
6058000		Bewirtschaftungskosten			388
6060100		Materialaufw. für Reparatur und Instandhaltung	500	500	2.052
6061000		Materialaufw. für Gebäude u. Außenanlagen	2.000	2.000	692
6063000		Materialaufw. für Einrichtungen und Ausstattungen	500	500	1.041
6081000		Reinigungsmaterial	500	500	299
6089000		übriger sonstiger Materialaufwand			108
6139000		sonstige weitere Fremdleistungen	2.400	2.400	1.300
6161000		Instandh. Gebäude, Außenanl. (Bauunterhaltung)	5.000	2.000	5.057
6162000		Instandh. von techn. Anlagen in Betriebsbauten	2.000	2.000	3.213
6163000		Instandh. von Einrichtungen und Ausstattungen			179
6165000		Instandh. v. Sachanl. Gemeingebr., Infrastr.verm.		2.000	
6166000		Wartungskosten	1.500	1.500	1.816
6171000		Aufwendungen für Fremdensorgung			281
6173000		Fremdreinigung	1.200	1.200	2.543
6790000		sonstige Aufw. f. d. Inanspruchn. v. Rechten u. Di			558
6790100		sonstige Aufw. für Wasseruntersuchungen	350	350	161
6832000		Telefonkosten	790	790	904
6900100		Beiträge f. Gebäudebezogene Versicherungen	3.200	3.200	3.117
14	66	Abschreibungen	11.167	7.577	8.325

## Haushaltsplan 2022 Gemeinde Ranstadt

Teilergebnishaushalt Kostenstelle 15760102 Bürgerhaus Ober-Mockstadt					
Gemeinde Ranstadt					
Nr.	Konten	Bezeichnung	Haushaltsansatz		Ergebnis des Jahresabschluss es 2020
			2022	2021	
6620000		Abschr. Gebäude u. -einr. , SachAnlag., InfrStrktV	6.045	5.648	5.682
6642000		Abschr. auf Betriebsausstattung	230		58
6645000		Abschr. auf Geschäftsausstattung	3.646	683	1.341
6650000		Abschreibung geringwertige Wirtschaftsgüter (GWG)	86	86	85
6690099		Abschreibungen Sonderinvest.programm	1.160	1.160	1.159
15	71	Aufwendungen für Zuweisungen und Zuschüsse sowie besondere Finanzaufwendungen			
16	73	Steueraufwendungen einschl. Aufwendungen aus gesetzlichen Umlageverpflichtungen			
17	72	Transferaufwendungen			
18	70, 74, 76	Sonstige ordentliche Aufwendungen	1.000	1.000	1.275
7020000		Grundsteuer	1.000	1.000	1.275
<b>19</b>		<b>Summe der ordentlichen Aufwendungen (Nr. 11 bis 18)</b>	<b>46.907</b>	<b>42.317</b>	<b>43.771</b>
<b>20</b>		<b>Verwaltungsergebnis (Nr. 10 ./. Nr. 19)</b>	<b>34.054</b>	<b>31.064</b>	<b>38.176</b>
21	56, 57	Finanzerträge			
22	77	Finanzaufwendungen			
<b>23</b>		<b>Finanzergebnis (Nr. 21 bis Nr. 22)</b>			
<b>24</b>		<b>Ordentliches Ergebnis (Verwaltungsergebnis und Finanzergebnis Nr. 20 und Nr. 23)</b>	<b>34.054</b>	<b>31.064</b>	<b>38.176</b>
25	59	Außerordentliche Erträge			
26	79	Außerordentliche Aufwendungen			
<b>27</b>		<b>Außerordentliches Ergebnis (Nr. 25 ./. Nr. 26)</b>			
<b>28</b>		<b>Jahresergebnis vor internen Leistungsbeziehungen (ordentliches Ergebnis und außerordentliches Ergebnis Nr. 24 und Nr. 27)</b>	<b>34.054</b>	<b>31.064</b>	<b>38.176</b>
29		Erlöse der internen Leistungsbeziehungen			
30		Kosten der internen Leistungsbeziehungen			
<b>31</b>		<b>Ergebnis der internen Leistungsbeziehungen</b>			
<b>32</b>		<b>Jahresergebnis nach internen Leistungsbeziehungen</b>	<b>34.054</b>	<b>31.064</b>	<b>38.176</b>

## Haushaltsplan 2022 Gemeinde Ranstadt

### Teilergebnishaushalt Kostenstelle 15760104 Bürgerhaus Dauernheim

Gemeinde Ranstadt

<b>Produktbereich</b>	15	Wirtschaft und Tourismus
<b>Produktgruppe</b>	1576	Wirtschaftsförderung
<b>Produkt</b>	157601	Bürgerhauser und Wirtschaftsförderung
<b>Kostenstelle</b>	15760104	Bürgerhaus Dauernheim

		Haushaltsansatz			
Nr.	Konten	Bezeichnung	2022	2021	Ergebnis des Jahresabschlusses 2020
		<b>Ordentliche Erträge</b>			
01	50	Privatrechtliche Leistungsentgelte	-3.500	-3.500	-700
5003000		Umsatzerlöse aus Überlassung Gebäude und Räume	-3.500	-3.500	-350
5003020		Einnahmen aus Mietnebenkosten			-350
02	51	Öffentlich-rechtliche Leistungsentgelte			
03	548-549	Kostenersatzleistungen und -erstattungen	-1.500	-1.500	
5490000		andere Kostenersatzleistungen und Erstattungen	-1.500	-1.500	
04	52	Bestandsveränderungen und aktivierte Eigenleistungen gem. § 6 a HBeihVO			
05	55	Steuern und steuerähnliche Erträge einschl. Erträge aus gesetzlichen Umlagen			
06	547	Erträge aus Transferleistungen			
07	540-543	Erträge aus Zuweisungen und Zuschüssen für lfd. Zwecke und allgemeine Umlagen			
08	546	Erträge aus der Auflösung von Sonderposten aus Investitionszuweisungen, -zuschüssen und Investitionsbeiträgen	-555	-555	-556
5460099		Erträge Auflösung SOPO Sonderinvest. (Tilg. Land)	-555	-555	-556
09	53	Sonstige ordentliche Erträge			
<b>10</b>		<b>Summe der ordentlichen Erträge (Nr. 1 bis 9)</b>	<b>-5.555</b>	<b>-5.555</b>	<b>-1.256</b>
		<b>Ordentliche Aufwendungen</b>			
11	62, 63, 640-643, 647-649, 65	Personalaufwendungen	1.939	1.939	1.858
6201000		Entg. für geleist. Arbeitszeit (einschl. Zulagen)	1.494	1.494	1.444
6201001		Leistungsentgelt Beschäftigte	25	25	15
6401000		AG-Anteil zur Sozialvers. Entgeltbereich	420	420	399
12	644-646	Versorgungsaufwendungen			
13	60, 61, 67-69	Aufwendungen für Sach- und Dienstleistungen	28.860	31.360	13.765
6051000		Strom	4.800	4.800	2.479
6054000		Heizöl/Holzpellets	10.000	10.000	5.799
6056000		Wasser	500	500	
6057000		Abwasser/Schmutzwasser	700	700	454
6057001		Niederschlagswasser			1.046
6060100		Materialaufw. für Reparatur und Instandhaltung	1.000	1.000	146
6061000		Materialaufw. für Gebäude u. Außenanlagen	500	500	121
6063000		Materialaufw. für Einrichtungen und Ausstattungen	5.000	500	258
6081000		Reinigungsmaterial	1.000	1.000	189
6161000		Instandh. Gebäude, Außenanl. (Bauunterhaltung)	1.000	8.000	
6162000		Instandh. von techn. Anlagen in Betriebsbauten			357
6166000		Wartungskosten	500	500	139
6173000		Fremdreinigung	1.000	1.000	
6832000		Telefonkosten	860	860	846
6900100		Beiträge f. Gebäudebezogene Versicherungen	2.000	2.000	1.931
14	66	Abschreibungen	4.672	4.672	4.672
6620000		Abschr. Gebäude u. -einr., SachAnlag., InfrStrktV	3.674	3.674	3.674
6690099		Abschreibungen Sonderinvest.programm	998	998	998
15	71	Aufwendungen für Zuweisungen und Zuschüsse sowie besondere Finanzaufwendungen			
16	73	Steueraufwendungen einschl. Aufwendungen aus gesetzlichen Umlageverpflichtungen			
17	72	Transferaufwendungen			

## Haushaltsplan 2022 Gemeinde Ranstadt

### Teilergebnishaushalt Kostenstelle 15760104 Bürgerhaus Dauernheim

Gemeinde Ranstadt

		Haushaltsansatz			
Nr.	Konten	Bezeichnung	2022	2021	Ergebnis des Jahresabschluss es 2020
18	70, 74, 76	Sonstige ordentliche Aufwendungen			
<b>19</b>		<b>Summe der ordentlichen Aufwendungen (Nr. 11 bis 18)</b>	<b>35.471</b>	<b>37.971</b>	<b>20.295</b>
<b>20</b>		<b>Verwaltungsergebnis (Nr. 10 ./. Nr. 19)</b>	<b>29.916</b>	<b>32.416</b>	<b>19.039</b>
21	56, 57	Finanzerträge			
22	77	Finanzaufwendungen			
<b>23</b>		<b>Finanzergebnis (Nr. 21 bis Nr. 22)</b>			
<b>24</b>		<b>Ordentliches Ergebnis (Verwaltungsergebnis und Finanzergebnis Nr. 20 und Nr. 23)</b>	<b>29.916</b>	<b>32.416</b>	<b>19.039</b>
25	59	Außerordentliche Erträge			
26	79	Außerordentliche Aufwendungen			
<b>27</b>		<b>Außerordentliches Ergebnis (Nr. 25 ./. Nr. 26)</b>			
<b>28</b>		<b>Jahresergebnis vor internen Leistungsbeziehungen (ordentliches Ergebnis und außerordentliches Ergebnis Nr. 24 und Nr. 27)</b>	<b>29.916</b>	<b>32.416</b>	<b>19.039</b>
29		Erlöse der internen Leistungsbeziehungen			
30		Kosten der internen Leistungsbeziehungen			
<b>31</b>		<b>Ergebnis der internen Leistungsbeziehungen</b>			
<b>32</b>		<b>Jahresergebnis nach internen Leistungsbeziehungen</b>	<b>29.916</b>	<b>32.416</b>	<b>19.039</b>



## Haushaltsplan 2022 Gemeinde Ranstadt

### Teilergebnishaushalt Kostenstelle 15760105 Bürgerhaus Bobenhausen I

Gemeinde Ranstadt

<b>Produktbereich</b>	15	Wirtschaft und Tourismus
<b>Produktgruppe</b>	1576	Wirtschaftsförderung
<b>Produkt</b>	157601	Bürgerhauser und Wirtschaftsförderung
<b>Kostenstelle</b>	15760105	Bürgerhaus Bobenhausen I

			Haushaltsansatz		Ergebnis des Jahresabschlusses 2020
Nr.	Konten	Bezeichnung	2022	2021	
<b>Ordentliche Erträge</b>					
01	50	Privatrechtliche Leistungsentgelte	-500	-500	
5003000		Umsatzerlöse aus Überlassung Gebäude und Räume	-500	-500	
02	51	Öffentlich-rechtliche Leistungsentgelte			
03	548-549	Kostensersatzleistungen und -erstattungen			
04	52	Bestandsveränderungen und aktivierte Eigenleistungen gem. § 6 a HBeihVO			
05	55	Steuern und steuerähnliche Erträge einschl. Erträge aus gesetzlichen Umlagen			
06	547	Erträge aus Transferleistungen			
07	540-543	Erträge aus Zuweisungen und Zuschüssen für lfd. Zwecke und allgemeine Umlagen			
08	546	Erträge aus der Auflösung von Sonderposten aus Investitionszuweisungen, -zuschüssen und Investitionsbeiträgen			
09	53	Sonstige ordentliche Erträge			
<b>10</b>		<b>Summe der ordentlichen Erträge (Nr. 1 bis 9)</b>	<b>-500</b>	<b>-500</b>	
<b>Ordentliche Aufwendungen</b>					
11	62, 63, 640-643, 647-649, 65	Personalaufwendungen	6.148	6.148	6.076
6201000		Entg. für geleist. Arbeitszeit (einschl. Zulagen)	4.758	4.758	4.690
6201001		Leistungsentgelt Beschäftigte	60	60	85
6401000		AG-Anteil zur Sozialvers. Entgeltbereich	1.330	1.330	1.301
12	644-646	Versorgungsaufwendungen	373	373	369
6451000		Auf. an Verso. kassen f tarifl. Beschäftigte	373	373	369
13	60, 61, 67-69	Aufwendungen für Sach- und Dienstleistungen	10.010	10.010	26.017
6051000		Strom	1.800	1.800	1.951
6052000		Gas	2.400	2.400	6.693
6057000		Abwasser/Schmutzwasser			198
6061000		Materialaufw. für Gebäude u. Außenanlagen	500	500	
6063000		Materialaufw. für Einrichtungen und Ausstattungen	200	200	79
6065000		Materialaufw. für Straßen, Wege, Plätze u.ä.			55
6081000		Reinigungsmaterial	500	500	189
6139000		sonstige weitere Fremdleistungen			450
6161000		Instandh. Gebäude, Außenanl. (Bauunterhaltung)	1.000	1.000	14.175
6162000		Instandh. von techn. Anlagen in Betriebsbauten			320
6165000		Instandh. v. Sachanl. Gemeingebr., Infrastr.verm.	1.500	1.500	
6166000		Wartungskosten	500	500	828
6790100		sonstige Aufw. für Wasseruntersuchungen	350	350	161
6832000		Telefonkosten	860	860	917
6900100		Beiträge f. Gebäudebezogene Versicherungen	400	400	
14	66	Abschreibungen	3.224	3.224	3.224
6620000		Abschr. Gebäude u. -einr., SachAnlag., InfrStrktV	3.224	3.224	3.224
15	71	Aufwendungen für Zuweisungen und Zuschüsse sowie besondere Finanzaufwendungen			
16	73	Steueraufwendungen einschl. Aufwendungen aus gesetzlichen Umlageverpflichtungen			
17	72	Transferaufwendungen			
18	70, 74, 76	Sonstige ordentliche Aufwendungen			
<b>19</b>		<b>Summe der ordentlichen Aufwendungen (Nr. 11 bis 18)</b>	<b>19.755</b>	<b>19.755</b>	<b>35.685</b>

## Haushaltsplan 2022 Gemeinde Ranstadt

### Teilergebnishaushalt Kostenstelle 15760105 Bürgerhaus Bobenhausen I

Gemeinde Ranstadt

		Haushaltsansatz			
Nr.	Konten	Bezeichnung	2022	2021	Ergebnis des Jahresabschluss es 2020
<b>20</b>		<b>Verwaltungsergebnis (Nr. 10 ./i. Nr. 19)</b>	<b>19.255</b>	<b>19.255</b>	<b>35.685</b>
21	56, 57	Finanzerträge			
22	77	Finanzaufwendungen			
<b>23</b>		<b>Finanzergebnis (Nr. 21 bis Nr. 22)</b>			
<b>24</b>		<b>Ordentliches Ergebnis (Verwaltungsergebnis und Finanzergebnis Nr. 20 und Nr. 23)</b>	<b>19.255</b>	<b>19.255</b>	<b>35.685</b>
25	59	Außerordentliche Erträge			
26	79	Außerordentliche Aufwendungen			
<b>27</b>		<b>Außerordentliches Ergebnis (Nr. 25 ./i. Nr. 26)</b>			
<b>28</b>		<b>Jahresergebnis vor internen Leistungsbeziehungen (ordentliches Ergebnis und außerordentliches Ergebnis Nr. 24 und Nr. 27)</b>	<b>19.255</b>	<b>19.255</b>	<b>35.685</b>
29		Erlöse der internen Leistungsbeziehungen			
30		Kosten der internen Leistungsbeziehungen			
<b>31</b>		<b>Ergebnis der internen Leistungsbeziehungen</b>			
<b>32</b>		<b>Jahresergebnis nach internen Leistungsbeziehungen</b>	<b>19.255</b>	<b>19.255</b>	<b>35.685</b>

## Haushaltsplan 2022 Gemeinde Ranstadt

### Teilergebnishaushalt Kostenstelle 15760106 Bürgerhaus Bellmuth

Gemeinde Ranstadt

<b>Produktbereich</b>	15	Wirtschaft und Tourismus
<b>Produktgruppe</b>	1576	Wirtschaftsförderung
<b>Produkt</b>	157601	Bürgerhauser und Wirtschaftsförderung
<b>Kostenstelle</b>	15760106	Bürgerhaus Bellmuth

Nr.	Konten	Bezeichnung	Haushaltsansatz		Ergebnis des Jahresabschlusses 2020
			2022	2021	
		<b>Ordentliche Erträge</b>			
01	50	Privatrechtliche Leistungsentgelte	-200	-200	-90
5003000		Umsatzerlöse aus Überlassung Gebäude und Räume	-200	-200	-90
02	51	Öffentlich-rechtliche Leistungsentgelte			
03	548-549	Kostensersatzleistungen und -erstattungen			
04	52	Bestandsveränderungen und aktivierte Eigenleistungen gem. § 6 a HBeihVO			
05	55	Steuern und steuerähnliche Erträge einschl. Erträge aus gesetzlichen Umlagen			
06	547	Erträge aus Transferleistungen			
07	540-543	Erträge aus Zuweisungen und Zuschüssen für lfd. Zwecke und allgemeine Umlagen			
08	546	Erträge aus der Auflösung von Sonderposten aus Investitionszuweisungen, -zuschüssen und Investitionsbeiträgen			
09	53	Sonstige ordentliche Erträge			
<b>10</b>		<b>Summe der ordentlichen Erträge (Nr. 1 bis 9)</b>	<b>-200</b>	<b>-200</b>	<b>-90</b>
		<b>Ordentliche Aufwendungen</b>			
11	62, 63, 640-643, 647-649, 65	Personalaufwendungen			
12	644-646	Versorgungsaufwendungen			
13	60, 61, 67-69	Aufwendungen für Sach- und Dienstleistungen	3.568	3.568	2.271
6052000		Gas	1.500	1.500	1.638
6056000		Wasser	30	30	
6057000		Abwasser/Schmutzwasser	30	30	21
6058000		Bewirtschaftungskosten	108	108	60
6081000		Reinigungsmaterial	500	500	189
6161000		Instandh. Gebäude, Außenanl. (Bauunterhaltung)	500	500	
6166000		Wartungskosten	500	500	7
6790100		sonstige Aufw. für Wasseruntersuchungen	350	350	161
6900100		Beiträge f. Gebäudebezogene Versicherungen	50	50	195
14	66	Abschreibungen	789	789	788
6620000		Abschr. Gebäude u. -einr., SachAnlag., InfrStrktV	789	789	788
15	71	Aufwendungen für Zuweisungen und Zuschüsse sowie besondere Finanzaufwendungen			
16	73	Steueraufwendungen einschl. Aufwendungen aus gesetzlichen Umlageverpflichtungen			
17	72	Transferaufwendungen			
18	70, 74, 76	Sonstige ordentliche Aufwendungen			
<b>19</b>		<b>Summe der ordentlichen Aufwendungen (Nr. 11 bis 18)</b>	<b>4.357</b>	<b>4.357</b>	<b>3.059</b>
<b>20</b>		<b>Verwaltungsergebnis (Nr. 10 ./. Nr. 19)</b>	<b>4.157</b>	<b>4.157</b>	<b>2.969</b>
21	56, 57	Finanzerträge			
22	77	Finanzaufwendungen			
<b>23</b>		<b>Finanzergebnis (Nr. 21 bis Nr. 22)</b>			
<b>24</b>		<b>Ordentliches Ergebnis (Verwaltungsergebnis und Finanzergebnis Nr. 20 und Nr. 23)</b>	<b>4.157</b>	<b>4.157</b>	<b>2.969</b>
25	59	Außerordentliche Erträge			
26	79	Außerordentliche Aufwendungen			
<b>27</b>		<b>Außerordentliches Ergebnis (Nr. 25 ./. Nr. 26)</b>			
<b>28</b>		<b>Jahresergebnis vor internen Leistungsbeziehungen (ordentliches Ergebnis und außerordentliches Ergebnis Nr. 24 und Nr. 27)</b>	<b>4.157</b>	<b>4.157</b>	<b>2.969</b>

## Haushaltsplan 2022 Gemeinde Ranstadt

### Teilergebnishaushalt Kostenstelle 15760106 Bürgerhaus Bellmuth

Gemeinde Ranstadt

		Haushaltsansatz			
Nr.	Konten	Bezeichnung	2022	2021	Ergebnis des Jahresabschlusses 2020
29		Erlöse der internen Leistungsbeziehungen			
30		Kosten der internen Leistungsbeziehungen			
<b>31</b>		<b>Ergebnis der internen Leistungsbeziehungen</b>			
<b>32</b>		<b>Jahresergebnis nach internen Leistungsbeziehungen</b>	<b>4.157</b>	<b>4.157</b>	<b>2.969</b>

## Haushaltsplan 2022 Gemeinde Ranstadt

<b>Teilergebnishaushalt Produktbereich 16 Allgemeine Finanzwirtschaft</b>					
Gemeinde Ranstadt					
<b>Produktbereich</b>		16	Allgemeine Finanzwirtschaft		
			Haushaltsansatz		
Nr.	Konten	Bezeichnung	2022	2021	Ergebnis des Jahresabschlusses 2020
<b>Ordentliche Erträge</b>					
01	50	Privatrechtliche Leistungsentgelte			
02	51	Öffentlich-rechtliche Leistungsentgelte			
03	548-549	Kostensersatzleistungen und -erstattungen			
04	52	Bestandsveränderungen und aktivierte Eigenleistungen			
05	55	Steuern und steuerähnliche Erträge einschl. Erträge aus gesetzlichen Umlagen	-5.823.500	-5.605.000	-5.129.496
06	547	Erträge aus Transferleistungen	-225.000	-218.000	-190.306
07	540-543	Erträge aus Zuweisungen und Zuschüssen für lfd. Zwecke und allgemeine Umlagen	-1.842.000	-1.674.007	-1.717.166
08	546	Erträge aus der Auflösung von Sonderposten aus Investitionszuweisungen, -zuschüssen und Investitionsbeiträgen	-60.340	-54.940	-59.440
09	53	Sonstige ordentliche Erträge	-130.000	-130.000	-127.773
<b>10</b>		<b>Summe der ordentlichen Erträge (Nr. 1 bis 9)</b>	<b>-8.080.840</b>	<b>-7.681.947</b>	<b>-7.224.180</b>
<b>Ordentliche Aufwendungen</b>					
11	62, 63, 640-643, 647-649, 65	Personalaufwendungen			
12	644-646	Versorgungsaufwendungen			
13	60, 61, 67-69	Aufwendungen für Sach- und Dienstleistungen	5.000	5.000	7.411
14	66	Abschreibungen			5.507
15	71	Aufwendungen für Zuweisungen und Zuschüsse sowie besondere Finanzaufwendungen			
16	73	Steueraufwendungen einschl. Aufwendungen aus gesetzlichen Umlageverpflichtungen	3.383.000	3.295.000	2.953.960
17	72	Transferaufwendungen			
18	70, 74, 76	Sonstige ordentliche Aufwendungen			112
<b>19</b>		<b>Summe der ordentlichen Aufwendungen (Nr. 11 bis 18)</b>	<b>3.388.000</b>	<b>3.300.000</b>	<b>2.966.990</b>
<b>20</b>		<b>Verwaltungsergebnis (Nr. 10 ./. Nr. 19)</b>	<b>-4.692.840</b>	<b>-4.381.947</b>	<b>-4.257.190</b>
21	56, 57	Finanzerträge			-6.832
22	77	Finanzaufwendungen	96.500	104.500	98.547
<b>23</b>		<b>Finanzergebnis (Nr. 21 bis Nr. 22)</b>	<b>96.500</b>	<b>104.500</b>	<b>91.715</b>
<b>24</b>		<b>Ordentliches Ergebnis (Verwaltungsergebnis und Finanzergebnis Nr. 20 und Nr. 23)</b>	<b>-4.596.340</b>	<b>-4.277.447</b>	<b>-4.165.475</b>
25	59	Außerordentliche Erträge			-9
26	79	Außerordentliche Aufwendungen			208
<b>27</b>		<b>Außerordentliches Ergebnis (Nr. 25 ./. Nr. 26)</b>			<b>199</b>
<b>28</b>		<b>Jahresergebnis vor internen Leistungsbeziehungen (ordentliches Ergebnis und außerordentliches Ergebnis Nr. 24 und Nr. 27)</b>	<b>-4.596.340</b>	<b>-4.277.447</b>	<b>-4.165.276</b>
29		Erlöse der internen Leistungsbeziehungen			
30		Kosten der internen Leistungsbeziehungen			
<b>31</b>		<b>Ergebnis der internen Leistungsbeziehungen</b>			
<b>32</b>		<b>Jahresergebnis nach internen Leistungsbeziehungen</b>	<b>-4.596.340</b>	<b>-4.277.447</b>	<b>-4.165.276</b>

## Haushaltsplan 2022 Gemeinde Ranstadt

<b>Teilfinanzhaushalt Produktbereich 16 Allgemeine Finanzwirtschaft</b>							
Gemeinde Ranstadt							
<b>Produktbereich</b>		16	Allgemeine Finanzwirtschaft				
		Haushaltsansatz			Investitions- und Investitionsförderungsmaßnahmen		
Nr.	Bezeichnung	2022	Verpflichtungs-ermächtigungen	2021	Ergebnis des Jahresabschlusses 2020	Gesamtauszahlungsbedarf	davon bisher bereitgestellt
	<b>Einzahlungen aus Investitionstätigkeit</b>						
20	+ Einz. aus Investitionszuweis. und -zuschüssen sowie aus Investitionsbeiträgen	225.000		53.000	43.000		
21	+ Einz. aus Abgängen von Vermögensgegenständen des Sachanlagevermögens und des immateriellen Anlagevermögens						
22	+ Einz. aus Abgängen von Vermögensgegenständen des Finanzanlagevermögens				42		
	<b>Einzahlungen aus Finanzierungstätigkeit</b>						
31	+ Einz. aus der Aufnahme v. Krediten und wirtschaftlich vergleichbaren Vorgängen für Investitionen			1.500.000			
	<b>Summe</b>	<b>225.000</b>		<b>1.553.000</b>	<b>43.042</b>		
	<b>Auszahlungen aus Investitionstätigkeit</b>						
24	- Ausz. für den Erwerb von Grundstücken und Gebäuden						
25	- Ausz. für Baumaßnahmen						
26	- Ausz. für Investitionen in das sonstige Sachanlagevermögen und immaterielle Anlagevermögen					-7.689	-7.689
	davon: Ausz. aus gewährten Investitionszuweisungen und -zuschüssen					-7.689	-7.689
27	- Ausz. für Investitionen in das Finanzanlagevermögen					-3.020	-3.020
	<b>Auszahlungen aus Finanzierungstätigkeit</b>						
32	- Ausz. für die Tilgung von Krediten und wirtschaftlich vergleichbaren Vorgängen für Investitionen	-832.295		-483.295	-441.013	-6.315.320	-4.274.240
	<b>Summe</b>	<b>-832.295</b>		<b>-483.295</b>	<b>-441.013</b>	<b>-6.326.029</b>	<b>-4.284.949</b>
	<b>Saldo (Einzahlungen ./ Auszahlungen)</b>	<b>-607.295</b>		<b>1.069.705</b>	<b>-397.971</b>	<b>-6.326.029</b>	<b>-4.284.949</b>

## Haushaltsplan 2022 Gemeinde Ranstadt

<b>Produktbeschreibung Produkt 169001 Steuern, allgemeine Zuweisungen und Umlagen</b>		
Gemeinde Ranstadt		
<b>Produktbereich</b>	16	Allgemeine Finanzwirtschaft
<b>Produktgruppe</b>	1690	Steuern, allgemeine Zuweisungen und Umlagen
<b>Produkt</b>	169001	Steuern, allgemeine Zuweisungen und Umlagen
<b>Verantwortliche Organisationseinheit</b>		<b>Verantwortliche Person(en)</b>
Kämmereiverwaltung		Grauling, Martina Gerold Reuhl (Vertretung)
<b>Pflichtaufgaben</b>	Ja	
<b>Rechtsbindungsgrad</b>	Muss	
<b>Kurzbeschreibung</b>		
Erhebung der kommunalen Steuern (Grund-, Gewerbe- und Hundesteuer sowie sonstige Steuern), Abwicklung des kommunalen Finanzausgleichs, Gemeindeanteile an der Einkommen- und Umsatzsteuer, Schlüsselzuweisungen, Ausgleichleistungen nach dem Familienleistungsgesetz, Kreis- und Schulumlage, Gewerbesteuerumlage sowie sonstige Umlagen, allgemeine Investitionspauschale,		
<b>Allgemeine Ziele</b>		
Rechtzeitige Veranlagung und Erhebung der kommunalen Steuern, Überprüfung und Überwachung der Umlagezahlungen, Erzielung von Erträgen zur Deckung der Aufwendungen und Auszahlungen des Gesamthaushaltes, angemessene und realitätsnahe Planung der Steuern, Zuweisungen und Umlagen		
<b>Zielgruppe</b>		
Allgemeinheit, Einwohnerinnen und Einwohner, Grundstückseigentümer, Gewerbetreibende		
<b>Auftragsgrundlage</b>		
Grundgesetz, Hessische Verfassung, Abgabenordnung, Steuerrecht, Finanzausgleichsgesetz, Hessische Gemeindeordnung, Gemeindehaushaltsrecht Hessen, Kommunales Abgabenrecht, Satzungen der Gemeinde		
<b>Kostenstellen</b>	16900199	Steuern, allgemeine Zuweisungen und Umlagen

## Haushaltsplan 2022 Gemeinde Ranstadt

### Teilergebnishaushalt Produkt 169001 Steuern, allgemeine Zuweisungen und Umlagen

Gemeinde Ranstadt

**Produktbereich** 16 Allgemeine Finanzwirtschaft  
**Produktgruppe** 1690 Steuern, allgemeine Zuweisungen und Umlagen  
**Produkt** 169001 Steuern, allgemeine Zuweisungen und Umlagen

		Haushaltsansatz				
Nr.	Konten	Bezeichnung	2022	2021	Ergebnis des Jahresabschlusses 2020	
		<b>Ordentliche Erträge</b>				
01	50	Privatrechtliche Leistungsentgelte				
02	51	Öffentlich-rechtliche Leistungsentgelte				
03	548-549	Kostenersatzleistungen und -erstattungen				
04	52	Bestandsveränderungen und aktivierte Eigenleistungen gem. § 6 a HBeihVO				
05	55	Steuern und steuerähnliche Erträge einschl. Erträge aus gesetzlichen Umlagen	-5.823.500	-5.605.000	-5.128.706	
5500100		Gemeindeanteil an der Einkommensteuer	-3.160.000	-2.970.000	-2.773.781	
5504000		Gemeindeanteil an der Umsatzsteuer	-182.000	-180.000	-217.264	
5551000		Grundsteuer A	-45.000	-45.000	-44.651	
5552000		Grundsteuer B	-650.000	-650.000	-640.885	
5553000		Gewerbsteuer	-1.729.000	-1.695.000	-1.392.932	
5559120		Sonst Vergnügungsst, einschl Spielapparatesteuer	-15.000	-25.000	-19.366	
5559200		Hundesteuer	-42.500	-40.000	-39.827	
06	547	Erträge aus Transferleistungen	-225.000	-218.000	-190.306	
5477000		Ausgleichsleistungen Familienleistungsgesetz	-225.000	-218.000	-190.306	
07	540-543	Erträge aus Zuweisungen und Zuschüssen für lfd. Zwecke und allgemeine Umlagen	-1.842.000	-1.674.007	-1.419.168	
5401010		Schlüsselzuweisungen	-1.842.000	-1.674.007	-1.419.168	
08	546	Erträge aus der Auflösung von Sonderposten aus Investitionszuweisungen, -zuschüssen und Investitionsbeiträgen	-56.000	-50.600	-55.100	
5460100		Erträge Auflös SOPO Invest vom öffentl Bereich	-56.000	-50.600	-55.100	
09	53	Sonstige ordentliche Erträge				
<b>10</b>		<b>Summe der ordentlichen Erträge (Nr. 1 bis 9) Ordentliche Aufwendungen</b>	<b>-7.946.500</b>	<b>-7.547.607</b>	<b>-6.793.280</b>	
11	62, 63, 640-643, 647-649, 65	Personalaufwendungen				
12	644-646	Versorgungsaufwendungen				
13	60, 61, 67-69	Aufwendungen für Sach- und Dienstleistungen				
14	66	Abschreibungen			5.439	
6672000		Einzelwertberichtigung			5.439	
15	71	Aufwendungen für Zuweisungen und Zuschüsse sowie besondere Finanzaufwendungen				
16	73	Steueraufwendungen einschl. Aufwendungen aus gesetzlichen Umlageverpflichtungen	3.383.000	3.295.000	2.953.960	
7353117		Heimatumlage	96.000	95.000	79.143	
7354100		Kreisumlage	2.125.000	2.019.000	1.908.905	
7354200		Schulumlage	1.007.000	1.031.000	838.555	
7380100		Gewerbsteuerumlage	155.000	150.000	127.356	
17	72	Transferaufwendungen				
18	70, 74, 76	Sonstige ordentliche Aufwendungen				
<b>19</b>		<b>Summe der ordentlichen Aufwendungen (Nr. 11 bis 18)</b>	<b>3.383.000</b>	<b>3.295.000</b>	<b>2.959.398</b>	
<b>20</b>		<b>Verwaltungsergebnis (Nr. 10 ./ Nr. 19)</b>	<b>-4.563.500</b>	<b>-4.252.607</b>	<b>-3.833.882</b>	
21	56, 57	Finanzerträge				
22	77	Finanzaufwendungen	1.000	5.000	4.884	
7710099		Kreditzinsen "Zinsdienstumlage"	1.000	5.000	4.884	
<b>23</b>		<b>Finanzergebnis (Nr. 21 bis Nr. 22)</b>	<b>1.000</b>	<b>5.000</b>	<b>4.884</b>	
<b>24</b>		<b>Ordentliches Ergebnis (Verwaltungsergebnis und Finanzergebnis Nr. 20 und Nr. 23)</b>	<b>-4.562.500</b>	<b>-4.247.607</b>	<b>-3.828.998</b>	
25	59	Außerordentliche Erträge			-9	



## Haushaltsplan 2022 Gemeinde Ranstadt

### Teilergebnishaushalt Produkt 169001 Steuern, allgemeine Zuweisungen und Umlagen

Gemeinde Ranstadt

		Haushaltsansatz			
Nr.	Konten	Bezeichnung	2022	2021	Ergebnis des Jahresabschluss es 2020
5990900		sonstige außerordentliche Erträge			-9
26	79	Außerordentliche Aufwendungen			
<b>27</b>		<b>Außerordentliches Ergebnis (Nr. 25 ./ Nr. 26)</b>			<b>-9</b>
<b>28</b>		<b>Jahresergebnis vor internen Leistungsbeziehungen (ordentliches Ergebnis und außerordentliches Ergebnis Nr. 24 und Nr. 27)</b>	<b>-4.562.500</b>	<b>-4.247.607</b>	<b>-3.829.007</b>
29		Erlöse der internen Leistungsbeziehungen			
30		Kosten der internen Leistungsbeziehungen			
<b>31</b>		<b>Ergebnis der internen Leistungsbeziehungen</b>			
<b>32</b>		<b>Jahresergebnis nach internen Leistungsbeziehungen</b>	<b>-4.562.500</b>	<b>-4.247.607</b>	<b>-3.829.007</b>

## Haushaltsplan 2022 Gemeinde Ranstadt

<b>Produktbeschreibung Produkt 169101 sonstige allgemeine Finanzwirtschaft</b>		
Gemeinde Ranstadt		
<b>Produktbereich</b>	16	Allgemeine Finanzwirtschaft
<b>Produktgruppe</b>	1691	Sonstige allgemeine Finanzwirtschaft
<b>Produkt</b>	169101	sonstige allgemeine Finanzwirtschaft
<b>Verantwortliche Organisationseinheit</b>		<b>Verantwortliche Person(en)</b>
Kämmereiverwaltung		Grauling, Martina Steven Rüppel (Vertretung)
<b>Pflichtaufgaben</b>	Ja	
<b>Rechtsbindungsgrad</b>		
<b>Kurzbeschreibung</b>		
Kredite, Kreditbeschaffung, Schuldendienst, Zinsen für Kassenkredite, Sonstige Zinsen, Zinsen für Geldanlagen, Kalkulatorische Einnahmen aus der internen Leistungsverrechnung, Konzessionsabgabe		
<b>Allgemeine Ziele</b>		
Wirtschaftliches Kreditmanagement, geringe Zinslasten		
<b>Zielgruppe</b>		
Kreditinstitute, Energieversorgungsunternehmen, Allgemeinheit		
<b>Auftragsgrundlage</b>		
Hessische Gemeindeordnung, Haushaltssatzung Gemeindehaushaltsrecht Hessen, Verträge, Beschlüsse der gemeindlichen Gremien		
<b>Kostenstellen</b>	16910198	sonstige allgemeine Finanzwirtschaft
	16910199	Konzessionen

## Haushaltsplan 2022 Gemeinde Ranstadt

### Teilergebnishaushalt Produkt 169101 sonstige allgemeine Finanzwirtschaft

Gemeinde Ranstadt

**Produktbereich** 16 Allgemeine Finanzwirtschaft  
**Produktgruppe** 1691 Sonstige allgemeine Finanzwirtschaft  
**Produkt** 169101 sonstige allgemeine Finanzwirtschaft

			Haushaltsansatz		Ergebnis des Jahresabschlusses 2020
Nr.	Konten	Bezeichnung	2022	2021	
<b>Ordentliche Erträge</b>					
01	50	Privatrechtliche Leistungsentgelte			
02	51	Öffentlich-rechtliche Leistungsentgelte			
03	548-549	Kostensersatzleistungen und -erstattungen			
04	52	Bestandsveränderungen und aktivierte Eigenleistungen gem. § 6 a HBeihVO			
05	55	Steuern und steuerähnliche Erträge einschl. Erträge aus gesetzlichen Umlagen			-790
5553000		Gewerbesteuer			-790
06	547	Erträge aus Transferleistungen			
07	540-543	Erträge aus Zuweisungen und Zuschüssen für lfd. Zwecke und allgemeine Umlagen			-297.998
5431000		Erträge aus Schuldenübernahmen/ Schuldenerlaß			-92.500
08	546	Erträge aus der Auflösung von Sonderposten aus Investitionszuweisungen, -zuschüssen und Investitionsbeiträgen	-4.340	-4.340	-4.340
5460100		Erträge Auflös SOPO Invest vom öffentl Bereich	-4.340	-4.340	-4.340
09	53	Sonstige ordentliche Erträge	-130.000	-130.000	-127.773
5309100		Konzessionsabgaben	-130.000	-130.000	-127.773
<b>10</b>		<b>Summe der ordentlichen Erträge (Nr. 1 bis 9)</b>	<b>-134.340</b>	<b>-134.340</b>	<b>-430.900</b>
<b>Ordentliche Aufwendungen</b>					
11	62, 63, 640-643, 647-649, 65	Personalaufwendungen			
12	644-646	Versorgungsaufwendungen			
13	60, 61, 67-69	Aufwendungen für Sach- und Dienstleistungen	5.000	5.000	7.411
6750000		Bankspesen / Kosten d. Geldverkehrs u.d. Kapitalbe	5.000	5.000	7.411
14	66	Abschreibungen			68
6672000		Einzelwertberichtigung			68
15	71	Aufwendungen für Zuweisungen und Zuschüsse sowie besondere Finanzaufwendungen			
16	73	Steueraufwendungen einschl. Aufwendungen aus gesetzlichen Umlageverpflichtungen			
17	72	Transferaufwendungen			
18	70, 74, 76	Sonstige ordentliche Aufwendungen			112
7030000		Kfz-Steuer			112
<b>19</b>		<b>Summe der ordentlichen Aufwendungen (Nr. 11 bis 18)</b>	<b>5.000</b>	<b>5.000</b>	<b>7.591</b>
<b>20</b>		<b>Verwaltungsergebnis (Nr. 10 ./. Nr. 19)</b>	<b>-129.340</b>	<b>-129.340</b>	<b>-423.309</b>
21	56, 57	Finanzerträge			-6.832
5640000		Erträge aus anderen Beteiligungen			-13
5763000		Verzinsung von Steuernachforderungen u. -erstatt.			-5.771
5790900		Übrige sonstige Zinsen und ähnl. Erträge			-1.047
22	77	Finanzaufwendungen	95.500	99.500	93.663
7710000		Bankzinsen	500	500	3
7710010		Zinsen für langfristige Verbindlichkeiten	95.000	99.000	92.941
7790010		Erstattungszinsen Gewerbesteuerveranlagung			719
<b>23</b>		<b>Finanzergebnis (Nr. 21 bis Nr. 22)</b>	<b>95.500</b>	<b>99.500</b>	<b>86.831</b>
<b>24</b>		<b>Ordentliches Ergebnis (Verwaltungsergebnis und Finanzergebnis Nr. 20 und Nr. 23)</b>	<b>-33.840</b>	<b>-29.840</b>	<b>-336.478</b>
25	59	Außerordentliche Erträge			
26	79	Außerordentliche Aufwendungen			208
7942030		Verl.a.Ab.g.v.Fin.Anl.f.sonst.Anteile			208

## Haushaltsplan 2022 Gemeinde Ranstadt

### Teilergebnishaushalt Produkt 169101 sonstige allgemeine Finanzwirtschaft

Gemeinde Ranstadt

		Haushaltsansatz			
Nr.	Konten	Bezeichnung	2022	2021	Ergebnis des Jahresabschluss es 2020
<b>27</b>		<b>Außerordentliches Ergebnis (Nr. 25 ./ Nr. 26)</b>			<b>208</b>
<b>28</b>		<b>Jahresergebnis vor internen Leistungsbeziehungen (ordentliches Ergebnis und außerordentliches Ergebnis Nr. 24 und Nr. 27)</b>	<b>-33.840</b>	<b>-29.840</b>	<b>-336.270</b>
29		Erlöse der internen Leistungsbeziehungen			
30		Kosten der internen Leistungsbeziehungen			
<b>31</b>		<b>Ergebnis der internen Leistungsbeziehungen</b>			
<b>32</b>		<b>Jahresergebnis nach internen Leistungsbeziehungen</b>	<b>-33.840</b>	<b>-29.840</b>	<b>-336.270</b>

## Haushaltsplan 2022 Gemeinde Ranstadt

### Teilergebnishaushalt Kostenstelle 16910198 sonstige allgemeine Finanzwirtschaft

Gemeinde Ranstadt

<b>Produktbereich</b>	16	Allgemeine Finanzwirtschaft
<b>Produktgruppe</b>	1691	Sonstige allgemeine Finanzwirtschaft
<b>Produkt</b>	169101	sonstige allgemeine Finanzwirtschaft
<b>Kostenstelle</b>	16910198	sonstige allgemeine Finanzwirtschaft

			Haushaltsansatz		
Nr.	Konten	Bezeichnung	2022	2021	Ergebnis des Jahresabschlusses 2020
<b>Ordentliche Erträge</b>					
01	50	Privatrechtliche Leistungsentgelte			
02	51	Öffentlich-rechtliche Leistungsentgelte			
03	548-549	Kostenersatzleistungen und -erstattungen			
04	52	Bestandsveränderungen und aktivierte Eigenleistungen gem. § 6 a HBeihVO			
05	55	Steuern und steuerähnliche Erträge einschl. Erträge aus gesetzlichen Umlagen			-790
5553000		Gewerbesteuer			-790
06	547	Erträge aus Transferleistungen			
07	540-543	Erträge aus Zuweisungen und Zuschüssen für lfd. Zwecke und allgemeine Umlagen			-297.998
5431000		Erträge aus Schuldenübernahmen/ Schuldenerlaß			-92.500
08	546	Erträge aus der Auflösung von Sonderposten aus Investitionszuweisungen, -zuschüssen und Investitionsbeiträgen	-4.340	-4.340	-4.340
5460100		Erträge Auflös SOPO Invest vom öffentl Bereich	-4.340	-4.340	-4.340
09	53	Sonstige ordentliche Erträge			
<b>10</b>		<b>Summe der ordentlichen Erträge (Nr. 1 bis 9) Ordentliche Aufwendungen</b>	<b>-4.340</b>	<b>-4.340</b>	<b>-303.128</b>
11	62, 63, 640-643, 647-649, 65	Personalaufwendungen			
12	644-646	Versorgungsaufwendungen			
13	60, 61, 67-69	Aufwendungen für Sach- und Dienstleistungen	5.000	5.000	7.411
6750000		Bankspesen / Kosten d. Geldverkehrs u.d. Kapitalbe	5.000	5.000	7.411
14	66	Abschreibungen			68
6672000		Einzelwertberichtigung			68
15	71	Aufwendungen für Zuweisungen und Zuschüsse sowie besondere Finanzaufwendungen			
16	73	Steueraufwendungen einschl. Aufwendungen aus gesetzlichen Umlageverpflichtungen			
17	72	Transferaufwendungen			
18	70, 74, 76	Sonstige ordentliche Aufwendungen			112
7030000		Kfz-Steuer			112
<b>19</b>		<b>Summe der ordentlichen Aufwendungen (Nr. 11 bis 18)</b>	<b>5.000</b>	<b>5.000</b>	<b>7.591</b>
<b>20</b>		<b>Verwaltungsergebnis (Nr. 10 .J. Nr. 19)</b>	<b>660</b>	<b>660</b>	<b>-295.537</b>
21	56, 57	Finanzerträge			-6.832
5640000		Erträge aus anderen Beteiligungen			-13
5763000		Verzinsung von Steuernachforderungen u. -erstatt.			-5.771
5790900		Übrige sonstige Zinsen und ähnl. Erträge			-1.047
22	77	Finanzaufwendungen	95.500	99.500	93.663
7710000		Bankzinsen	500	500	3
7710010		Zinsen für langfristige Verbindlichkeiten	95.000	99.000	92.941
7790010		Erstattungszinsen Gewerbesteueranlagung			719
<b>23</b>		<b>Finanzergebnis (Nr. 21 bis Nr. 22)</b>	<b>95.500</b>	<b>99.500</b>	<b>86.831</b>
<b>24</b>		<b>Ordentliches Ergebnis (Verwaltungsergebnis und Finanzergebnis Nr. 20 und Nr. 23)</b>	<b>96.160</b>	<b>100.160</b>	<b>-208.706</b>
25	59	Außerordentliche Erträge			
26	79	Außerordentliche Aufwendungen			208
7942030		Verl.a.Abq.v.Fin.Anl.f.sonst.Anteile			208

## Haushaltsplan 2022 Gemeinde Ranstadt

### Teilergebnishaushalt Kostenstelle 16910198 sonstige allgemeine Finanzwirtschaft

Gemeinde Ranstadt

		Haushaltsansatz			
Nr.	Konten	Bezeichnung	2022	2021	Ergebnis des Jahresabschluss es 2020
<b>27</b>		<b>Außerordentliches Ergebnis (Nr. 25 ./ Nr. 26)</b>			<b>208</b>
<b>28</b>		<b>Jahresergebnis vor internen Leistungsbeziehungen (ordentliches Ergebnis und außerordentliches Ergebnis Nr. 24 und Nr. 27)</b>	<b>96.160</b>	<b>100.160</b>	<b>-208.498</b>
29		Erlöse der internen Leistungsbeziehungen			
30		Kosten der internen Leistungsbeziehungen			
<b>31</b>		<b>Ergebnis der internen Leistungsbeziehungen</b>			
<b>32</b>		<b>Jahresergebnis nach internen Leistungsbeziehungen</b>	<b>96.160</b>	<b>100.160</b>	<b>-208.498</b>

## Haushaltsplan 2022 Gemeinde Ranstadt

### Teilergebnishaushalt Kostenstelle 16910199 Konzessionen

Gemeinde Ranstadt

<b>Produktbereich</b>	16	Allgemeine Finanzwirtschaft
<b>Produktgruppe</b>	1691	Sonstige allgemeine Finanzwirtschaft
<b>Produkt</b>	169101	sonstige allgemeine Finanzwirtschaft
<b>Kostenstelle</b>	16910199	Konzessionen

		Haushaltsansatz			
Nr.	Konten	Bezeichnung	2022	2021	Ergebnis des Jahresabschlusses 2020
		<b>Ordentliche Erträge</b>			
01	50	Privatrechtliche Leistungsentgelte			
02	51	Öffentlich-rechtliche Leistungsentgelte			
03	548-549	Kostenersatzleistungen und -erstattungen			
04	52	Bestandsveränderungen und aktivierte Eigenleistungen gem. § 6 a HBeihVO			
05	55	Steuern und steuerähnliche Erträge einschl. Erträge aus gesetzlichen Umlagen			
06	547	Erträge aus Transferleistungen			
07	540-543	Erträge aus Zuweisungen und Zuschüssen für lfd. Zwecke und allgemeine Umlagen			
08	546	Erträge aus der Auflösung von Sonderposten aus Investitionszuweisungen, -zuschüssen und Investitionsbeiträgen			
09	53	Sonstige ordentliche Erträge	-130.000	-130.000	-127.773
5309100		Konzessionsabgaben	-130.000	-130.000	-127.773
<b>10</b>		<b>Summe der ordentlichen Erträge (Nr. 1 bis 9)</b>	<b>-130.000</b>	<b>-130.000</b>	<b>-127.773</b>
		<b>Ordentliche Aufwendungen</b>			
11	62, 63, 640-643, 647-649, 65	Personalaufwendungen			
12	644-646	Versorgungsaufwendungen			
13	60, 61, 67-69	Aufwendungen für Sach- und Dienstleistungen			
14	66	Abschreibungen			
15	71	Aufwendungen für Zuweisungen und Zuschüsse sowie besondere Finanzaufwendungen			
16	73	Steueraufwendungen einschl. Aufwendungen aus gesetzlichen Umlageverpflichtungen			
17	72	Transferaufwendungen			
18	70, 74, 76	Sonstige ordentliche Aufwendungen			
<b>19</b>		<b>Summe der ordentlichen Aufwendungen (Nr. 11 bis 18)</b>			
<b>20</b>		<b>Verwaltungsergebnis (Nr. 10 ./. Nr. 19)</b>	<b>-130.000</b>	<b>-130.000</b>	<b>-127.773</b>
21	56, 57	Finanzerträge			
22	77	Finanzaufwendungen			
<b>23</b>		<b>Finanzergebnis (Nr. 21 bis Nr. 22)</b>			
<b>24</b>		<b>Ordentliches Ergebnis (Verwaltungsergebnis und Finanzergebnis Nr. 20 und Nr. 23)</b>	<b>-130.000</b>	<b>-130.000</b>	<b>-127.773</b>
25	59	Außerordentliche Erträge			
26	79	Außerordentliche Aufwendungen			
<b>27</b>		<b>Außerordentliches Ergebnis (Nr. 25 ./. Nr. 26)</b>			
<b>28</b>		<b>Jahresergebnis vor internen Leistungsbeziehungen (ordentliches Ergebnis und außerordentliches Ergebnis Nr. 24 und Nr. 27)</b>	<b>-130.000</b>	<b>-130.000</b>	<b>-127.773</b>
29		Erlöse der internen Leistungsbeziehungen			
30		Kosten der internen Leistungsbeziehungen			
<b>31</b>		<b>Ergebnis der internen Leistungsbeziehungen</b>			
<b>32</b>		<b>Jahresergebnis nach internen Leistungsbeziehungen</b>	<b>-130.000</b>	<b>-130.000</b>	<b>-127.773</b>

## Haushaltsplan 2022 Gemeinde Ranstadt

### Mittelfristige Ergebnisplanung - Beträge in 1.000 € -

Gemeinde Ranstadt

Nr.	Bezeichnung	Ergebnis 2020	Ansatz 2021	Ansatz 2022	Plan 2023	Plan 2024	Plan 2025
	<b>Erträge</b>						
50	Privatrechtliche Leistungsentgelte	-145,7	-191,0	-149,3	-134,9	-134,9	-134,9
51	Öffentlich-rechtliche Leistungsentgelte	-2.018,2	-2.257,8	-2.470,8	-2.470,8	-2.470,8	-2.470,8
548-549	Kostensersatzleistungen und -erstattungen	-52,9	-97,2	-82,1	-81,6	-81,6	-81,6
52	Bestandsveränderungen & aktivierte Eigenleistungen		-20,0	-20,0	-20,0	-20,0	-20,0
5500	Gemeindeanteil an der Einkommenssteuer	-2.773,8	-2.970,0	-3.160,0	-3.305,0	-3.504,0	-3.696,0
5504	Gemeindeanteil an der Umsatzsteuer	-217,3	-180,0	-182,0	-172,0	-174,0	-180,0
5551	Grundsteuer A	-44,7	-45,0	-45,0	-45,0	-45,0	-45,0
5552	Grundsteuer B	-640,9	-650,0	-650,0	-655,0	-655,0	-655,0
5553	Gewerbesteuer	-1.393,7	-1.695,0	-1.729,0	-1.875,0	-2.007,0	-2.007,0
5554	Grunderwerbsteuer						
5559	Andere Steuern	-70,1	-75,0	-68,5	-78,5	-78,5	-78,5
558	Erträge aus Umlagen						
55..	Sonst. Erträge aus Steuern, sonst. steuerähnl. Erträge, sonst. Umlagen						
547	Erträge aus Transferleistungen	-190,3	-218,0	-225,0	-231,0	-238,0	-244,0
540-543	Erträge aus Zuweisungen & Zuschüsse für lauf. Zwecke & allg. Umlagen	-2.949,2	-2.619,1	-2.889,1	-2.795,1	-2.620,1	-2.427,1
546	Erträge aus der Auflösung von Sonderposten	-253,6	-259,8	-257,4	-238,3	-238,3	-238,3
53	Sonstige Ordentliche Erträge	-188,8	-190,1	-203,0	-143,0	-143,0	-143,0
<b>10</b>	<b>Summe der ordentlichen Erträge</b>	<b>-10.939,2</b>	<b>-11.468,1</b>	<b>-12.131,2</b>	<b>-12.245,3</b>	<b>-12.410,3</b>	<b>-12.421,3</b>
	<b>Aufwendungen</b>						
62,63,..	Personalaufwendungen (62,63,640-643,647-649,65)	3.387,5	3.856,5	4.337,5	4.365,9	4.365,9	4.365,9
644-646	Versorgungsaufwendungen	323,2	356,4	467,5	470,6	471,7	471,6
60,61,..	Aufwendungen für Sach- und Dienstleistungen (60,61,67-69)	2.316,8	2.486,7	2.493,3	2.400,6	2.388,6	2.388,6
66	Abschreibungen	1.113,0	1.070,7	1.135,4	1.086,9	1.085,2	1.085,2
71	Aufw. für Zuw. & Zuschüsse sowie bes. Finanzaufwendungen	300,8	233,4	243,0	243,0	239,0	239,0
73	Steuerauf. einschl. Aufw. aus gesetzl. Umlageverpflichtungen	2.991,0	3.332,8	3.430,3	3.470,3	3.530,3	3.577,3
72	Transferaufwendungen	5,0	5,3	6,7	6,7	6,7	6,7
70,74,76	Sonstige ordentliche Aufwendungen	9,2	3,9	3,9	3,9	3,9	3,9
<b>19</b>	<b>Summe der ordentlichen Aufwendungen</b>	<b>10.446,6</b>	<b>11.345,7</b>	<b>12.117,7</b>	<b>12.047,9</b>	<b>12.091,3</b>	<b>12.138,2</b>
<b>20</b>	<b>Verwaltungsergebnis</b>	<b>-492,6</b>	<b>-122,4</b>	<b>-13,5</b>	<b>-197,4</b>	<b>-319,0</b>	<b>-283,1</b>
56,57	Finanzerträge	-15,3	-10,0	-10,0	-10,0	-10,0	-10,0
77	Zinsen und ähnl. Aufwendungen	98,5	104,5	96,5	92,5	87,5	87,5
<b>23</b>	<b>Finanzergebnis</b>	<b>83,2</b>	<b>94,5</b>	<b>86,5</b>	<b>82,5</b>	<b>77,5</b>	<b>77,5</b>
<b>24</b>	<b>Ordentliches Ergebnis</b>	<b>-409,4</b>	<b>-27,9</b>	<b>73,0</b>	<b>-114,9</b>	<b>-241,5</b>	<b>-205,6</b>
59	Außerordentliche Erträge	-31,0	-10,0	-100,0	-10,0	-10,0	-10,0
79	Außerordentliche Aufwendungen	39,4					
<b>27</b>	<b>Außerordentliches Ergebnis</b>	<b>8,4</b>	<b>-10,0</b>	<b>-100,0</b>	<b>-10,0</b>	<b>-10,0</b>	<b>-10,0</b>
<b>28</b>	<b>Jahresergebnis</b>	<b>-401,0</b>	<b>-37,9</b>	<b>-27,0</b>	<b>-124,9</b>	<b>-251,5</b>	<b>-215,6</b>



## Haushaltsplan 2022 Gemeinde Ranstadt

### Ergänzung zur mittelfristigen Ergebnisplanung

Gemeinde Ranstadt

Nr.	Bezeichnung	Ergebnis 2020	Ansatz 2021	Ansatz 2022	Plan 2023	Plan 2024	Plan 2025
01	Privatrechtliche Leistungsentgelte	-145,7	-191,0	-149,3	-134,9	-134,9	-134,9
02	Öffentlich-rechtliche Leistungsentgelte	-2.018,2	-2.257,8	-2.470,8	-2.470,8	-2.470,8	-2.470,8
03	Kostensatzleistungen und -erstattungen	-52,9	-97,2	-82,1	-81,6	-81,6	-81,6
04	Bestandsveränderungen und aktivierte Eigenleistungen		-20,0	-20,0	-20,0	-20,0	-20,0
05	Steuern u. steuerähnliche Erträge einschl. Erträge aus gesetzlichen Umlagen	-5.140,4	-5.615,0	-5.834,5	-6.130,5	-6.463,5	-6.661,5
06	Erträge aus Transferleistungen	-190,3	-218,0	-225,0	-231,0	-238,0	-244,0
07	Erträge aus Zuweisungen und Zuschüssen für laufende Zwecke u. allgemeine Umlagen	-2.949,2	-2.619,1	-2.889,1	-2.795,1	-2.620,1	-2.427,1
08	Erträge aus der Auflösung von Sonderposten aus Investitionszuweisungen, -zuschüssen u. Investitionsbeiträgen	-253,6	-259,8	-257,4	-238,3	-238,3	-238,3
09	Sonstige ordentliche Erträge	-188,8	-190,1	-203,0	-143,0	-143,0	-143,0
<b>10</b>	<b>Summe der ordentlichen Erträge (Nr. 1 bis 9)</b>	<b>-10.939,2</b>	<b>-11.468,1</b>	<b>-12.131,2</b>	<b>-12.245,3</b>	<b>-12.410,3</b>	<b>-12.421,3</b>
11	Personalaufwendungen	3.387,5	3.856,5	4.337,5	4.365,9	4.365,9	4.365,9
12	Versorgungsaufwendungen	323,2	356,4	467,5	470,6	471,7	471,6
13	Aufwendungen für Sach- und Dienstleistungen	2.316,8	2.486,7	2.493,3	2.400,6	2.388,6	2.388,6
14	Abschreibungen	1.113,0	1.070,7	1.135,4	1.086,9	1.085,2	1.085,2
15	Aufwendungen für Zuweisungen und Zuschüsse sowie besondere Finanzaufwendungen	300,8	233,4	243,0	243,0	239,0	239,0
16	Steueraufwendungen einschl. Aufwendungen aus gesetzlichen Umlageverpflichtungen	2.991,0	3.332,8	3.430,3	3.470,3	3.530,3	3.577,3
17	Transferaufwendungen	5,0	5,3	6,7	6,7	6,7	6,7
18	Sonstige ordentliche Aufwendungen	9,2	3,9	3,9	3,9	3,9	3,9
<b>19</b>	<b>Summe der ordentlichen Aufwendungen (Nr. 11 bis 18)</b>	<b>10.446,6</b>	<b>11.345,7</b>	<b>12.117,7</b>	<b>12.047,9</b>	<b>12.091,3</b>	<b>12.138,2</b>
<b>20</b>	<b>Verwaltungsergebnis (Nr. 10 ./. Nr. 19)</b>	<b>-492,6</b>	<b>-122,4</b>	<b>-13,6</b>	<b>-197,4</b>	<b>-319,0</b>	<b>-283,0</b>
21	Finanzerträge	-15,3	-10,0	-10,0	-10,0	-10,0	-10,0
22	Zinsen und andere Finanzaufwendungen	98,5	104,5	96,5	92,5	87,5	87,5
<b>23</b>	<b>Finanzergebnis (Nr. 21 ./. Nr. 22)</b>	<b>83,2</b>	<b>94,5</b>	<b>86,5</b>	<b>82,5</b>	<b>77,5</b>	<b>77,5</b>
<b>24</b>	<b>Gesamtbetrag der ordentlichen Erträge (Nr. 10 und Nr. 21)</b>	<b>-10.954,6</b>	<b>-11.478,1</b>	<b>-12.141,2</b>	<b>-12.255,3</b>	<b>-12.420,3</b>	<b>-12.431,3</b>
<b>25</b>	<b>Gesamtbetrag der ordentlichen Aufwendungen (Nr.19 und Nr.22)</b>	<b>10.545,2</b>	<b>11.450,2</b>	<b>12.214,2</b>	<b>12.140,4</b>	<b>12.178,8</b>	<b>12.225,7</b>
<b>26</b>	<b>Ordentliches Ergebnis (Nr.24 ./. Nr.25)</b>	<b>-409,4</b>	<b>-27,9</b>	<b>72,9</b>	<b>-114,9</b>	<b>-241,5</b>	<b>-205,5</b>
27	Außerordentliche Erträge	-31,0	-10,0	-100,0	-10,0	-10,0	-10,0
28	Außerordentliche Aufwendungen	39,4					
<b>29</b>	<b>Außerordentliches Ergebnis (Nr. 27 ./.Nr. 28)</b>	<b>8,4</b>	<b>-10,0</b>	<b>-100,0</b>	<b>-10,0</b>	<b>-10,0</b>	<b>-10,0</b>
<b>30</b>	<b>Jahresergebnis (Nr. 26 und Nr. 29)</b>	<b>-401,0</b>	<b>-37,9</b>	<b>-27,1</b>	<b>-124,9</b>	<b>-251,5</b>	<b>-215,5</b>
	Nachrichtlich:						
	Summe der vorgetragenen Jahresfehlbeträge						

## Haushaltsplan 2022 Gemeinde Ranstadt

### Mittelfristige Finanzplanung - Beträge in 1.000 € -

Gemeinde Ranstadt

Nr.	Bezeichnung	Ergebnis 2020	Ansatz 2021	Ansatz 2022	Plan 2023	Plan 2024	Plan 2025
<b>01</b>	<b>Einzahlungen</b>						
02	Aufnahme von Krediten und der Begebung von Anleihen	2.900,0	1.500,0				
03	Investitionszuweisungen, =zuschüsse und Investitionsbeiträge	194,9	83,0	901,5	495,0	225,0	
04	Verkaufserlöse aus Abgängen von Vermögensgegenständen des Anlagevermögens	1,5	510,0	2.100,0	10,0	10,0	10,0
05	Rückzahlung von gewährten Krediten						
<b>06</b>	<b>Summe der Einzahlungen</b>	<b>3.096,4</b>	<b>2.093,0</b>	<b>3.001,5</b>	<b>505,0</b>	<b>235,0</b>	<b>10,0</b>
<b>07</b>	<b>Auszahlungen</b>						
08	Tilgung von Krediten	-519,3	-483,3	-832,3	-950,6	-616,1	-474,4
09	Investitionen für immaterielle Vermögensgegenstände, Sachanlagen und Finanzanl.	-2.501,9	-2.177,0	-3.826,0	-1.979,4	-163,9	
10	davon:						
11	Investitionszuweisungen, -zuschüsse und Investitionsbeiträge	-16,2	-25,0	-32,0	-12,5	-12,5	
12	Investitionen in Finanzanlagen	-4,2					
13	davon:						
14	Ausleihungen						
<b>15</b>	<b>Summe der Auszahlungen</b>	<b>-3.021,2</b>	<b>-2.660,3</b>	<b>-4.658,3</b>	<b>-2.930,0</b>	<b>-780,0</b>	<b>-474,4</b>
<b>16</b>	<b>Saldo</b>	<b>75,2</b>	<b>-567,3</b>	<b>-1.656,8</b>	<b>-2.425,0</b>	<b>-545,0</b>	<b>-464,4</b>

## Haushaltsplan 2022 Gemeinde Ranstadt

### Ergänzung zur mittelfristigen Finanzplanung

Gemeinde Ranstadt

Nr.	Bezeichnung	Ergebnis 2020	Ansatz 2021	Ansatz 2022	Plan 2023	Plan 2024	Plan 2025
01	Privatrechtliche Leistungsentgelte	150,0	191,0	149,3	134,9	134,9	134,9
02	Öffentlich-rechtliche Leistungsentgelte	1.884,5	2.258,3	2.471,3	2.471,3	2.471,3	2.471,3
03	Kostensatzleistungen und -erstattungen	44,4	97,7	82,5	82,0	82,0	82,0
04	Einzahlungen aus Steuern und steuerähnlichen Erträgen einschließlich Erträgen aus gesetzlichen Umlagen	5.257,6	5.615,0	5.834,5	6.130,5	6.463,5	6.661,5
05	Einzahlungen aus Transferleistungen	190,3	218,0	225,0	231,0	238,0	244,0
06	Zuweisungen und Zuschüsse für laufende Zwecke und allgemeine Umlagen	2.619,4	2.619,1	2.889,1	2.795,1	2.620,1	2.427,1
07	Zinsen und sonstige Finanzeinzahlungen	13,0	10,0	10,0	10,0	10,0	10,0
08	Sonstige ordentliche Einzahlungen und sonstige außerordentliche Einzahlungen, die sich nicht aus Investitionstätigkeit ergeben	239,6	189,2	202,1	142,1	142,1	142,1
<b>09</b>	<b>Summe der Einzahlungen aus laufender Verwaltungstätigkeit (Nm. 1 bis 8)</b>	<b>10.398,9</b>	<b>11.198,3</b>	<b>11.863,9</b>	<b>11.997,0</b>	<b>12.162,0</b>	<b>12.173,0</b>
10	Personalauszahlungen	-3.408,4	-3.847,5	-4.346,7	-4.376,3	-4.377,4	-4.377,4
11	Versorgungsauszahlungen	-301,1	-331,4	-458,3	-460,2	-460,2	-460,1
12	Auszahlungen für Sach- und Dienstleistungen	-2.413,3	-2.486,7	-2.493,3	-2.400,6	-2.388,6	-2.388,6
13	Auszahlungen für Transferleistungen	-4,7	-5,3	-6,7	-6,7	-6,7	-6,7
14	Auszahlungen für Zuweisungen und Zuschüsse für laufende Zwecke sowie besondere Finanzauszahlungen	-234,8	-233,4	-243,0	-243,0	-239,0	-239,0
15	Auszahlungen f. Steuern einschl. Auszahlungen aus gesetzl. Umlageverpflichtungen	-3.452,9	-3.332,8	-3.430,3	-3.470,3	-3.530,3	-3.577,3
16	Zinsen und ähnliche Auszahlungen	-94,9	-104,5	-96,5	-92,5	-87,5	-87,5
17	Sonstige ordentliche Auszahlungen und sonstige außerordentliche Auszahlungen, die sich nicht aus Investitionstätigkeit ergeben	-42,5	-3,9	-3,9	-3,9	-3,9	-3,9
<b>18</b>	<b>Summe der Auszahlungen aus laufender Verwaltungstätigkeit (Nm. 10 bis 17)</b>	<b>-9.952,5</b>	<b>-10.345,5</b>	<b>-11.078,7</b>	<b>-11.053,5</b>	<b>-11.093,6</b>	<b>-11.140,6</b>
<b>19</b>	<b>Zahlungsmittelüberschuss oder Zahlungsmittelbedarf aus laufender Verwaltungstätigkeit (Saldo aus Nm. 9 und 18)</b>	<b>446,4</b>	<b>852,8</b>	<b>785,2</b>	<b>943,5</b>	<b>1.068,4</b>	<b>1.032,4</b>
20	Einzahlungen aus Investitionszuweisungen und -zuschüssen sowie aus Investitionsbeiträgen	194,9	83,0	901,5	495,0	225,0	
21	Einzahlungen aus Abgängen von Vermögensgegenständen des Sachanlagevermögens und des immateriellen Anlagevermögens	1,5	510,0	2.100,0	10,0	10,0	10,0
22	Einzahlungen aus Abgängen von Vermögensgegenständen des Finanzanlagevermögens						
<b>23</b>	<b>Summe der Einzahlungen aus Investitionstätigkeit (Nm. 20 bis 22)</b>	<b>196,4</b>	<b>593,0</b>	<b>3.001,5</b>	<b>505,0</b>	<b>235,0</b>	<b>10,0</b>
24	Auszahlungen für den Erwerb von Grundstücken und Gebäuden	-336,8	-130,0	-1.250,0	-600,0		
25	Auszahlungen für Baumaßnahmen	-1.970,2	-1.590,0	-2.060,0	-1.230,0	-45,0	
26	Auszahlungen für Investitionen in das sonstige Sachanlagevermögen und immaterielle Anlagevermögen	-190,6	-457,0	-516,0	-149,4	-118,9	
27	Auszahlungen für Investitionen in das Finanzanlagevermögen	-4,2					
<b>28</b>	<b>Summe der Auszahlungen aus Investitionstätigkeit (Nm. 24 bis 27)</b>	<b>-2.501,9</b>	<b>-2.177,0</b>	<b>-3.826,0</b>	<b>-1.979,4</b>	<b>-163,9</b>	
<b>29</b>	<b>Zahlungsmittelüberschuss oder Zahlungsmittelbedarf aus Investitionstätigkeit (Saldo aus Nm. 23 und 28)</b>	<b>-2.305,5</b>	<b>-1.584,0</b>	<b>-824,5</b>	<b>-1.474,4</b>	<b>71,1</b>	<b>10,0</b>
<b>30</b>	<b>Zahlungsmittelüberschuss oder Zahlungsmittelbedarf (Summe aus Nm. 19 und 29)</b>	<b>-1.859,1</b>	<b>-731,2</b>	<b>-39,3</b>	<b>-530,9</b>	<b>1.139,5</b>	<b>1.042,4</b>
31	Einzahlungen aus der Aufnahme von Krediten und wirtschaftlich vergleichbaren Vorgängen für Investitionen	2.900,0	1.500,0				
32	Auszahlungen für die Tilgung von Krediten und wirtschaftlich vergleichbaren Vorgängen für Investitionen sowie an das Sondervermögen Hessenkasse	-508,8	-483,3	-832,3	-950,6	-616,1	-474,4
<b>33</b>	<b>Zahlungsmittelüberschuss oder Zahlungsmittelbedarf aus Finanzierungstätigkeit (Saldo aus Nm. 31 und 32)</b>	<b>2.391,2</b>	<b>1.016,7</b>	<b>-832,3</b>	<b>-950,6</b>	<b>-616,1</b>	<b>-474,4</b>

## Haushaltsplan 2022 Gemeinde Ranstadt

### Ergänzung zur mittelfristigen Finanzplanung

Gemeinde Ranstadt

Nr.	Bezeichnung	Ergebnis 2020	Ansatz 2021	Ansatz 2022	Plan 2023	Plan 2024	Plan 2025
<b>34</b>	<b>Änderung des Zahlungsmittelbestandes zum Ende des Haushaltsjahres (Summe aus Nrn. 30 und 33)</b>	<b>532,1</b>	<b>285,5</b>	<b>-871,6</b>	<b>-1.481,5</b>	<b>523,4</b>	<b>568,0</b>
35	Haushaltsunwirksame Einzahlungen (u.a. fremde Finanzmittel, Rückzahlung von angelegten Kassenmitteln, Aufnahme von Kassenkrediten)	242,8		362,0			
36	Haushaltsunwirksame Auszahlungen (u.a. fremde Finanzmittel, Anlegung von Kassenmitteln, Rückzahlung von Kassenkrediten)	-55,9					
<b>37</b>	<b>Zahlungsmittelüberschuss/ Zahlungsmittelbedarf aus haushaltsunwirksamen Zahlungsvorgängen (Saldo aus Nrn. Nr. 35 und Nr. 36)</b>	<b>186,9</b>		<b>362,0</b>			
38	Gepl. Anfangsbestand/ Bestand an Zahlungsmitteln zu Beginn d. Haushaltsjahres	1.149,1	1.868,0	2.153,5	1.643,8	162,3	685,7
39	Geplante Veränderung des Bestandes/ Veränderung des Bestandes an Zahlungsmitteln (Nr. 34 und 37)	719,0	285,5	-509,6	-1.481,5	523,4	568,0
<b>40</b>	<b>Geplanter Endbestand an Zahlungsmitteln/ Bestand an Zahlungsmitteln am Ende des Haushaltsjahres (Summe aus den Summen Nrn. 38 und 39)</b>	<b>1.868,1</b>	<b>2.153,5</b>	<b>1.643,9</b>	<b>162,3</b>	<b>685,7</b>	<b>1.253,7</b>

Anlagen  
Zum  
Haushaltsplan  
2022

**Übersicht  
über die aus Verpflichtungsermächtigungen voraussichtlich  
fällig werdenden Auszahlungen**

Verpflichtungsermächtigung im Haushaltsplan des Jahres	Voraussichtlich fällige Auszahlungen: 1000 EUR			
	2022	2023	2024	2025
1	2	3	4	5
	0	0	0	0
Summe	0	0	0	0
<u>Nachrichtlich</u> In der Ergebnis- und Finanzplanung vorgesehene Kreditaufnahmen	0			

**Übersicht**  
**über den voraussichtlichen Stand der Verbindlichkeiten**  
- 1000 EUR -

Art	Stand zu Beginn des Vorjahres 2021	Voraussichtlicher Stand zu Beginn des Haus- haltsjahres 2022	Voraussichtlicher Stand zum Ende des Haus- haltsjahres 2022
1	2	3	4
<b>1. Verbindlichkeiten aus Anleihen</b>	0	0	0
<b>2. Verbindlichkeiten aus Krediten</b> zur Finanzierung von Investitionen und Investitionsförderungsmaß- nahmen			
2.1 Bund, LAF, ERP-Sondervermögen	18	17	16
2.2 Land	280	270	260
2.3 Gemeinden und Gemeindeverbänden	0	0	0
2.4 Zweckverbänden und dgl.	0	0	0
2.5 Sonstiger öffentlicher Bereich	54	54	54
2.6 Kreditmarkt	11.462	10.994	10.184
2.7 Verbundene Unternehmen, Beteiligungen, Sondervermögen	0	0	0
<b>Summe</b>	<b>11.814</b>	<b>11.335</b>	<b>10.514</b>
<b>3. Verbindlichkeiten aus Kassenkrediten</b>	<b>0</b>	<b>0</b>	<b>0</b>
<b>4. Verbindlichkeiten aus Vorgängen, die Kreditaufnahmen wirtschaftlich gleichkommen</b>			
4.1 Leasing	74	91	61
4.2 Sonstige	0	0	0
<b>Summe</b>	<b>74</b>	<b>91</b>	<b>61</b>
<b><u>Nachrichtlich</u></b>			
<b>5. Verbindlichkeiten der Sondervermögen mit Sonderrechnung</b>	<b>0</b>	<b>0</b>	<b>0</b>
5.1 Aus Krediten	0	0	0
5.2 Aus Vorgängen, die Kreditaufnahmen wirtschaftlich gleichkommen	0	0	0
<b>6. Vorübergehende Inanspruchnahme von flüssigen Mitteln aus Sonderrücklagen für andere Zwecke</b>	<b>0</b>	<b>0</b>	<b>0</b>
<b>7. Anteilige Schulden im Rahmen von Mitgliedschaften in Zweckverbänden<sup>1</sup></b>	<b>24</b>	<b>23</b>	<b>20</b>
<b>8. Anteilige Schulden im Rahmen der Beteiligung an wirtschaftlichen Unternehmen<sup>2</sup></b>	<b>0</b>	<b>0</b>	<b>0</b>
<b>9. Langfristige Mietverträge und Verpflichtungen aus ÖPP-Verträgen</b>	<b>0</b>	<b>0</b>	<b>0</b>

<sup>1</sup> Der den Mitgliedsanteilen der Gemeinde an Zweckverbänden entsprechende Anteil an den Gesamtschulden der Verbände (FWVB)

<sup>2</sup> Der den Gesellschaftsanteilen der Gemeinde an Unternehmen entsprechende Anteil an den Gesamtschulden der Unternehmen.

**Übersicht**  
**über den voraussichtlichen Stand der Rücklagen und Rückstellungen**  
- 1000 EUR -

Art	Stand zu Beginn des Vorjahres 2021	Voraussicht- licher Stand zu Beginn des Haushalts- jahres 2022	Voraussicht- licher Stand zum Ende des Haushalts- jahres 2022
1	2	3	4
<b>1. Rücklagen und Sonderrücklagen</b>			
1.1 Rücklage aus Überschüssen des ordentlichen Ergebnisses	1.025	1.052	980
1.2 Rücklage aus Überschüssen des außerordentlichen Ergebnisses	1.892	1.902	2.002
1.3 Sonderrücklagen	0	0	0
1.4 Stiftungskapital	0	0	0
<b>Summe der Rücklagen</b>	<b>2.917</b>	<b>2.954</b>	<b>2.982</b>
<b>2. Rückstellungen</b>			
2.1 Rückstellungen für Pensionsverpflichtungen auf Grund von beamtenrechtlichen oder vertraglichen Ansprüchen (davon durch Mittel der Versorgungsrücklage nach HVersRückIG gedeckt)	916	925	931
2.2 Rückstellungen aus Beihilfeverpflichtungen gegenüber Versorgungsempfängern, Beamten und Arbeitnehmern	133	133	133
2.3 Rückstellungen aus Bezüge- und Entgeltzahlungen für Zeiten der Freistellung von der Arbeit im Rahmen von Altersteilzeitarbeit und ähnlichen Maßnahmen	0	0	0
2.4 Rückstellungen für im Haushaltsjahr unterlassene Aufwendungen für Instandhaltung, die im folgenden Haushaltsjahr nachgeholt werden sollen	0	0	0
2.5 Rückstellungen für die Rekultivierung und Nachsorge von Abfalldeponien	0	0	0
2.6 Rückstellungen für die Sanierung von Altlasten	0	0	0
2.7 Rückstellungen für unbestimmte Aufwendungen für Umlagen nach dem Finanzausgleichsgesetz und für ungewisse Verbindlichkeiten im Rahmen von Steuerschuldverhältnissen	98	98	98
2.8 Rückstellungen für drohende Verpflichtungen aus Bürgschaften, Gewährleistungen und anhängigen Gerichtsverfahren	0	0	0
2.9 Rückstellungen für drohende Verluste aus schwebenden Geschäften	0	0	0
2.10 Sonstige Rückstellungen	297	118	106
<b>Summe der Rückstellungen</b>	<b>1.444</b>	<b>1.274</b>	<b>1.268</b>



**Übersicht  
über die den Fraktionen nach § 36a Abs. 4 der Hessischen Gemeindeordnung  
zur Verfügung gestellten Mittel**

Art	Haushaltsansatz		Ergebnis des Jahres- abschlusses	Erläute- rungen
	2022 EUR	2021 EUR	2019 EUR	
1	2	3	4	5
<b>1. Gesamtbetrag der Mittel nach § 36a Abs. 4 HGO</b>	0	0	0	
1.1 Sockelbetrag für jede Fraktion (jährl. _____ EUR)				
1.2 Restbetrag nach Fraktionsstärke Betrag für jedes Fraktionsmitglied (jährl. _____ EUR)				
<b>2. Aufteilung des Betrages unter 1 auf die einzelnen Fraktionen:</b>				
2.1 Fraktion .....				
2.1.1 Personalaufwendungen				
2.1.2 Sachaufwendungen ohne Öffentlichkeitsarbeit				
2.1.3 Sachaufwendungen für Öffentlichkeitsarbeit				
Summe:				
2.2 Fraktion .....				
·				
·				
·				
	Jahresbeträge			
	2022 EUR	2021 EUR	2019 EUR	
<b>3. Zusätzlich an die einzelnen Fraktionen gewährte geldwerte Leistungen</b>	0	0	0	
3.1 Fraktion .....				
3.1.1 Überlassung von Personal der Gemeinde für die Fraktionsarbeit (Geschäftsstellenbetrieb und Fraktionsassistenten)				
3.1.2 Bereitstellung von Fahrzeugen				
3.1.3 Bereitstellung von Räumen (einschl. Heizung, Reinigung, Beleuchtung)				
3.1.4 Bereitstellung von Büroausstattung				
3.1.5 Übernahme der Kosten für Fachliteratur, Fachzeitschriften, elektronische Kommunikation usw.				
Summe:				
3.2 Fraktion .....				
·				
·				
·				
<b>Gesamtsumme:</b>	0	0	0	

**Die Fraktionen erhalten keine Haushaltsmittel zu den sächlichen und personellen Aufwendungen für die Geschäftsführung gemäß § 36a Abs.4 HGO.**

# Finanzstatusbericht

KASH

2022

**Finanzstatusbericht zur Beurteilung der finanziellen Leistungsfähigkeit**

Regierungsbezirk:	<u>Darmstadt</u>	Schlüsselnummer:	Schlüsselnummer: <b>440020</b>
Gemeinde:	<u>Ranstadt</u>	Kreisfreie Stadt	
Landkreis:	<u>Wetteraukreis</u>	Haushaltsjahr	<b>2022</b>
Einwohnerzahl am:			
31.12. 2020	<b>5.108</b>		
31.12. 2019	<b>5.099</b>		
		Haushaltsjahr	Jahresabschluss
		<b>2022</b>	<b>2020</b>
		-€ -	-€ -
<b>Ergebnishaushalt</b>			
<b>ordentliches Ergebnis</b>			
Erträge	12.141.224,72	10.954.558,54	
Aufwendungen	12.214.150,00	10.545.167,40	
<b>Saldo</b>	<b>-72.925,28</b>	<b>409.391,14</b>	
<b>außerordentliches Ergebnis</b>			
Erträge	100.000,00	31.003,00	
Aufwendungen		39.360,95	
<b>Saldo</b>	<b>100.000,00</b>	<b>-8.357,95</b>	
Überschuss (+)/ Fehlbedarf (-)	<b>27.074,72</b>	<b>401.033,19</b>	
<b>Finanzhaushalt</b>			
<b>Laufende Verwaltungstätigkeit</b>			
Einzahlungen aus laufender Verwaltungstätigkeit	+ 11.863.863,00	10.398.876,78	
Auszahlungen aus laufender Verwaltungstätigkeit	- 11.078.736,00	9.952.527,49	
<b>Saldo</b>	<b>785.127,00</b>	<b>446.349,29</b>	
<b>Investitionstätigkeit</b>			
Einzahlungen aus Investitionstätigkeit	+ 3.001.470,00	+ 196.406,27	
Auszahlungen aus Investitionstätigkeit	- 3.826.000,00	- 2.501.877,17	
<b>Saldo</b>	<b>-824.530,00</b>	<b>-2.305.470,90</b>	
<b>Finanzierungstätigkeit</b>			
Einzahlungen aus Finanzierungstätigkeit	+ 832.295,00	+ 2.900.000,00	
Auszahlungen aus Finanzierungstätigkeit	- 832.295,00	- 508.804,61	
<b>Saldo</b>	<b>-832.295,00</b>	<b>2.391.195,39</b>	
Finanzmittelüberschuss (+)/ -fehlbedarf (-)	<b>-871.698,00</b>	<b>532.073,78</b>	
Bestand an Zahlungsmitteln am Ende des Haushaltsjahres	<b>1.092.735,16</b>	<b>205.795,05</b>	
		Haushaltsjahr	
		<b>2022</b>	
		-€ -	
<b>Nachrichtlich</b>			
<b>Rechnerische Entschuldung</b>			
<b>Kernhaushalt</b>	<b>-494.795,00</b>		
	<b>0,00</b>		
<b>Insgesamt</b>	<b>-494.795,00</b>		

**Im Finanzstatusbericht sind Eintragungen nur in den blau unterlegten Feldern vorzunehmen.**

**Einige Feldinhalte werden erst vollständig angezeigt, wenn im Deckblatt eine Eintragung im Feld „Haushaltsjahr“ erfolgte.**

**Soweit in den Feldern betragsmäßige Angaben erforderlich sind, sind diese im gesamten Finanzstatusbericht in € vorzunehmen.**

**Die betragsmäßigen Eingaben sind im Finanzstatusbericht grundsätzlich nur mit positivem Vorzeichen vorzunehmen, soweit nicht aufgrund eines negativen Planwertes bzw. Rechnungsergebnisses ausnahmsweise ein negatives Vorzeichen erforderlich ist.**

**In Haushaltsjahren mit Nachträgen sind Planwerte auf Basis des Nachtragsplanes anzugeben**



**Angaben zur Beurteilung der dauernden finanziellen Leistungsfähigkeit für 2022**

	- € -	Erläuterungen
1. Geplantes ordentliches Ergebnis für 2022	-72.925,28	Das ordentliche Ergebnis wird automatisch aus dem Blatt "Ergebnishaushalt" übernommen.
Bei einem geplanten Fehlbedarf im ordentlichen Ergebnis bitte nebenstehend auswählen, ob ein Ausgleich des Defizits durch die Inanspruchnahme der ordentlichen Rücklage nach § 92 Abs. 5 Nr. 1 HGO beim Jahresabschluss geplant ist.	ja	
2. Bestand Rücklage aus Überschüssen des ordentlichen Ergebnisses zum 31.12.2021	1.052.000,00	Es ist der (ggf. voraussichtliche) Bestand der Rücklage aus Überschüssen des ordentlichen Ergebnisses zum Ende des Haushaltsvorjahres anzugeben.
3. Ordentliche Fehlbeträge aus Vorjahren (Bilanzwert der letzten aufgestellten Bilanz)	0,00	Es ist der in der letzten aufgestellten Bilanz ausgewiesene Fehlbetrag aus Vorjahren (§ 49 Abs. 4 Nr. 1.3.1.1 GemHVO) mit positivem Vorzeichen anzugeben.
4. Bestand der Liquiditätsreserve		
Mindestbetrag der nach § 106 Abs. 1 S. 2 HGO vorzuhaltenden Liquiditätsreserve für 2022	198.046,40	Es ist für das Haushaltsjahr der nach § 106 Abs. 1 S. 2 HGO zur Sicherstellung der Zahlungsfähigkeit vorzuhaltende Mindestbetrag von 2 v.H. der Summe der Auszahlungen aus laufender Verwaltungstätigkeit nach dem Durchschnitt der drei dem Haushaltsjahr vorangehenden Jahre anzugeben.
4.2 Höhe der tatsächlich vorgehaltenen Liquiditätsreserve am 1.1.2022	198.046,40	Es ist für das Haushaltsjahr die Höhe der tatsächlich vorhandenen Liquiditätsreserve anzugeben.
5. <u>Angaben zur letzten aufgestellten Vermögensrechnung</u>		
5.1 Haushaltsjahr der letzten aufgestellten Vermögensrechnung	2019	Es ist das Haushaltsjahr der letzten aufgestellten Vermögensrechnung anzugeben.
5.2 Bestand an Eigenkapital	13.089.494,84	Es ist die Höhe des Eigenkapitals (§ 49 Abs. 4 Nr. 1 GemHVO) aus der letzten aufgestellten Vermögensrechnung anzugeben.
6. Höhe der Verbindlichkeiten aus Liquiditätskrediten (Kernverwaltung und Sondervermögen) zum 31.12.2021	0,00	Die Höhe der Verbindlichkeiten aus Liquiditätskrediten wird automatisch aus dem Blatt "Verbindlichkeiten" übernommen.
7. Höhe der Verbindlichkeiten gegenüber dem Sondervermögen Hessenkasse	0,00	Die Höhe der Verbindlichkeiten wird automatisch aus dem Blatt "Verbindlichkeiten" übernommen.
8. <u>Geplante zu erwirtschaftende Differenz aus Zahlungsmittelfluss aus laufender Verwaltungstätigkeit und ordentlicher Tilgung sowie der Zahlungen an das Sondervermögen Hessenkasse</u>	290.332,00	Diese Angabe wird rechnerisch aus dem Zahlungsmittelfluss aus laufender Verwaltungstätigkeit abzüglich der ordentlichen Tilgung sowie der Zahlungen an das Sondervermögen Hessenkasse und zuzüglich der zweckgebundenen Einzahlungen für die ordentliche Tilgung sowie der Zahlungen an das Sondervermögen Hessenkasse ermittelt.
8.1 Zahlungsmittelfluss aus laufender Verwaltungstätigkeit für 2022	785.127,00	Der Zahlungsmittelfluss aus laufender Verwaltungstätigkeit wird automatisch aus dem Blatt "Finanzhaushalt" übernommen.
8.2 Ordentliche Tilgung für 2022	494.795,00	Die Höhe der ordentlichen Tilgung wird automatisch aus dem Blatt "Finanzhaushalt" übernommen.
8.3 Zahlungen an das Sondervermögen Hessenkasse für 2022	0,00	Die Höhe der Zahlungen an das Sondervermögen Hessenkasse wird automatisch aus dem Blatt "Finanzhaushalt" übernommen.
8.4 Zweckgebundene Einzahlungen für die ordentliche Tilgung von Investitionskrediten für 2022	0,00	Der Betrag wird automatisch aus dem Blatt "Finanzhaushalt - 4.2 " übernommen.
8.5 Zweckgebundene Einzahlungen für Auszahlungen an das Sondervermögen Hessenkasse für 2022	0,00	Der Betrag wird automatisch aus dem Blatt "Finanzhaushalt - 4.3 " übernommen.
<u>Nachrichtlich:</u>		
Rechnerischer Hebesatz Grundsteuer B zum Erreichen des Ausgleichs im ordentlichen Ergebnis in v.H. für 2022	439,32	Diese Angabe wird bei einem geplanten negativen ordentlichen Ergebnis rechnerisch ermittelt.
Fiktive Hebesatzanhebung Grundsteuer B zum Erreichen des Ausgleichs im ordentlichen Ergebnis in v.H. für 2022	44,32	Diese Angabe wird bei einem geplanten negativen ordentlichen Ergebnis rechnerisch ermittelt.
Bestand Rücklage aus Überschüssen des außerordentlichen Ergebnisses zum 31.12.2021	1.890.602,83	Es ist der (ggf. voraussichtliche) Bestand der Rücklage aus Überschüssen des außerordentlichen Ergebnisses zum Ende des Haushaltsvorjahres anzugeben.

**Auswertung der Angaben zur Beurteilung der dauernden finanziellen Leistungsfähigkeit**

		Indikatorwert
Geplantes ordentliches Ergebnis je Einwohner für 2022	-14,28	0,00
Bestand Rücklage aus Überschüssen des ordentlichen Ergebnisses zum 31.12.2021	1.052.000,00	5,00
Ordentliche Fehlbeträge aus Vorjahren	0,00	5,00
Die Liquiditätsreserve wurde vollständig gebildet		5,00
Bestand an Eigenkapital	13.089.494,84	5,00
Höhe der Kassenkreditverbindlichkeiten (Kernverwaltung und Sondervermögen) zum 31.12.2021	0,00	5,00
Höhe der Verbindlichkeiten gegenüber dem Sondervermögen Hessenkasse	0,00	5,00
Geplante Differenz je Einwohner aus Zahlungsmittelfluss aus laufender Verwaltungstätigkeit und ordentlicher Tilgung sowie der Zahlungen an das Sondervermögen Hessenkasse je Einwohner	56,84	30,00
Summe und Status		● 90,00
Vorliegende Auswertung präjudiziert das Haushaltsgenehmigungsverfahren nicht. Die notwendige individuelle Prüfung und Beurteilung der Aufsichtsbehörde wird hierdurch nicht ersetzt.		
Hinweise der Gemeinde zur aktuellen Haushaltslage (optional)		

**Angaben zur Beurteilung der dauernden finanziellen Leistungsfähigkeit für 2020**

**Erläuterungen**

	- € -	
1. Ordentliches Ergebnis für 2020	409.391,14	Das ordentliche Ergebnis wird automatisch aus dem Blatt "Ergebnishaushalt" übernommen.
Rechnerischer Bestand der Rücklage aus Überschüssen des ordentlichen Ergebnisses vor Ergebnisverwendung zum 31.12.2020	624.386,61	Es ist der (ggf. voraussichtliche) Bestand der Rücklage aus Überschüssen des ordentlichen Ergebnisses zum Ende des Haushaltsvorjahres (Abschlussjahr) anzugeben.
3. Ordentliche Fehlbeträge aus Vorjahren (Bilanzwert) zum 31.12.2020	0,00	Es ist der in der aufgestellten Bilanz ausgewiesene Fehlbetrag aus Vorjahren (§ 49 Abs. 4 Nr. 1.3.1.1 GemHVO) mit positivem Vorzeichen anzugeben.
4. <b>Bestand der Liquiditätsreserve</b>		
4.1 Mindestbetrag der nach § 106 Abs. 1 S. 2 HGO vorzuhaltenden Liquiditätsreserve für 2020	183.638,79	Es ist für das Haushaltsvorjahr der nach § 106 Abs. 1 S. 2 HGO zur Sicherstellung der Zahlungsfähigkeit vorzuhaltende Mindestbetrag von 2 v.H. der Summe der Auszahlungen aus laufender Verwaltungstätigkeit nach dem Durchschnitt der drei dem Haushaltsjahr vorangehenden Jahre anzugeben.
4.2 Höhe der tatsächlich vorgehaltenen Liquiditätsreserve am 31.12.2020	183.638,79	Es ist für das Abschlussjahr die Höhe der tatsächlich vorhandenen Liquiditätsreserve anzugeben.
5. Bestand an Eigenkapital am 31.12.2020	13.089.494,84	Es ist die Höhe des Eigenkapitals (§ 49 Abs. 4 Nr. 1 GemHVO) aus der aufgestellten Vermögensrechnung anzugeben.
6. Höhe der Verbindlichkeiten aus Liquiditätskrediten (Kernverwaltung und Sondervermögen) zum 31.12.2020	0,00	Es ist die Höhe der Verbindlichkeiten aus Liquiditätskrediten anzugeben
7. Höhe der Verbindlichkeiten gegenüber dem Sondervermögen Hessenkasse zum 31.12.2020	0,00	Es ist die Höhe der Verbindlichkeiten gegenüber dem Sondervermögen Hessenkasse anzugeben
8. <b>Erwirtschaftete Differenz aus Zahlungsmittelfluss aus laufender Verwaltungstätigkeit und ordentlicher Tilgung sowie der Zahlungen an das Sondervermögen Hessenkasse</b>	61.382,00	Diese Angabe wird rechnerisch aus dem Zahlungsmittelfluss aus laufender Verwaltungstätigkeit abzüglich der ordentlichen Tilgung sowie der Zahlungen an das Sondervermögen Hessenkasse und zuzüglich der zweckgebundenen Einzahlungen für die ordentliche Tilgung sowie der Zahlungen an das Sondervermögen Hessenkasse ermittelt.
8.1 Zahlungsmittelfluss aus laufender Verwaltungstätigkeit für 2020	446.350,00	
8.2 Ordentliche Tilgung für 2020	384.968,00	
8.3 Zahlungen an das Sondervermögen Hessenkasse für 2020	0,00	
8.4 Zweckgebundene Einzahlungen für die ordentliche Tilgung von Investitionskrediten für 2020	0,00	
8.5 Zweckgebundene Einzahlungen für Auszahlungen an das Sondervermögen Hessenkasse für 2020	0,00	
<b>Nachrichtlich:</b> Kash-Wert nach Planung für 2020	80,00	

**Auswertung der Angaben zur Beurteilung der dauernden finanziellen Leistungsfähigkeit**

		Indikatorwert
Geplantes ordentliches Ergebnis je Einwohner für 2022	80,15	40,00
Bestand Rücklage aus Überschüssen des ordentlichen Ergebnisses zum 31.12. 2020	624.386,61	5,00
Ordentliche Fehlbeträge aus Vorjahren	0,00	5,00
Die Liquiditätsreserve wurde vollständig gebildet		5,00
Bestand an Eigenkapital	13.089.494,84	5,00
Höhe der Verbindlichkeiten aus Liquiditätskrediten (Kernverwaltung und Sondervermögen) zum 31.12.2020	0,00	5,00
Höhe der Verbindlichkeiten gegenüber dem Sondervermögen Hessenkasse zum 31.12.2020	0,00	5,00
Erwirtschaftete Differenz aus Zahlungsmittelfluss aus laufender Verwaltungstätigkeit und ordentlicher Tilgung sowie der Zahlungen an das Sondervermögen Hessenkasse je Einwohner	12,02	30,00
Summe und Status nach Abschlusswert		● 100,00
Summe und Status nach Planwert		● 80,00

**Vomhundertsätze erhobener Umlagen (Landkreis / LWV / Land Hessen)**

Jahr	Kreisumlage	Schulumlage	Verbandsumlage LWV	Krankenhausumlage
2022	30,60 v.H.	14,50 v.H.	0,000 v.H.	0,00 v.H.
2021	29,60 v.H.	13,75 v.H.	0,000 v.H.	0,00 v.H.
2020	33,26 v.H.	14,55 v.H.	0,000 v.H.	0,00 v.H.

**Angaben für Gemeinden und Städte**

**Steuerhebesätze**

Jahr	Grundsteuer A	Grundsteuer B	Gewerbsteuer	Vervielfältiger Gewerbesteuerumlage	Solidaritätsumlage	Heimatumlage
2022	380,00 v.H.	395,00 v.H.	390,00 v.H.	35,00 v.H.	7.300,00 Euro	96.000,00 Euro
2021	380,00 v.H.	395,00 v.H.	390,00 v.H.	35,00 v.H.	7.750,00 Euro	95.000,00 Euro
2020	380,00 v.H.	395,00 v.H.	390,00 v.H.	64,00 v.H.	7.054,60 Euro	79.142,73 Euro

**Angaben für Gemeinden und Städte**

**Nivellierungshebesätze nach FAG**

Jahr	Grundsteuer A	Grundsteuer B	Gewerbsteuer
2022	332,00 v.H.	395,00 v.H.	357,00 v.H.

**Angaben zu weiteren Abgaben (ohne Gebühren)**

**Straßenbeiträge**

keine Satzung

**Weitere Abgaben, die erhoben werden:**

Spielapparatesteuer	ja	Jagdsteuer	nein	Hundsteuer	ja
Zweitwohnungssteuer	nein	Fischereisteuer	nein	Gaststättenerlaubnissteuer	nein
Kurbeitrag	nein	Pferdesteuer	nein		
Tourismusbeitrag	nein	Getränkesteuer	nein		

**Sonstige Abgaben:**

Ergebnishaushalt			2020	2021	2022	2023	2024	2025
			vorläufiges Rechnungsergebnis	Haushaltsplan	Haushaltsplan	Ergebnisplan	Ergebnisplan	Ergebnisplan
			- € -					
Position	Konten	Bezeichnung						
1	50	Privatrechtliche Leistungsentgelte	145.696,41	191.000,00	149.333,00	134.933,00	134.933,00	134.933,00
2	51	Öffentlich-rechtliche Leistungsentgelte	2.018.179,54	2.257.800,00	2.470.800,00	2.470.800,00	2.470.800,00	2.470.800,00
3	548-549	Kostensatzleistungen und -erstattungen	52.932,49	97.210,00	82.080,00	81.580,00	81.580,00	81.580,00
4	52	Bestandsveränderungen und aktivierte Eigenleistungen	0,00	20.000,00	20.000,00	20.000,00	20.000,00	20.000,00
5	55	Steuern und steuerähnliche Erträge einschließlich Erträge aus gesetzlichen Umlagen	5.140.420,26	5.615.000,00	5.834.500,00	6.130.500,00	6.463.500,00	6.661.500,00
6	547	Erträge aus Transferleistungen	190.305,60	218.000,00	225.000,00	231.000,00	238.000,00	244.000,00
7	540-543	Erträge aus Zuweisungen und Zuschüssen für laufende Zwecke und allgemeine Umlagen	2.949.200,29	2.619.147,00	2.889.140,00	2.795.140,00	2.620.140,00	2.427.140,00
8	546	Erträge aus der Auflösung von Sonderposten aus Investitionszuweisungen, -zuschüssen und Investitionsbeiträgen	253.641,86	259.807,00	257.361,72	238.325,00	238.325,00	238.325,00
9	53	Sonstige ordentliche Erträge	188.841,45	190.140,00	203.010,00	143.010,00	143.010,00	143.010,00
10		<b>Summe der ordentlichen Erträge</b>	<b>10.939.217,90</b>	<b>11.468.104,00</b>	<b>12.131.224,72</b>	<b>12.245.288,00</b>	<b>12.410.288,00</b>	<b>12.421.288,00</b>
11	62, 63, 640-643, 647-649, 65	Personalaufwendungen	3.387.505,97	3.856.534,25	4.337.458,99	4.365.893,67	4.365.893,67	4.365.868,00
12	644-646	Versorgungsaufwendungen	323.213,47	356.424,70	467.472,01	470.551,77	471.651,77	471.641,00
13	60,61, 67-69	Aufwendungen für Sach- und Dienstleistungen	2.316.806,24	2.463.687,00	2.493.332,00	2.400.582,00	2.388.582,00	2.388.582,00
14	66	Abschreibungen	1.113.042,11	1.070.720,00	1.135.414,00	1.086.864,00	1.085.180,00	1.085.180,00
15	71	Aufwendungen für Zuweisungen und Zuschüsse sowie besondere Finanzaufwendungen	300.807,75	233.400,00	243.040,00	243.040,00	239.040,00	239.040,00
16	73	Steueraufwendungen einschließlich Aufwendungen aus gesetzlichen Umlageverpflichtungen	2.991.014,21	3.355.750,00	3.430.300,00	3.470.300,00	3.530.300,00	3.577.300,00
17	72	Transferaufwendungen	4.984,10	5.300,00	6.700,00	6.700,00	6.700,00	6.700,00
18	70, 74, 76	Sonstige ordentliche Aufwendungen	9.246,77	3.913,00	3.933,00	3.933,00	3.933,00	3.933,00
19		<b>Summe der ordentlichen Aufwendungen</b>	<b>10.446.620,62</b>	<b>11.345.728,95</b>	<b>12.117.650,00</b>	<b>12.047.864,44</b>	<b>12.091.280,44</b>	<b>12.138.244,00</b>
20		<b>Verwaltungsergebnis</b>	<b>492.597,28</b>	<b>122.375,05</b>	<b>13.574,72</b>	<b>197.423,56</b>	<b>319.007,56</b>	<b>283.044,00</b>
21	56,57	Finanzerträge	15.340,64	10.000,00	10.000,00	10.000,00	10.000,00	10.000,00
22	77	Zinsen und andere Finanzaufwendungen	98.546,78	104.500,00	96.500,00	92.500,00	87.500,00	87.500,00
23		<b>Finanzergebnis</b>	<b>-83.206,14</b>	<b>-94.500,00</b>	<b>-86.500,00</b>	<b>-82.500,00</b>	<b>-77.500,00</b>	<b>-77.500,00</b>
24		<b>Gesamtbetrag der ordentlichen Erträge</b>	<b>10.954.558,54</b>	<b>11.478.104,00</b>	<b>12.141.224,72</b>	<b>12.255.288,00</b>	<b>12.420.288,00</b>	<b>12.431.288,00</b>
25		<b>Gesamtbetrag der ordentlichen Aufwendungen</b>	<b>10.545.167,40</b>	<b>11.450.228,95</b>	<b>12.214.150,00</b>	<b>12.140.364,44</b>	<b>12.178.780,44</b>	<b>12.225.744,00</b>
26		<b>Ordentliches Ergebnis</b>	<b>409.391,14</b>	<b>27.875,05</b>	<b>-72.925,28</b>	<b>114.923,56</b>	<b>241.507,56</b>	<b>205.544,00</b>
27	59	Außerordentliche Erträge	31.003,00	10.000,00	100.000,00	10.000,00	10.000,00	10.000,00
28	79	Außerordentliche Aufwendungen	39.360,95	0,00	0,00	0,00	0,00	0,00
29		<b>Außerordentliches Ergebnis</b>	<b>-8.357,95</b>	<b>10.000,00</b>	<b>100.000,00</b>	<b>10.000,00</b>	<b>10.000,00</b>	<b>10.000,00</b>
30		<b>Jahresergebnis</b>	<b>401.033,19</b>	<b>37.875,05</b>	<b>27.074,72</b>	<b>124.923,56</b>	<b>251.507,56</b>	<b>215.544,00</b>

Bitte im Blatt Finanzielle Leistungsfähigkeit unter 1 angeben, ob ein Ausgleich des Plandefizits durch die ordentliche Rücklage geplant ist.

#### Nachrichtlich

31	Hochrechnung ordentliches Ergebnis zum 31.12.2021	27.875,00
32	Summe vorgetragene Jahresfehlbeträge/Jahresüberschüsse zum 31.12.2020	1.025.386,61



Aufschlüsselung von Erträgen und Aufwendungen			2020	2021	2022	2023	2024	2025
			vorläufiges Rechnungsergebnis	Haushaltsplan	Haushaltsplan	Ergebnisplan	Ergebnisplan	Ergebnisplan
Position	Konten	Bezeichnung	- € -					
<b>5</b>	<b>55</b>	<b>Steuern und steuerähnliche Erträge einschließlich Erträge aus gesetzlichen Umlagen</b>	5.140.420,26	5.615.000,00	5.834.500,00	6.130.500,00	6.463.500,00	6.661.500,00
davon	5500	Erträge aus Gemeindeanteil an Einkommensteuer (Produktgruppe 1601)	2.773.781,24	2.970.000,00	3.160.000,00	3.305.000,00	3.504.000,00	3.696.000,00
	5504	Erträge aus Gemeindeanteil an Umsatzsteuer (Produktgruppe 1601)	217.263,90	180.000,00	182.000,00	172.000,00	174.000,00	180.000,00
	5551	Erträge aus Grundsteuer A (Produktgruppe 1601)	44.651,34	45.000,00	45.000,00	45.000,00	45.000,00	45.000,00
	5552	Erträge aus Grundsteuer B (Produktgruppe 1601)	640.884,81	650.000,00	650.000,00	655.000,00	655.000,00	655.000,00
	5553	Erträge aus Gewerbesteuer (Produktgruppe 1601)	1.393.722,18	1.695.000,00	1.729.000,00	1.875.000,00	2.007.000,00	2.007.000,00
	5559	andere Steuern insgesamt (Produktgruppe 1601)	70.116,79	75.000,00	68.500,00	78.500,00	78.500,00	78.500,00
	5582	Erträge aus Kreisumlage (Produktgruppe 1601)	0,00	0,00	0,00	0,00	0,00	0,00
	5583	Erträge aus Schulumlage (Produktgruppe 0313)	0,00	0,00	0,00	0,00	0,00	0,00
		Sonstige Erträge	0,00	0,00	0,00	0,00	0,00	0,00
<b>7</b>	<b>540-543</b>	<b>Erträge aus Zuweisungen und Zuschüssen für laufende Zwecke und allgemeine Umlagen</b>	2.949.200,29	2.619.147,00	2.889.140,00	2.795.140,00	2.620.140,00	2.427.140,00
davon	540101	Schlüsselzuweisung (Produktgruppe 1601)	-1.419.168,00	-1.674.007,00	-1.842.000,00	-1.768.000,00	-1.595.000,00	-1.402.000,00
		Sonstige Erträge	4.368.368,29	4.293.154,00	4.731.140,00	4.563.140,00	4.215.140,00	3.829.140,00
<b>16</b>	<b>73</b>	<b>Steueraufwendungen einschließlich Aufwendungen aus gesetzlichen Umlageverpflichtungen</b>	2.991.014,21	3.355.750,00	3.430.300,00	3.470.300,00	3.530.300,00	3.577.300,00
davon	7353	Krankenhausumlage (Produktgruppe 0701)	0,00	0,00	0,00	0,00	0,00	0,00
	73541	Kreisumlage (Produktgruppe 1601)	1.908.905,33	2.019.000,00	2.125.000,00	2.138.000,00	2.166.000,00	2.198.000,00
	73542	Schulumlage (Produktgruppe 1601)	838.555,43	1.031.000,00	1.007.000,00	1.013.000,00	1.026.000,00	1.041.000,00
	73543	LWV-Umlage (Produktgruppe 1601)	0,00	0,00	0,00	0,00	0,00	0,00
	735490	Solidaritätsumlage	7.054,60	7.750,00	7.300,00	7.300,00	7.300,00	7.300,00
	735490	Weitere Umlagen (z.B. Regionalverband):	0,00	23.000,00	25.000,00	25.000,00	25.000,00	25.000,00
	7380	Gewerbesteuerumlage (Produktgruppe 1601)	127.356,12	150.000,00	155.000,00	168.000,00	180.000,00	180.000,00
	735	Umlage starke Heimat Hessen (Produktgruppe 1601)	79.142,73	95.000,00	96.000,00	104.000,00	111.000,00	111.000,00
		Sonstige Aufwendungen	30.000,00	30.000,00	15.000,00	15.000,00	15.000,00	15.000,00
<b>22</b>	<b>77</b>	<b>Zinsen und ähnliche Aufwendungen</b>	98.546,78	104.500,00	96.500,00	92.500,00	87.500,00	87.500,00
		Zinsen für Liquiditätskredite (Produktgruppe 1602)	2,94	500,00	500,00	500,00	500,00	500,00
		Zinsen für Investitionskredite (Produktgruppe 1602)	98.543,84	104.000,00	96.000,00	92.000,00	87.000,00	87.000,00

Zahlungsmittelfluss nach § 3 GemHVO	2020	2021	2022	2023	2024	2025
	vorläufiges Rechnungsergebnis	Haushaltsplan	Haushaltsplan	Fpl-Jahr	Fpl-Jahr	Fpl-Jahr
Nr. Konten				- € -		
<b>Zahlungsmittelfluss aus laufender Verwaltungstätigkeit</b> (direkte Methode)						
1 Summe der Einzahlungen aus laufender Verwaltungstätigkeit	10.398.876,78	11.198.297,00	11.863.863,00	11.996.963,00	12.161.963,00	10.771.963,00
2 Summe der Auszahlungen aus laufender Verwaltungstätigkeit	9.952.527,49	10.345.508,95	11.078.736,00	11.053.500,44	11.093.600,44	11.140.564,00
3 Zahlungsmittelüberschuss / Zahlungsmittelbedarf aus laufender Verwaltungstätigkeit	446.349,29	852.788,05	785.127,00	943.462,56	1.068.362,56	-368.601,00
<b>Zahlungsmittelfluss aus Investitionstätigkeit</b> (direkte Methode)						
4 820 Einzahlungen aus Investitionszuweisungen und -zuschüssen sowie aus Investitionsbeiträgen	194.871,86	83.000,00	901.470,00	495.000,00	225.000,00	0,00
4.1 Pos. 4: davon aus Schlüsselzuweisungen						
4.2 Pos. 4: davon aus zweckgebundenen Einzahlungen für die ordentliche Tilgung von Investitionskrediten	0,00	0,00	0,00	0,00	0,00	0,00
4.3 Pos. 4: davon aus zweckgebundenen Einzahlungen für die Auszahlungen an das Sondervermögen Hessenkasse	0,00	0,00	0,00	0,00	0,00	0,00
5 822 Einzahlungen aus Abgängen von Vermögensgegenständen des Sachanlagevermögens und des immateriellen Anlagevermögens	1.492,41	510.000,00	2.100.000,00	10.000,00	10.000,00	10.000,00
6 823 Einzahlungen aus Abgängen von Vermögensgegenständen des Finanzanlagevermögens	42,00	0,00	0,00	0,00	0,00	0,00
davon Einzahlungen aus der Tilgung von gewährten Krediten	0,00	0,00	0,00	0,00	0,00	0,00
7 Summe der Einzahlungen aus Investitionstätigkeit	196.406,27	593.000,00	3.001.470,00	505.000,00	235.000,00	10.000,00
8 841 Auszahlungen für den Erwerb von Grundstücken und Gebäuden	336.829,80	130.000,00	1.250.000,00	600.000,00	0,00	0,00
9 842 Auszahlungen für Baumaßnahmen	1.970.182,51	1.590.000,00	2.060.000,00	1.230.000,00	45.000,00	0,00
10 840 Auszahlungen für Investitionen in das sonstige Sachanlagevermögen und immaterielle Anlagevermögen	190.621,16	457.000,00	516.000,00	149.400,00	118.900,00	0,00
11 844 Auszahlungen für Investitionen in das Finanzanlagevermögen	4.243,70	0,00	0,00	0,00	0,00	0,00
davon Auszahlungen aus der Gewährung von Krediten	0,00	0,00	0,00	0,00	0,00	0,00
12 Summe der Auszahlungen aus Investitionstätigkeit	2.501.877,17	2.177.000,00	3.826.000,00	1.979.400,00	163.900,00	10.000,00
13 Zahlungsmittelüberschuss / Zahlungsmittelbedarf aus Investitionstätigkeit	-2.305.470,90	-1.584.000,00	-824.530,00	-1.474.400,00	71.100,00	10.000,00
14 Zahlungsmittelüberschuss / Zahlungsmittelfehlbedarf	-1.859.121,61	-731.211,95	-39.403,00	-530.937,44	1.139.462,56	-368.601,00
<b>Zahlungsmittelfluss aus Finanzierungstätigkeit</b> (direkte Methode)						
15 826 Einzahlungen aus der Aufnahme von Krediten und wirtschaftlich vergleichbaren Vorgängen für Investitionen	2.900.000,00	1.500.000,00	0,00	0,00	0,00	0,00
davon Einzahlungen aus der Aufnahme von Umschuldungen	0,00	0,00	0,00	0,00	0,00	0,00
16 846 Auszahlungen für die Tilgung von Krediten und wirtschaftlich vergleichbaren Vorgängen für Investitionen sowie an das Sondervermögen Hessenkasse	508.804,61	483.295,00	832.295,00	937.295,00	602.795,00	474.400,00
16.1 Pos. 16: davon Auszahlungen für die ordentliche Tilgung von Krediten	508.804,61	483.295,00	494.795,00	487.295,00	490.295,00	474.400,00
16.2 Pos. 16: davon Auszahlungen aus der Tilgung von Umschuldungen	0,00	0,00	0,00	0,00	0,00	0,00
16.3 Pos. 16: davon Auszahlungen an das Sondervermögen Hessenkasse	0,00	0,00	0,00	0,00	0,00	0,00
17 Zahlungsmittelüberschuss / Zahlungsmittelbedarf aus Finanzierungstätigkeit	2.391.195,39	1.016.705,00	-832.295,00	-937.295,00	-602.795,00	-474.400,00
18 Änderung des Zahlungsmittelbestandes zum Ende des Haushaltsjahres	532.073,78	285.493,05	-871.698,00	-1.468.232,44	536.667,56	-833.001,00
19 829 Haushaltsunwirksame Einzahlungen (u.a. fremde Finanzmittel, Rückzahlung von angelegten Kassenmitteln, Aufnahme von Liquiditätskrediten)	242.760,44	0,00	362.000,00	0,00	0,00	0,00
davon Aufnahme von Liquiditätskrediten	0,00	0,00	0,00	0,00	0,00	0,00
20 849 Haushaltsunwirksame Auszahlungen (u.a. fremde Finanzmittel, Anlegung von Kassenmitteln, Rückzahlung von Liquiditätskrediten)	55.860,61	0,00	0,00	0,00	0,00	0,00
davon Rückzahlung von Liquiditätskrediten	0,00	0,00	0,00	0,00	0,00	0,00
21 Zahlungsmittelüberschuss/Zahlungsmittelbedarf aus haushaltsunwirksamen Zahlungsvorgängen	186.899,83	0,00	362.000,00	0,00	0,00	0,00
22 Bestand an Zahlungsmitteln zu Beginn des Haushaltsjahres	-513.178,56	1.404.783,11	1.602.433,16	-509.698,00	-1.018.232,44	649.167,56
23 Veränderung des Bestandes an Zahlungsmitteln	718.973,61	285.493,05	-509.698,00	-1.468.232,44	536.667,56	-833.001,00
24 Bestand an Zahlungsmitteln am Ende des Haushaltsjahres	205.795,05	1.690.276,16	1.092.735,16	-1.977.930,44	-481.564,88	-183.833,44

**Verbindlichkeiten aus Krediten, Liquiditätskrediten sowie gegenüber dem Sondervermögen Hessenkasse zu Beginn des Haushaltsjahres 2022****Erläuterungen**

Verbindlichkeiten aus Krediten nach Abschluss des Vorjahres - Kernhaushalt -	11.334.198,39	€	Anzugeben ist der (ggf. voraussichtliche) Gesamtbetrag an Verbindlichk
Verbindlichkeiten aus Liquiditätskrediten nach Abschluss des Vorjahres - Kernhaushalt -	0,00	€	Anzugeben ist der (ggf. voraussichtliche) Gesamtbetrag an Verbindlichk
Verbindlichkeiten aus Krediten nach Abschluss des Vorjahres - Eigenbetriebe und Anstalten des öffentlichen Rechts nach HGO -	0,00	€	Anzugeben ist der (ggf. voraussichtliche) Gesamtbetrag an Verbindlichk
Verbindlichkeiten aus Liquiditätskrediten nach Abschluss des Vorjahres - Eigenbetriebe und Anstalten des öffentlichen Rechts nach HGO -	0,00	€	Anzugeben ist der (ggf. voraussichtliche) Gesamtbetrag an Verbindlichk
<b>Gesamtbetrag aus Krediten und Liquiditätskrediten - Kernhaushalt und Eigenbetriebe und Anstalten des öffentlichen Rechts nach HGO</b>	<b>11.334.198,39</b>		
Verbindlichkeiten gegenüber dem Sondervermögen Hessenkasse nach Abschluss des Vorjahres	0,00	€	Anzugeben ist der Gesamtbetrag der Verbindlichkeiten gegenüber dem
<b>Gesamtbetrag aus Krediten, Liquiditätskrediten sowie Verbindlichkeiten gegenüber dem Sondervermögen Hessenkasse - Kernhaushalt und Eigenbetriebe und Anstalten des öffentlichen Rechts nach HGO</b>	<b>11.334.198,39</b>	€	

**im Haushaltsjahr 2022 veranschlagte Kreditaufnahmen**

im Haushaltsjahr veranschlagte Kreditaufnahmen - Kernhaushalt -	0,00	€
im Haushaltsjahr veranschlagte Kreditaufnahmen - Eigenbetriebe und Anstalten des öffentlichen Rechts nach HGO -	0,00	€

**im Haushaltsjahr 2022 veranschlagte Tilgungen für Kredite sowie Auszahlungen an das Sondervermögen Hessenkasse**

Ordentliche Tilgung - Kernhaushalt	494.795,00	€	Die ordentliche Tilgung wird automatisch aus dem Blatt Finanzhaushalt
Ordentliche Tilgung - Eigenbetriebe und Anstalten des öffentlichen Rechts nach HGO -	0,00	€	
Außerordentliche Tilgung - Kernhaushalt -	0,00	€	
Außerordentliche Tilgung - Eigenbetriebe und Anstalten des öffentlichen Rechts nach HGO -	0,00	€	
Auszahlungen an das Sondervermögen Hessenkasse		€	Die Zahlungen an das Sondervermögen Hessenkasse werden automatis
			Finanzhaushalt - Pos. 16.3 - übernommen.

**Verbindlichkeiten aus Krediten, Liquiditätskrediten sowie gegenüber dem Sondervermögen Hessenkasse am Ende des Haushaltsjahres 2022**

Voraussichtlicher Stand der Kredite am Ende des Haushaltsjahres - Kernverwaltung -	10.839.403,39	€
Voraussichtlicher Stand der Kredite am Ende des Haushaltsjahres - Eigenbetriebe und Anstalten des öffentlichen Rechts nach HGO	0,00	€
Voraussichtlicher Stand der Kredite am Ende des Haushaltsjahres - Kernverwaltung und Eigenbetriebe und Anstalten des öffentlichen Rechts nach HGO -	10.839.403,39	€
Höchstbetrag der Liquiditätskredite Kernhaushalt laut Haushaltssatzung	1.300.000,00	€
Höchstbetrag der Liquiditätskredite der Eigenbetriebe und Anstalten des öffentlichen Rechts	0,00	€
Voraussichtlicher Stand der Liquiditätskredite zum Ende des Haushaltsjahres - Kernverwaltung -	0,00	€
Voraussichtlicher Stand der Liquiditätskredite zum Ende des Haushaltsjahres - Eigenbetriebe und Anstalten des öffentlichen Rechts nach HGO -	0,00	€
Voraussichtlicher Stand der Liquiditätskredite zum Ende des Haushaltsjahres - Kernverwaltung und Eigenbetriebe und Anstalten des öffentlichen Rechts nach HGO -	0,00	€
Voraussichtlicher Stand der Verbindlichkeigten gegenüber dem Sondervermögen Hessenkasse zum Ende des Haushaltsjahres	0,00	€
<b><u>Voraussichtlicher Zahlungsmittelbestand am Ende des Haushaltsjahres 2022</u></b>	<b>1.092.735,16</b>	€

Produktbereichsplan gemäß Muster 12 zu § 4 Abs. 2 GemHVO

		Haushaltsjahr								
		2022								
		Status:	Haushaltsansatz							
		ordentliche Erträge				ordentliche Aufwendungen				
PBNr.	Produktbereich/Produktgruppe	absolut vor ILV	pro Einwohner	absolut nach ILV	pro Einwohner	absolut vor ILV	pro Einwohner	absolut nach ILV	pro Einwohner	
1	Innere Verwaltung	83.030,00 €	16,25 €	979.000,00 €	191,66 €	1.885.352,12 €	369,10 €	1.885.352,12 €	369,10 €	
2	Sicherheit und Ordnung	148.734,00 €	29,12 €	148.734,00 €	29,12 €	645.065,12 €	126,29 €	747.295,12 €	146,30 €	
3	Schulträgeraufgaben	0,00 €	0,00 €	0,00 €	0,00 €	0,00 €	0,00 €	0,00 €	0,00 €	
4	Kultur und Wissenschaft	400,00 €	0,08 €	400,00 €	0,08 €	8.327,52 €	1,63 €	9.647,52 €	1,89 €	
5	Soziale Leistungen	0,00 €	0,00 €	0,00 €	0,00 €	0,00 €	0,00 €	0,00 €	0,00 €	
6	Kinder-, Jugend- und Familienhilfe	1.243.732,00 €	243,49 €	1.243.732,00 €	243,49 €	2.901.166,55 €	567,97 €	3.289.036,55 €	643,90 €	
7	Gesundheitsdienste	0,00 €	0,00 €	0,00 €	0,00 €	0,00 €	0,00 €	0,00 €	0,00 €	
8	Sportförderung	1.500,00 €	0,29 €	1.500,00 €	0,29 €	69.318,00 €	13,57 €	80.338,00 €	15,73 €	
9	Räumliche Planung und Entwicklung, Geoinformationen	1.560,00 €	0,31 €	1.560,00 €	0,31 €	35.052,00 €	6,86 €	39.982,00 €	7,83 €	
10	Bauen und Wohnen	68.348,00 €	13,38 €	68.348,00 €	13,38 €	370.122,18 €	72,46 €	417.362,18 €	81,71 €	
11	Ver- und Entsorgung	2.222.933,00 €	435,19 €	2.338.933,00 €	457,90 €	1.798.436,49 €	352,08 €	2.002.526,49 €	392,04 €	
12	Verkehrsflächen und -anlagen, ÖPNV	85.090,72 €	16,66 €	85.090,72 €	16,66 €	421.734,35 €	82,56 €	572.674,35 €	112,11 €	
13	Natur- und Landschaftspflege	103.330,00 €	20,23 €	103.330,00 €	20,23 €	294.409,50 €	57,64 €	385.979,50 €	75,56 €	
14	Umweltschutz	55.000,00 €	10,77 €	55.000,00 €	10,77 €	88.650,00 €	17,36 €	90.090,00 €	17,64 €	
15	Wirtschaft und Tourismus	46.727,00 €	9,15 €	46.727,00 €	9,15 €	186.476,17 €	36,51 €	209.996,17 €	41,11 €	
16	Allgemeine Finanzwirtschaft	8.080.840,00 €	1.582,00 €	8.080.840,00 €	1.582,00 €	3.484.500,00 €	682,17 €	3.484.500,00 €	682,17 €	
<b>Gesamtsumme</b>		<b>12.141.224,72 €</b>	<b>2.376,90 €</b>	<b>13.153.194,72 €</b>	<b>2.575,02 €</b>	<b>12.188.610,00 €</b>	<b>2.386,18 €</b>	<b>13.214.780,00 €</b>	<b>2.587,08 €</b>	

Anmerkungen:

Bei den ordentlichen Erträgen und ordentlichen Aufwendungen sind die Finanzerträge bzw. Zinsen und anderen Finanzaufwendungen zu berücksichtigen.

Für die ordentlichen Erträge und ordentlichen Aufwendungen sind jeweils die absoluten Beträge vor internen Leistungsverrechnungen (Spalten "absolut vor ILV") und nach internen Leistungsverrechnungen (Spalten "absolut nach ILV") anzugeben.

Bei den Eingaben im Feld "Status" ist Folgendes zu beachten: Wenn es sich um reine Planzahlen handelt, ist der Status auf Haushaltsansatz zu setzen.

Wenn Ist-Daten zum 31.12. des Haushaltsjahres vorliegen, ist der Status "Ist 31.12." zu wählen. Diese Auswahl ist auch dann vorzunehmen,

wenn die Jahresabschlussbuchungen noch nicht vorliegen.

Der Status "vorläufiges Rechnungsergebnis" ist zu wählen, sobald für das Haushaltsjahr ein vorläufiges, d.h. verwaltungsseitiges Rechnungsergebnis vorliegt. Sobald ein geprüftes Rechnungsergebnis vorliegt, ist dieser Status zu wählen.

Produktbereichsplan gemäß Muster 12 zu § 4 Abs. 2 GemHVO

		Haushaltsvorjahr								
		2021								
		Status:	Haushaltsansatz							
		ordentliche Erträge				ordentliche Aufwendungen				
PBNr.	Produktbereich/Produktgruppe	absolut vor ILV	pro Einwohner	absolut nach ILV	pro Einwohner	absolut vor ILV	pro Einwohner	absolut nach ILV	pro Einwohner	
1	Innere Verwaltung	94.290,00 €	18,46 €	990.260,00 €	193,86 €	1.713.187,27 €	335,39 €	1.713.187,27 €	335,39 €	
2	Sicherheit und Ordnung	139.153,00 €	27,24 €	139.153,00 €	27,24 €	514.743,57 €	100,77 €	616.973,57 €	120,79 €	
3	Schulträgeraufgaben	0,00 €	0,00 €	0,00 €	0,00 €	0,00 €	0,00 €	0,00 €	0,00 €	
4	Kultur und Wissenschaft	400,00 €	0,08 €	400,00 €	0,08 €	9.027,52 €	1,77 €	10.347,52 €	2,03 €	
5	Soziale Leistungen	0,00 €	0,00 €	0,00 €	0,00 €	0,00 €	0,00 €	0,00 €	0,00 €	
6	Kinder-, Jugend- und Familienhilfe	1.197.482,00 €	234,43 €	1.197.482,00 €	234,43 €	2.673.113,06 €	523,32 €	3.060.983,06 €	599,25 €	
7	Gesundheitsdienste	0,00 €	0,00 €	0,00 €	0,00 €	0,00 €	0,00 €	0,00 €	0,00 €	
8	Sportförderung	1.500,00 €	0,29 €	1.500,00 €	0,29 €	72.864,00 €	14,26 €	83.884,00 €	16,42 €	
9	Räumliche Planung und Entwicklung, Geoinformationen	361,00 €	0,07 €	361,00 €	0,07 €	32.553,00 €	6,37 €	37.483,00 €	7,34 €	
10	Bauen und Wohnen	68.515,00 €	13,41 €	68.515,00 €	13,41 €	310.448,98 €	60,78 €	357.688,98 €	70,03 €	
11	Ver- und Entsorgung	2.020.457,00 €	395,55 €	2.136.457,00 €	418,26 €	1.816.461,90 €	355,61 €	2.006.351,90 €	392,79 €	
12	Verkehrsflächen und -anlagen, ÖPNV	85.092,00 €	16,66 €	85.092,00 €	16,66 €	415.790,35 €	81,40 €	566.730,35 €	110,95 €	
13	Natur- und Landschaftspflege	146.380,00 €	28,66 €	146.380,00 €	28,66 €	297.099,13 €	58,16 €	388.669,13 €	76,09 €	
14	Umweltschutz	0,00 €	0,00 €	0,00 €	0,00 €	9.500,00 €	1,86 €	10.940,00 €	2,14 €	
15	Wirtschaft und Tourismus	42.527,00 €	8,33 €	42.527,00 €	8,33 €	180.940,17 €	35,42 €	204.460,17 €	40,03 €	
16	Allgemeine Finanzwirtschaft	7.681.947,00 €	1.503,91 €	7.681.947,00 €	1.503,91 €	3.404.500,00 €	666,50 €	3.404.500,00 €	666,50 €	
<b>Gesamtsumme</b>		<b>11.478.104,00 €</b>	<b>2.247,08 €</b>	<b>12.490.074,00 €</b>	<b>2.445,20 €</b>	<b>11.450.228,95 €</b>	<b>2.241,63 €</b>	<b>12.462.198,95 €</b>	<b>2.439,74 €</b>	

Anmerkungen:

Bei den ordentlichen Erträgen und ordentlichen Aufwendungen sind die Finanzerträge bzw. Zinsen und anderen Finanzaufwendungen zu berücksichtigen.

Für die ordentlichen Erträge und ordentlichen Aufwendungen sind jeweils die absoluten Beträge vor internen Leistungsverrechnungen (Spalten "absolut vor ILV") und nach internen Leistungsverrechnungen (Spalten "absolut nach ILV") anzugeben.

Bei den Eingaben im Feld "Status" ist Folgendes zu beachten: Wenn es sich um reine Planzahlen handelt, ist der Status auf Haushaltsansatz zu setzen.

Wenn Ist-Daten zum 31.12. des Haushaltsjahres vorliegen, ist der Status "Ist 31.12." zu wählen. Diese Auswahl ist auch dann vorzunehmen,

wenn die Jahresabschlussbuchungen noch nicht vorliegen.

Der Status "vorläufiges Rechnungsergebnis" ist zu wählen, sobald für das Haushaltsjahr ein vorläufiges, d.h. verwaltungsseitiges Rechnungsergebnis vorliegt. Sobald ein geprüftes Rechnungsergebnis vorliegt, ist dieser Status zu wählen.

Produktbereichsplan gemäß Muster 12 zu § 4 Abs. 2 GemHVO

		Haushaltsvorvorjahr								
		2020								
		Status:	vorläufiges Rechnungsergebnis							
		ordentliche Erträge				ordentliche Aufwendungen				
PBNr.	Produktbereich/Produktgruppe	absolut vor ILV	pro Einwohner	absolut nach ILV	pro Einwohner	absolut vor ILV	pro Einwohner	absolut nach ILV	pro Einwohner	
1	Innere Verwaltung	105.204,95 €	20,60 €	105.204,95 €	20,60 €	1.668.423,54 €	326,63 €	1.668.423,54 €	326,63 €	
2	Sicherheit und Ordnung	382.394,89 €	74,86 €	382.394,89 €	74,86 €	402.440,13 €	78,79 €	402.440,13 €	78,79 €	
3	Schulträgeraufgaben	0,00 €	0,00 €	0,00 €	0,00 €	0,00 €	0,00 €	0,00 €	0,00 €	
4	Kultur und Wissenschaft	186,90 €	0,04 €	186,90 €	0,04 €	16.009,62 €	3,13 €	16.009,62 €	3,13 €	
5	Soziale Leistungen	0,00 €	0,00 €	0,00 €	0,00 €	0,00 €	0,00 €	0,00 €	0,00 €	
6	Kinder-, Jugend- und Familienhilfe	1.022.267,55 €	200,13 €	1.022.267,55 €	200,13 €	2.346.989,75 €	459,47 €	2.346.989,75 €	459,47 €	
7	Gesundheitsdienste	0,00 €	0,00 €	0,00 €	0,00 €	0,00 €	0,00 €	0,00 €	0,00 €	
8	Sportförderung	2.235,85 €	0,44 €	2.235,85 €	0,44 €	71.392,26 €	13,98 €	71.392,26 €	13,98 €	
9	Räumliche Planung und Entwicklung, Geoinformationen	1.003,56 €	0,20 €	1.003,56 €	0,20 €	19.187,88 €	3,76 €	19.187,88 €	3,76 €	
10	Bauen und Wohnen	62.759,52 €	12,29 €	62.759,52 €	12,29 €	290.349,04 €	56,84 €	290.349,04 €	56,84 €	
11	Ver- und Entsorgung	1.953.235,97 €	382,39 €	1.953.235,97 €	382,39 €	1.850.969,14 €	362,37 €	1.850.969,14 €	362,37 €	
12	Verkehrsflächen und -anlagen, ÖPNV	84.052,00 €	16,45 €	84.052,00 €	16,45 €	432.362,89 €	84,64 €	432.362,89 €	84,64 €	
13	Natur- und Landschaftspflege	91.575,88 €	17,93 €	91.575,88 €	17,93 €	241.906,06 €	47,36 €	241.906,06 €	47,36 €	
14	Umweltschutz	0,00 €	0,00 €	0,00 €	0,00 €	1.066,36 €	0,21 €	1.066,36 €	0,21 €	
15	Wirtschaft und Tourismus	18.610,69 €	3,64 €	18.610,69 €	3,64 €	138.534,33 €	27,12 €	138.534,33 €	27,12 €	
16	Allgemeine Finanzwirtschaft	7.231.011,88 €	1.415,62 €	7.231.011,88 €	1.415,62 €	3.065.536,40 €	600,14 €	3.065.536,40 €	600,14 €	
<b>Gesamtsumme</b>		<b>10.954.539,64 €</b>	<b>2.144,58 €</b>	<b>10.954.539,64 €</b>	<b>2.144,58 €</b>	<b>10.545.167,40 €</b>	<b>2.064,44 €</b>	<b>10.545.167,40 €</b>	<b>2.064,44 €</b>	

Anmerkungen:

Bei den ordentlichen Erträgen und ordentlichen Aufwendungen sind die Finanzerträge bzw. Zinsen und anderen Finanzaufwendungen zu berücksichtigen.

Für die ordentlichen Erträge und ordentlichen Aufwendungen sind jeweils die absoluten Beträge vor internen Leistungsverrechnungen (Spalten "absolut vor ILV") und nach internen Leistungsverrechnungen (Spalten "absolut nach ILV") anzugeben.

Bei den Eingaben im Feld "Status" ist Folgendes zu beachten: Wenn es sich um reine Planzahlen handelt, ist der Status auf Haushaltsansatz zu setzen.

Wenn Ist-Daten zum 31.12. des Haushaltsjahres vorliegen, ist der Status "Ist 31.12." zu wählen. Diese Auswahl ist auch dann vorzunehmen,

wenn die Jahresabschlussbuchungen noch nicht vorliegen.

Der Status "vorläufiges Rechnungsergebnis" ist zu wählen, sobald für das Haushaltsjahr ein vorläufiges, d.h. verwaltungsseitiges Rechnungsergebnis vorliegt. Sobald ein geprüftes Rechnungsergebnis vorliegt, ist dieser Status zu wählen.

**Liquiditätsplanung gemäß Hinweis Nr. 7 zu § 105 HGO zur Ermittlung des genehmigungsfähigen Höchstbetrages der Liquiditätskredite**

Eintragungen bitte nur in den blau hinterlegten Feldern und in Euro vornehmen  
Zahlungsmittelbestand, Liquiditätskreditbestand, Einzahlungen und Auszahlungen bitte als positiven Wert eintragen

**1.) Betrachtung laufende Verwaltungstätigkeit des Haushaltsjahres**  
Einzahlungen und Auszahlungen beziehen sich nur auf die laufende Verwaltungstätigkeit

Liquiditätsplanung für das Haushaltsjahr  (wird automatisch übernommen aus "Deckblatt")

Gemäß Haushaltssatzung vorgesehener Höchstbetrag Liquiditätskredite

Monate	Zusätzliche Parameter	Einzahlungen	Auszahlungen	Saldo/Monat	Liquiditätsbedarf zum Monatsende unter Berücksichtigung vorhandener Liquidität und Liquiditätskrediten
Zahlungsmittelbestand zum 31.12. des Vorjahres	2.153.520 €				
Bestand an Liquiditätskrediten zum 31.12. des Vorjahres	- €				
Differenz	2.153.520 €				
Januar		241.519 €	869.192 €	627.673 €	1.525.847 €
Februar		1.530.195 €	1.049.287 €	480.909 €	2.006.755 €
März		292.019 €	948.283 €	656.263 €	1.350.492 €
April		1.175.120 €	827.507 €	347.613 €	1.698.105 €
Mai		1.345.393 €	827.507 €	517.886 €	2.215.991 €
Juni		611.409 €	827.507 €	216.098 €	1.999.892 €
Juli		1.115.473 €	827.507 €	287.966 €	2.287.858 €
August		1.358.775 €	827.507 €	531.268 €	2.819.125 €
September		868.094 €	827.507 €	40.586 €	2.859.712 €
Oktober		978.465 €	827.507 €	150.958 €	3.010.670 €
November		1.368.716 €	1.251.677 €	117.040 €	3.127.709 €
Dezember		978.684 €	1.167.746 €	189.062 €	2.938.647 €
<b>Summe</b>		<b>11.863.863 €</b>	<b>11.078.736 €</b>	<b>785.127 €</b>	
<b>Werte gemäß Haushaltsplan</b>		<b>11.863.863 €</b>	<b>11.078.736 €</b>		
Differenz		- €	- €	656.263 €	1.350.492 €
höchster monatsbezogener Zahlungsmittelbedarf					
höchster monatsbezogener Liquiditätskreditbedarf					

**2. nachrichtliche Betrachtung Liquiditätskreditstand aus Vorjahren - Zwischenfinanzierungen**

Liquiditätskreditbestand zum 31.12. 2021	- €	wird von oben stehender Berechnung übernommen
davon für		
Zwischenfinanzierung Investitionen	Kredtermächtigung wird voraussichtlich in Anspruch genommen am: 2021	- €
Zwischenfinanzierung Investitionen	Kredtermächtigung wird in Anspruch genommen am: 2020	- €
Zwischenfinanzierung Investitionen	vor 2020	- €
Zwischenfinanzierung von öffentlich-rechtlichen Forderungen (nachrichtliche Angabe, da die Auszahlungen oben bei der laufenden Verwaltungstätigkeit berücksichtigt sind)		- €
Verbleibender Liquiditätskreditbestand aus Vorjahren		- €
		("echte" Liquiditätskredite aus Vorjahren)

**3. Betrachtung der Kredittilgungen und Zwischenfinanzierung von Investitionen des Haushaltsjahres**

Saldo lfd. VwT gem Haushaltssatzung 2022	785.127,00 €	Betrag wird automatisch übernommen aus Blatt "Finanzhaushalt"
vorgesehene belastende Tilgung (Tilgungszuschüsse im Rahmen von Sonderprogrammen sind zu berücksichtigen)	832.295,00 €	Tilgung bitte als positiven Betrag eintragen
verbleibender Saldo	47.168,00 €	
Betrag zur Hessenkasse		Betrag wird automatisch übernommen aus Blatt "Finanzhaushalt"
Differenz	47.168,00 €	
vorgesehene Auszahlungen für Investitionen	3.776.000,00 €	

**4. Betrachtung der Liquiditätsreserve**

<b>Berechnung Liquiditätsreserve gem. § 106 Abs. 1 HGO</b>					
Auszahlungen laufende Verwaltungstätigkeit					
Vorjahr	Planzahl	2021	10.345.508,95 €	bitte als positiven Betrag eintragen	
Vorvorjahr	Ist	2020	9.952.527,49 €	bitte als positiven Betrag eintragen	
3. Vorjahr	Ist	2019	9.408.924,27 €	bitte als positiven Betrag eintragen	
<b>Summe</b>			<b>29.706.960,71 €</b>		
Durchschnitt			9.902.320,24 €		
davon 2 v. H. als Liquiditätsreserve			198.046,40 €		
voraussichtlicher Zahlungsmittelbestand zum 1.1. des Haushaltsjahres			2.153.520,00 €	wird von oben übernommen	
<b>Vorgaben des § 106 Abs. 1 HGO erfüllt ja</b>					

nachrichtlich:	Haushaltsjahr	
Höchstbetrag Liquiditätskredite	2021	1.300.000,00 €
höchste Inanspruchnahme	2021	96.213,15 €

# **BUDGETIERUNGSRICHTLINIE der Gemeinde Ranstadt**

Aufgrund der §§ 4, 19, 20, 21 und 28 der Gemeindehaushaltsverordnung (GemHVO) in der Fassung der Bekanntmachung vom 02.04.2006 (GVBl I S. 295), zuletzt geändert durch Gesetz vom 30.07.2021 (GVBl. S. 498), hat die Gemeindevertretung der Gemeinde Ranstadt in ihrer Sitzung am ..... folgende Budgetierungsrichtlinie der Gemeinde Ranstadt beschlosse:

## **I. Allgemeines**

<sup>1</sup>Die Budgetierungsrichtlinien gelten für alle Fachbereiche der Gemeinde Ranstadt.  
<sup>2</sup>Gemäß § 1 Abs. 3 GemHVO sind der Ergebnishaushalt und der Finanzhaushalt in Teilhaushalte nach § 4 GemHVO zu gliedern. <sup>3</sup>Die auf Produktbereichsebene zusammengefassten Produkte bilden mit den Erträgen und Aufwendungen bzw. Einzahlungen und Auszahlungen für Investitionstätigkeit jeweils eine Bewirtschaftungseinheit (Budget). <sup>4</sup>Die Budgets sind bestimmten Verantwortungsbereichen zuzuordnen.

## **II. Budgets**

<sup>1</sup>Die Fachbereiche haben die Budgetverantwortung für die dem Fachbereich zugeordneten Produkte. <sup>2</sup>Die Budgetverantwortlichen sind bei den einzelnen Produktblättern im Haushaltsplan ausgewiesen.

<sup>3</sup>Die Budgets beinhalten alle Erträge und Aufwendungen mit Ausnahme der Aufwendungen:

- für Personal und Versorgung (Kontengruppe 62-65)
- Abschreibungen (Kontengruppe 66)
- Erlöse und Kosten aus interner Leistungsverrechnung (Kontenklasse 9)

**<sup>4</sup>Diese bilden produktübergreifend jeweils ein eigenes Budget.**

<sup>5</sup>Die Beschlussfassung der Haushaltssatzung der Gemeinde Ranstadt werden die Budgets verbindlich festgesetzt.

## **III. Deckungsfähigkeit**

<sup>1</sup>Die Ansätze der in einem Budget veranschlagten Aufwendungen sind gegenseitig deckungsfähig (§ 20 Abs.1 GemHVO).

- Die Zahlungswirksamen Personalaufwendungen werden untereinander (Kontengruppe 62-65) und über alle Teilhaushalte hinweg für gegenseitig deckungsfähig erklärt.



- Die nicht zahlungswirksamen Personalaufwendungen werden mit den nicht zahlungswirksamen Versorgungsaufwendungen und über alle Teilhaushalte hinweg für gegenseitig deckungsfähig erklärt.
- Die Abschreibungen werden untereinander (Kontengruppe 66) und über alle Teilhaushalte hinweg für deckungsfähig erklärt.
- Mehrerträge aus der Auflösung von Sonderposten (Kontengruppe 546) können für Mehraufwendungen bei den Abschreibungen (Kontengruppe 66) verwendet werden.

<sup>2</sup>Im Übrigen besteht eine Deckungsfähigkeit zwischen verschiedenen Erträgen und Aufwendungen nach Maßgabe gesonderter Deckungsvermerke im Haushaltsplan (§ 19 Abs. 2 GemHVO).

<sup>3</sup>Ansonsten können Mehrerträge eines Budgets für Mehraufwendungen des gleichen Budgets verwendet werden (§ 19 Abs. 1 GemHVO). <sup>4</sup>Die Genehmigung dieser Mehraufwendungen trifft die Bürgermeisterin.

<sup>5</sup>Auch Mehreinzahlungen erhöhen das Budget und können für Mehrauszahlungen im Budget verwendet werden (§ 19 Abs. 4 GemHVO). <sup>6</sup>Die Genehmigung dieser Mehrauszahlungen trifft die Bürgermeisterin.

<sup>7</sup>Die Ansätze der in einem Budget veranschlagten Auszahlungen und Verpflichtungsermächtigungen für Investitionen sind ebenfalls deckungsfähig (§ 20 Abs. 3 GemHVO).

<sup>8</sup>Die Auszahlungen für die Tilgung von Krediten werden für gegenseitig deckungsfähig erklärt.

<sup>9</sup>Zahlungswirksame Aufwendungen eines Budgets können zu Gunsten von Investitionsauszahlungen des Budgets verwendet werden (§ 20 Abs. 5 GemHVO).

<sup>10</sup>Alle Aufwendungen sind unabhängig von der Deckungsfähigkeit der Budgetmittel dem sachlich richtigen Produkt-Sachkonto zuzuordnen und entsprechend zu verbuchen. <sup>11</sup>Auch wenn die Mittel bei dem Produkt-Sachkonto bereits verbraucht sind, sind diese dem zuzuordnen.

#### **IV. Budgetabweichungen**

<sup>1</sup>Grundsätzlich sind Mehraufwendungen im Rahmen des Budgets abzudecken. Können Mehraufwendungen nicht aus dem Budget finanziert werden, sind diese im Rahmen von über- und außerplanmäßigen Aufwendungen zu genehmigen. <sup>2</sup>Vorlagen von über- und außerplanmäßigen Aufwendungen sind mit einem Vorschlag der Deckung der Mehraufwendungen zu versehen und bedürfen der Mitzeichnung des Fachbereiches Finanzen.

## V. Budgetverantwortung

<sup>1</sup>Die Budgetverantwortung für die Budgets obliegt den Fachbereichsleitern/innen.

<sup>2</sup>Die Budgetverantwortung umfasst insbesondere die Planung und Überwachung des Budgets, insbesondere die Pflicht zur Einhaltung des Budgetrahmens.

<sup>3</sup>Die Budgetverantwortlichen haben den Fachbereich Finanzen unverzüglich über sich abzeichnende Budgetüberschreitungen zu informieren und Maßnahmen zur Gegensteuerung einzuleiten.

<sup>4</sup>Die Budgetverantwortlichen haben Zugriff zu dem Auskunftsdienst der Finanzsoftware und können dort ihren aktuellen Budgetstand regelmäßig abrufen und überwachen.

## VI. Budgetübersicht

<sup>1</sup>Die Zuordnung der Produkte zu den Budgets kann aus der nachfolgenden Übersicht - Kostenstellenplan - entnommen werden.

## VII. Übertragbarkeit von Mitteln

<sup>1</sup>Die Ansätze für Auszahlungen für Investitionen und Investitionsfördermaßnahmen bleiben bis zur Fälligkeit der letzten Zahlung für ihren Zweck verfügbar, bei Baumaßnahmen und Beschaffungen längstens jedoch zwei Jahre nach Schluss des Haushaltsjahres, in dem der Bau oder der Gegenstand in seinen wesentlichen Teilen benutzt werden kann. <sup>2</sup>Werden diese Maßnahmen im Haushaltsjahr nicht begonnen, bleiben die Ansätze für Auszahlungen bis zum Ende des zweiten dem Haushaltsjahr folgenden Jahres verfügbar (§ 21 Abs. 2 GemHVO).

<sup>3</sup>Die Ansätze für Aufwendungen eines Budgets können ganz oder teilweise für übertragbar erklärt werden. <sup>4</sup>Hierzu muss ein entsprechender Vermerk bei einem jeweiligen Aufwandskonto angebracht sein.

<sup>5</sup>Gemäß § 21 Abs. 1 GemHVO sind die Mittel bei folgenden Aufwandskonten übertragbar:

Budget	Sachkonto	Bezeichnung
010001-169101	6880000	Aufwendungen für Fort- und Weiterbildung
117001	6165400	Aufwendungen der Eigenkontrollverordnung (EKVO)
117001-118101	6139000	Sonstige Fremdleistungen(Gebührenkalkulationen)
147901	6779000	Aufwendungen für andere Beratungsleistungen
147901	6861000	Aufwendungen für Öffentlichkeitsarbeit

<sup>6</sup>Die Übertragbarkeit und die Höhe der zu übertragenden Ansätze stimmt der Fachbereich Finanzen mit dem Budgetverantwortlichen unter Berücksichtigung des Gesamtergebnisses ab.

## **VIII. Berichtswesen**

<sup>1</sup>Gemäß § 28 Abs. 1 GemHVO ist die Gemeindevertretung über den Stand des Haushaltsvollzuges zu unterrichten. <sup>2</sup>Die Berichterstattung an die Gemeindevertretung erfolgt jeweils zum 01. Mai und zum 01. Oktober eines Jahres.

## **IX. In-Kraft-Treten**

<sup>1</sup>Diese Richtlinie ist Bestandteil des Haushaltsplanes und wird gemeinsam durch die Gemeindevertretung beschlossen.

ENTWURF

## Änderungsliste zum Entwurf des Haushaltsplans 2022

Änderungen Ergebnishaushalt	Ansatz lt. HH- Entwurf	<i>korrigierter</i> <i>Ansatz 2022</i>	<i>korrigierter</i> <i>Ansatz 2023</i>	Veränderung Ansatz 2022	Erläuterung
7354200 Schulumlage	1.007.000,00 €	957.000,00 €		50.000,00 €	Keine Anhebung der Schulumlage in 2022
7119030 sonstige Förderung d. Vereine incl. Jugendfeuerwehr	5.000,00 €	8.000,00 €	10.300,00 €	- 3.000,00 €	Vereinsförderung ASV Dauernheim i.H.v. 8.300,00 € (3.000,00 € in 2022; 5.300,00 € in 2023)
				47.000,00 €	
<b>Änderungen Investitionsprogramm</b>					
I135801004 Bike Park					
Summe	- 120.000,00 €	- 267.300,00 €		- 147.300,00 €	
Einzahlungen	230.000,00 €	321.700,00 €		91.700,00 €	65 % LEADER (netto Förderung)
Auszahlungen	- 350.000,00 €	- 589.000,00 €		- 239.000,00 €	gemäß Kostenschätzung inkl. Kleinkinder Pumptrack
I106002006 Grundhafte Sanierung Wohnhaus Wetterauer Str. 25					
Summe	n.n.	- 100.000,00 €		- 100.000,00 €	
Einzahlungen	n.n.				
Auszahlungen	n.n.	- 100.000,00 €		- 100.000,00 €	Erneuerung Elektro, Eingangstür, Treppenhaus, Heizung
				- 247.300,00 €	
Jahresüberschuss im Ergebnishaushalt	27.075,00 €	74.075,00 €		47.000,00 €	
Zahlungsmittelüberschuss aus lfd. Verwaltungstätigkeit	785.127,00 €	832.127,00 €		47.000,00 €	
Zahlungsmittelbedarf aus Inbestionstätigkeit	- 824.530,00 €	- 1.071.830,00 €		- 247.300,00 €	
Zahlungsmittelbedarf	- 39.403,00 €	- 239.703,00 €		- 200.300,00 €	
Geplanter Endbestand an Zahlungsmitteln	1.643.822,00 €	1.443.522,00 €		- 200.300,00 €	



## Beschlussvorlage

Drucksache VL-254/2021

- öffentlich -

Datum: 08.10.2021

### Über

Bürgermeisterin	X
Gemeindevertretervorsitzenden	X

Fachbereich	Bauverwaltung
Federführendes Amt	Gebäude- und Flächenmanagement (1)
Sachbearbeiter	Verena Pfannmüller / Udo Schädel

Beratungsfolge	Termin	Beratungsaktion	Kennung
Gemeindevertretung der Gemeinde Ranstadt	10.11.2021	beschließend	öffentlich
Ausschuss für Bauen und Umwelt	22.11.2021	vorberatend	öffentlich
Gemeindevertretung der Gemeinde Ranstadt	15.12.2021	beschließend	öffentlich

### **1. Änderung des Bebauungsplanes "Am Bahnhof" in der Gemarkung Ranstadt; hier: Satzungsbeschluss**

#### Beschlussvorschlag:

Die Gemeindevertretung der Gemeinde Ranstadt beschließt, nach Abwägung der vorgebrachten Einwendungen und Anregungen, den Bebauungsplan „Am Bahnhof“ in der Kerngemeinde Ranstadt gem. § 10 BauGB als Satzung.

Der zugehörigen Begründung wird zugestimmt.

Die im BPL enthaltenen bauordnungsrechtlichen Festsetzungen werden ebenfalls als Satzung beschlossen.

#### Finanzielle Auswirkungen:

#### Sachdarstellung:

Die Behörden und Träger öffentlicher Belange (TöB) sowie die Öffentlichkeit, wurden gem. § 4 (2) und § 3 (2) BauGB an dem Entwurf des Bebauungsplans „Am Bahnhof“ in der Kerngemeinde Ranstadt beteiligt.



Die vorgebrachten Einwendungen und Anregungen haben zwar eine Änderung des Geltungsbereichs (Verkleinerung aufgrund veränderter Eigentumsverhältnisse) und eine veränderte verkehrliche innerörtliche Anbindung zur Folge, die Grundzüge der Planung bleiben jedoch unverändert erhalten. Zudem wurde die Parkplatzfläche verlagert und eine Fläche für die Errichtung einer Heizraum-Halle festgesetzt.

Anlage(n):

- (1) Planzeichnung mit Zeichenerklärung
- (2) Bauzeichnung geplante Heizraumhalle
- (3) Abwaeg\_Offenl\_September\_2021verkl-komprimiert

---

Abstimmungsergebnis:

Ja \_\_\_\_\_ Nein \_\_\_\_\_ Enthaltung \_\_\_\_\_

---

FB Öffentlichkeitsarbeit	<input type="checkbox"/>	FB Gremien	<input type="checkbox"/>
FB Hauptverwaltung	<input type="checkbox"/>	FB Jugend und Soziales	<input type="checkbox"/>
FB Assistenz Bürgermeisterin	<input type="checkbox"/>	FB Ordnung	<input type="checkbox"/>
FB Finanzen	<input type="checkbox"/>	FB Kasse	<input type="checkbox"/>
FB Bauen	<input type="checkbox"/>	FB Friedhof	<input type="checkbox"/>
FB Personal	<input type="checkbox"/>	FB Natur- und Landschaftspflege	<input type="checkbox"/>

---

Erl. Vermerk

\_\_\_\_\_ Datum

\_\_\_\_\_ Unterschrift

Planzeichnung mit Zeichenerklärung zum Satzungsbeschluss

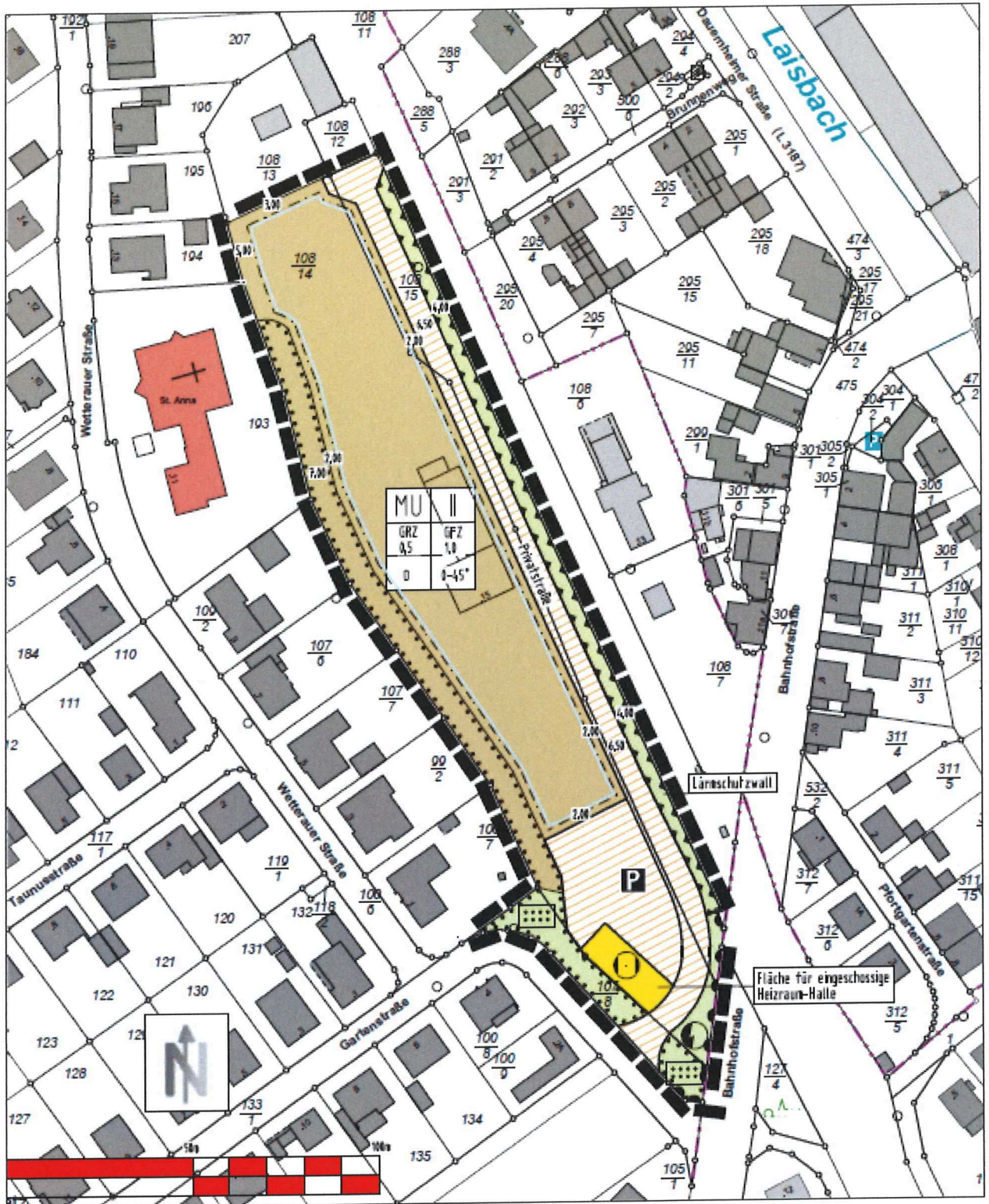



## Zeichenerklärung

gem. Planzeichenverordnung (PlanZVO)

### 1. Art der baulichen Nutzung

(§ 5 Abs. 2 Nr. 1 des Baugesetzbuches - BauGB -, §§ 1 bis 11 der Baunutzungsverordnung - BauNVO -)

- 1.1 Urbanes Mischgebiet  
(§ 6a BauNVO)

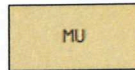

### 2. Maß der baulichen Nutzung

(§ 9 Abs. 1 Nr. 1 BauGB, § 16 BauNVO)

- 2.1 Geschosflächenzahl GFZ  
GFZ mit Dezimalzahl, als Höchstmaß z.B. 10

- 2.2 Grundflächenzahl GRZ  
Dezimalzahl z.B. 0,5

- 2.3 Zahl der Vollgeschosse  
römische Ziffer, als Höchstmaß z.B. II

### 3. Bauweise, Baulinien, Baugrenzen

(§ 9 Abs. 1 Nr. 2 BauGB, §§ 22 und 23 BauNVO)

- 3.1 Offene Bauweise

0

- 3.2 Baugrenze



### 4. Verkehrsflächen

(§ 9 Abs. 1 Nr. 11 und Abs. 6 BauGB)

- 4.1 Straßenverkehrsflächen



- 4.2 Verkehrsflächen besonderer Zweckbestimmung  
Anwohnerstraße



Öffentliche Parkplätze

P

Bereich ohne Ein- und Ausfahrt



### 5. Flächen für Versorgungsanlagen, für die Abfallentsorgung und Abwasserbeseitigung sowie für Ablagerungen

(§ 9 Abs. 1 Nr. 12, 14 und Abs. 6 BauGB)

Flächensignatur

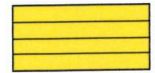

Fernwärme



Elektrizität



### 6. Grünflächen

(§ 9 Abs. 1 Nr. 15 und Abs. 6 BauGB)

- 6.1 Öffentliche Grünfläche

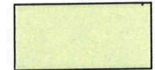

Begleitgrün, Grünverbindung



### 6. Sonstige Planzeichen

- 6.1 Grenze des räumlichen Geltungsbereiches des Bebauungsplanes

(§ 9 Abs. 7 BauGB)



- 6.2 Umgrenzung der Flächen für Nutzungsbeschränkungen oder für Vorkehrungen zum Schutz gegen schädliche Umwelteinwirkungen im Sinne des Bundes-Immissionsschutzgesetzes

(§ 5 Abs. 2 Nr. 6 und Abs. 4 BauGB)



- 6.3 Umgrenzung von Flächen mit Bindungen für Bepflanzungen und für die Erhaltung von Bäumen, Sträuchern und sonstigen Beplantungen sowie von Gewässern

(§ 9 Abs. 1 Nr. 25 Buchstabe b) und Abs. 6 BauGB)

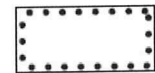

# Bauzeichnung der geplanten Heizraum-Halle

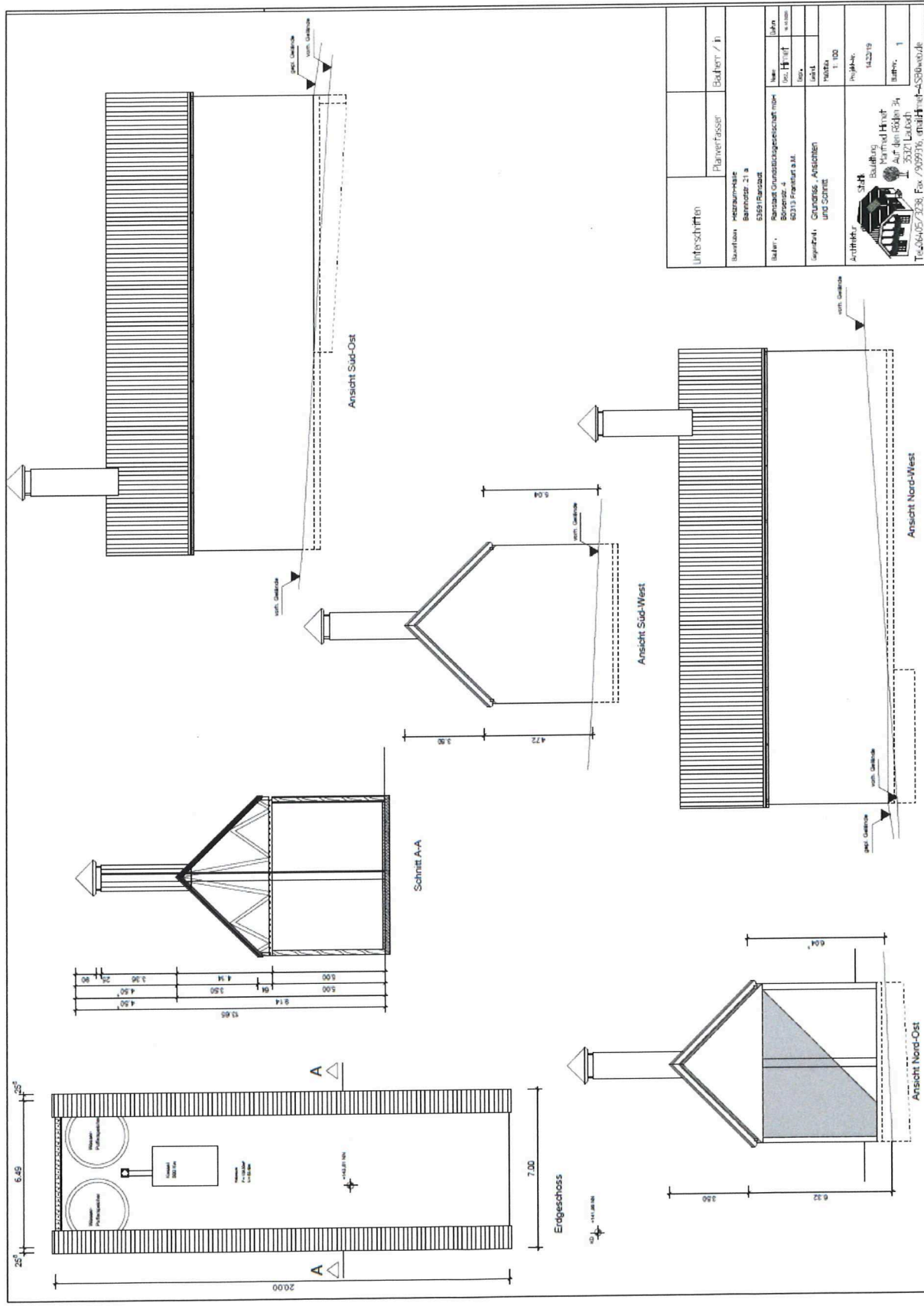

unterschriften	Planer/Fasser	Beaufh. / In
Standort	Heizraum-Halle Bismarckstr. 21 a 63691 Frankfurt	
Bauherr	Bauhaus Grundstübe-Gesellschaft mbH Bismarckstr. 21 a 60313 Frankfurt a.M.	Architekt Stark Bauleitung Karl Müller Auf den Köpfen 34 35071 Luchterath Tel: 069/27328, Fax: 069/27328, email: info@stark-architektur.de
Spezial	Grundrisse, Ansichten und Schnitt	Blatt Masse 1:100 Proj.-M.-Nr. 142219
		Blatt 1

**Allgemeiner Hinweis:**

Im Planungsgebiet wurden zwischenzeitlich Grenzregelungen durchgeführt und zur Rechtskraft gebracht  
Der Geltungsbereich des BPL muss insofern an die neuen Parzellierungen angepasst werden.

Aktueller Katasterauszug



Änderung des Geltungsbereich

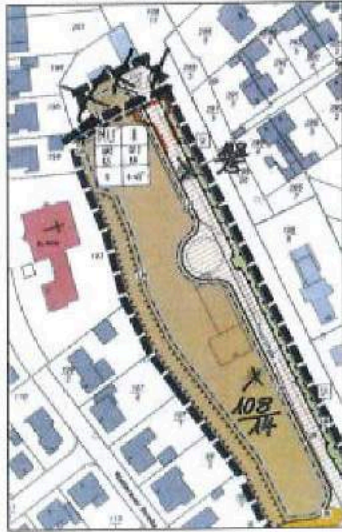

Bauleitplanung der Gemeinde Ranstadt			
Bebauungsplan „Am Bahnhof“ in der Kerngemeinde Ranstadt			
Abwägung der Stellungnahmen zur Beteiligung der Öffentlichkeit und der Behörden nach den §§ 3 und 4 (2) BauGB in der Zeit vom 26.07.2021 bis 31.08.2021.			
STELLUNGNAHME: Allgemein	Vom 02.08.2021		
Abwägungsbeschluss des/der	GVor	BA	GVer
Die Änderung der Grundstücksgrenzen betrifft ausschließlich den nördlichen Planungsbereich. Der Geltungsbereich des BPL wird an die neuen Parzellengrenzen angepasst. Die neuen Flurstücks-Nummern werden ebenfalls aktualisiert.			
Die Grundzüge der Planung werden durch die Übernahme der neuen Parzellengrenzen nicht beeinträchtigt. Die Änderungen im Plangebiet betreffen ausschließlich den Eigentümer der Parzelle 108/14.			

Gemeinde Ranstadt

12. Aug. 2021

Et .....



Sehr geehrte Damen und Herren,

nach meinem Gespräch mit Hrn. Link am 28.07.21 möchte ich Ihnen hiermit meine Bedenken zu dem Projekt-Nr.: 20/444 „Am Bahnhof“ mitteilen und bitte um Klarstellung.

- Ist sichergestellt, daß auf dem Gelände kein Blockheizwerk betrieben wird?
- Bleibt die Festigkeit des Hanges zu den Grundstücken an der Wetterauer Str. erhalten?
- Was geschied mit dem Baumbestand an diesem Hang?
- Ist sichergestellt, das es keinen Rückschall durch die geplante Schallmauer an den Gleisen gibt?
- Wie hoch werden die Gebäude?

Bitte lassen Sie mir schnellstmöglichst Antworten zukommen.

Mit freundlichen Grüßen



P.S. Ich hoffe das Schreiben als Email ist ausreichend, sonst melden Sie sich bitte, damit ich ihnen noch einen Brief zukommen lassen kann.

Bauleitplanung der Gemeinde Ranstadt			
Bebauungsplan „Am Bahnhof“ in der Kerngemeinde Ranstadt			
Abwägung der Stellungnahmen zur Beteiligung der Öffentlichkeit und der Behörden nach den §§ 3 und 4 (2) BauGB in der Zeit vom 26.07.2021 bis 31.08.2021.			
STELLUNGNAHME: Bürger 1	Vom 12.08.2021		
Abwägungsbeschluss des/der	GVor	BA	GVer
Zur Frage 1: ???			
Zur Frage 2: Der Hang entlang der Grundstücke wird nicht beeinträchtigt.			
Zur Frage 3: Das Plangebiet muss gem. Forderung der Bahn und HM mit einer neuen verkehrlichen Erschließung an die Wetterauerstr. angebunden werden. Insofern sind in diesem Bereich Veränderungen des Hangbereiches unumgänglich. Inwiefern Bäume oder Sträucher in Mitleidenschaft gezogen werden obliegt letztendlich der Erschließungsplanung. Im BPL ist der Erhalt des Grünbestandes vorgesehen.			
Zur Frage 4:			
Zur Frage 5:			

**Amt für Bodenmanagement  
Büdingen**



Amt für Bodenmanagement Büdingen  
Friedrichstrasse 11, 53041 Büdingen

Planungsbüro Vollhardt  
Am Vogelsberg 51  
35043 Marburg

**Geschäftszeichen** (in Anwesenheiten bitte angeben)  
**22.2-BD-02-06-03-02-B-2021#062**

**Bearbeiter:** Dorenik Vogt  
**Telefon:** 06442-9812-7359  
**Fax:** 06442-9812-7111  
**E-Mail:** Dorenik.Vogt@bmo.hessen.de  
**HR Zeichen:** 20484  
**HR Nachzahl:** vom 22.07.2021  
**Datum:** 29.07.2021

**Beteiligung der Träger öffentlicher Belange gemäß § 4 Abs. 2 BauGB  
Gemeinde Ranstadt, Ortsteil Ranstadt, Bebauungsplan „Am Bahnhof“**

Sehr geehrte Damen und Herren,

zum Entwurf des Bebauungsplanes gebe ich für die Flurbereinigungs- und Katasterbehörde die folgende Stellungnahme zu landeskulturellen und bodenordnerischen Belangen sowie aus der Sicht des Liegenschaftskatasters ab:

1. Einwendungen mit rechtlicher Verbindlichkeit aufgrund fachgesetzlicher Regelungen:
  - Keine Einwendungen
2. Fachliche Stellungnahme
  - Zur Planung bestehen keine Anregungen oder Bedenken.
  - Die Planung liegt nicht im Verfahrensgebiet eines derzeit laufenden Flurbereinigungsverfahrens.
  - Die Planung liegt nicht im Verfahrensgebiet eines derzeit laufenden städtischen Bodenordnungsverfahrens, das unserer Verantwortung unterliegt.
  - Derzeit ist vom Amt für Bodenmanagement Büdingen kein neues Flurbereinigungs- bzw. städtisches Bodenordnungsverfahren im Bereich der Planung vorgesehen.

Für Rückfragen stehen wir Ihnen gerne zur Verfügung.

Mit freundlichen Grüßen  
Im Auftrag

  
(Sebastian)

<b>Bauleitplanung der Gemeinde Ranstadt</b>			
<b>Bebauungsplan „Am Bahnhof“ in der Kerngemeinde Ranstadt</b>			
Abwägung der Stellungnahmen zur Beteiligung der Öffentlichkeit und der Behörden nach den §§ 3 und 4 (2) BauGB in der Zeit vom 26.07.2021 bis 31.08.2021.			
STELLUNGNAHME: Amt für Bodenmanagement	Vom 29.07.2021		
Abwägungsbeschluss des/der	GVor	BA	GVer
Keine Einwendungen.			

**BUNDESWEHR**

Bundesamt für Infrastruktur, Umweltschutz und Dienstleistungen der Bundeswehr  
 Postfach 200  
 Planungsbüro Vorkordt  
 Am Vogelstein 51  
 35043 Marburg

Nur per E-Mail | g.vor@bundeswehr.de  
 Abrechnung: 45-38 001 | Ansprechpartner: Frau Seemann | Telefon: 0525 5504-4571 | E-Mail: kontakt@bundeswehr.org | Datum: 28.07.2021

**Anforderung einer Stellungnahme**

- ☞ Zielsetzung der Gemeinde Ranstadt  
**Aufteilung des Bebauungsplans „Am Bahnhof“ in der Kerngemeinde Ranstadt**
- ☞ Beteiligungsträger öffentlicher Belange gemäß § 4 Abs. 1 BauGB
- ☞ Bz Schreiben vom 23.07.2021 - Im Zeichen

Sehr geehrte Damen und Herren,

durch die oben genannte und in den Umständen näher beschriebene Planung werden Belange der Bundeswehr nicht berührt.  
 Vorbehaltlich einer gleichzeitigen Sach- und Rechtslage bestehen zu der Planung seitens der Bundeswehr als Träger öffentlicher Belange keine Einwände!

Mit freundlichen Grüßen  
 Im Auftrag

Sebastian

Äußerliche Informationen: Im Zuge der Digitalisierung (PDF) ist die Plan-Lieferung in digitaler Form (z.B. als PDF) erstellt worden und ist per Digitalisierungsstellen (DZ) über [kontakt@bundeswehr.org](mailto:kontakt@bundeswehr.org) zu werden. Diese Vorgangsweise führt zu einer effizienteren Arbeitsweise und schont die Umwelt. Sollte bei 100% möglich sein, sind auch Übertragungen als Datenträger (CD, DVD, USB-Stick)



BUNDESAMT FÜR  
 INFRASTRUKTUR,  
 UMWELTSCHUTZ UND  
 DIENSTLEISTUNGEN DER  
 BUNDESWEHR

REFERAT INFRA 1.3

Funkelnbergstr. 200  
 35122 Korb  
 Postfach 29 63  
 35076 Korb

Telefon +49 55 226 5504-4571  
 Fax +49 55 226 5504-5752

[WWW.BUNDESWEHR.DE](http://WWW.BUNDESWEHR.DE)

Bauleitplanung der Gemeinde Ranstadt			
Bebauungsplan „Am Bahnhof“ in der Kerngemeinde Ranstadt			
Abwägung der Stellungnahmen zur Beteiligung der Öffentlichkeit und der Behörden nach den §§ 3 und 4 (2) BauGB in der Zeit vom 26.07.2021 bis 31.08.2021.			
STELLUNGNAHME: Bundeswehr	Vom 26.07.2021		
Abwägungsbeschluss des/der	GVer	BA	GVer
Keine Einwände.			



Deutsche Bahn AG - DB Immobilien - Carlsberg Str. 10 - 60327 Frankfurt (M) - 50100

Planungsbüro Vollhardt  
Am Vogelheid 51

35043 Marburg

Deutsche Bahn AG  
DB Immobilien  
Region Mitte  
Carlsberg Str. 10  
60327 Frankfurt (M)  
www.deutschebahn.com

Marita Fischer  
Tel.: 069 265 39567  
Fax: 069 265 41387  
baurecht-mitte@deutschebahn.com  
Zeichen: CR-R 04-MIE

T08 #FH-21-109030F

30.08.2021

**Bauleitplanung der Gemeinde Ranstadt**  
**Aufstellung des Bebauungsplans „Am Bahnhof“ in der Kerngemeinde Ranstadt**  
Hier: Beteiligung der Träger öffentlicher Belange  
ltv. Schv. vom 22.07.21 - 20/444 -

Sehr geehrte Damen und Herren,

auf Basis der uns vorliegenden Unterlagen übersendet die Deutsche Bahn AG, DB Immobilien, als von der DB Netz AG und der DB Energie GmbH bevollmächtigtes Unternehmen, hiermit folgende Gesamtstellungnahme als Träger öffentlicher Belange zum o. g. Verfahren:

Gegen die o. g. Bauleitplanung bestehen bei Beachtung und Einhaltung der nachfolgenden Bedingungen und Hinweise aus Sicht der Deutschen Bahn AG und ihrer Konzernunternehmen keine grundsätzlichen Bedenken.

**Lärmschutzwall an der Grundstücksgrenze zur DB**

Die angestrebte Lärmschutzwand (LSW) muss so beschaffen sein, dass auch ein Fahrzeugauflauf aufgefangen werden kann und somit ein Hineingelangen in den Gleisbereich verhindert wird. Sie muss auch gegen die vom Bahnbetrieb ausgehenden Druck- und Sogwirkungen beständig sein. Es ist sicherzustellen, dass die Lärmschutzwand selbst im Falle eines Schadens oder eines Unfalls nicht in den Regellichtraum fallen kann. Der DB AG ist ein statischer Nachweis vorzulegen. Genauere Angaben können erst nach Vorlage von detaillierten Plänen sowie Querschnitten, aus denen die genaue Lage und Höhe der Lärmschutzwand zur Gleisanlage ersichtlich ist, bestimmt werden. Wir bitten diese der DB AG im Rahmen eines separaten Bauge- nehmigungsverfahrens vorzulegen.

Die Beeinträchtigung des Bahnverkehrs z.B. durch verwehtes Mahdgut ist bei der derzeitigen Planung anzunehmen. Wir empfehlen der Gemeinde Ranstadt daher dringend, eine Umplanung mit entsprechendem Abstand zum Bahngrundstück vorzunehmen.

Zum heutigen Zeitpunkt können wir der Errichtung des Lärmschutzwalls daher nicht zustimmen

1.

Bauleitplanung der Gemeinde Ranstadt			
Bebauungsplan „Am Bahnhof“ in der Kerngemeinde Ranstadt			
Abwägung der Stellungnahmen zur Beteiligung der Öffentlichkeit und der Behörden nach den §§ 3 und 4 (2) BauGB in der Zeit vom 26.07.2021 bis 31.08.2021.			
STELLUNGNAHME: DB	Seite 1	Vom 30.08.2021	
Abwägungsbeschluss des/der	GVor	BA	GVer
<p>Zu Abs. 1: Der Forderung wird entsprochen. Ein entsprechender Hinweis wird in die Begründung zum BPL aufgenommen. Der statische Nachweis für den Lärmschutzwall wird im Zuge der Erschließungsplanung erbracht.</p>			

### Bahnübergang

Die Maßnahme erfolgt im Bahnübergangsbereich des Bahnübergangs (BU) Bahnhofstraße. Bei geplanten Bebauungen, Bepflanzungsmaßnahmen und Umgestaltungen von Straßen muss die uneingeschränkte Sicht der Verkehrsteilnehmer aus mindestens - 50 m - Entfernung auf die Sicherungsanlagen des Bahnübergangs (Andreaskreuze etc.) erhalten bleiben.

Sollten Ein- bzw. Ausfahrten auf die Bahnhofstraße geplant sein, so sind diese soweit vom Bahnübergang abzurücken, dass

- a) die Lichtsignale der Bahnübergangssicherung von den Verkehrsteilnehmern jederzeit rechtzeitig und eindeutig erkannt werden und
- b) die Verkehrsteilnehmer nicht Gefahr laufen, im schrankenlosen Bereich in den Bahnübergang einzufahren, sondern zweifelnd rechtzeitig in den mit Schranken versehenen Zufahrtsraum geleitet werden.

An dem bestehenden / benachbarten Bahnübergang in km 41,815 der Bahnstrecke 3701 sind sicherheitstechnische Auflagen zur Vermeidung von Gefahren für die Verkehrsteilnehmer einzuhalten. Insbesondere weisen wir auf den nötigen Stauraum (27 m), die Schleppkurve, die richtige Beschilderung und die Übersicht (Sichtdreieck) hin.

Es ist jedoch zwingend sicherzustellen, dass die Sicht auf die Anlagen des Bahnübergangs, insbesondere der Lichtzeichen, der Andreaskreuze und Schranken, jederzeit für alle Verkehrsteilnehmer gegeben ist. Das gibt auch in der Bauphase. Bepflanzungen sind so zu wählen, dass dauerhaft keine Sichtbehinderung auf die Anlagen des Bahnübergangs entstehen können.

Neue Wegeeinmündungen in die Bahnhofstraße in einem Abstand von weniger als 27 Meter zum Bahnübergang sind grundsätzlich nicht zugelassen.

### Abstimmung bei Baumaßnahmen

Alle Baumaßnahmen entlang der Bahnstrecke müssen mit der DB Netz AG abgestimmt werden. Sollten Bauanträge im vereinfachten Baugenehmigungsverfahren geprüft werden, ist der Bauherr darauf hinzuweisen, dass eine Abstimmung mit der DB Netz AG erfolgen muss.

Wir weisen darauf hin, dass ein privates Bauvorhaben nur genehmigt werden kann, wenn es neben den Vorschriften des allgemeinen (Landes-)Baurechts auch sonstige öffentliche Vorschriften (z.B. solche des Eisenbahnrechts) einhält und die öffentliche Sicherheit - eben auch die des Eisenbahnverkehrs - nicht gefährdet wird.

Die späteren Anträge auf Baugenehmigung für den Geltungsbereich sind uns auf jeden Fall zur Stellungnahme vorzulegen. Wir behalten uns weitere Bedingungen und Auflagen vor. Einzuzureichen sind prüfbare Unterlagen mit Bahnbezug (Lageplan und Querschnitte - Lage, Höhe, Gleisachse, Grenze -).

Wir weisen bereits heute darauf hin, dass vor Beginn der Bauarbeiten (mindestens 8 Wochen vorher) in unmittelbarer Nähe zu den Bahnbetriebsanlagen mit der DB Netz AG eine Baudurchführungsvereinbarung abzuschließen ist, damit der Betrieb oder die Anlagen der DB Netz AG während der Baumaßnahme nicht beeinträchtigt oder beschädigt werden.

2.

3.

STELLUNGNAHME: DB	Seite 2	Vom 30.08.2021		
Abwägungsbeschluss des/der		GVor	BA	GVer
Zu Abs. 2: Es sind keinerlei Änderungen im Bereich des Bahnübergangs vorgesehen. Neue Ein- bzw. Zufahrten vom Plangebiet zur Bahnhofstraße sind ebenfalls nicht geplant. Die derzeit bestehende verkehrliche Anbindung der Parz 108/4 an die Bahnhofstraße entfällt zukünftig und wird durch eine neue Anbindung an die Wetterauer Straße ersetzt.				
Zu Abs. 3: Ein entsprechender Hinweis wird in den BPL aufgenommen. Ungeachtet dessen wird sich der Vorhabenträger wird sich frühzeitig mit der DB in Verbindung setzen.				



**Abstandsflächen**

Die Abstandsflächen gemäß LBO sowie sonstige baurechtliche und nachbarrechtliche Bestimmungen sind einzuhalten.

**Überbauung**

Bahngelände darf weder im noch über dem Erdboden überbaut werden. Grenzsteine sind vor Baubeginn zu sichern. Sie dürfen nicht überschüttet oder beseitigt werden. Erforderlichenfalls sind sie zu Lasten des Bauherrn neu einzumessen und zu setzen.

**Standsicherheit**

Die Standsicherheit und Funktionstüchtigkeit der Bahnanlagen (insbesondere Bahndämme, Kabel- und Leitungsanlagen, Signale, Oberleitungsmasten, Gleise etc.) sind stets zu gewährleisten.

**Gefährdung Bahnbetrieb**

Der Eisenbahnbetrieb darf weder behindert noch gefährdet werden.

Die Sicht auf die Anlagen der Leit- und Sicherungstechnik darf zu keiner Zeit behindert werden.

**Einsatz von Baukränen und Bauwerkzeugen**

Bei Bauausführungen unter Einsatz von Bau- / Hubgeräten (z.B. Mobil- Kran, Bagger etc.) ist das Überscheren der Bahnfläche bzw. der Bahnbetriebsanlagen mit angehängten Lasten oder herunterhängenden Haken verboten. Die Einhaltung dieser Auflagen ist durch den Einbau einer Überscherbegrenzung (mit TÜV-Abnahme) sicher zu stellen. Die Kosten sind vom Antragsteller bzw. dessen Rechtsnachfolger zu tragen.

**Einfriedung**

Der Bauherr ist angehalten, das Grundstück im Interesse der öffentlichen Sicherheit und auch im Interesse der Sicherheit der auf seinem Grundstück verkehrenden Personen und Fahrzeuge derart einzufrieden, dass ein gewolltes oder ungewolltes Betreten und Befahren von Bahngelände oder sonstiges Hineingelangen in den Gefahrenbereich der Bahnanlagen verhindert wird. Die Einfriedungen zur Bahneigentumsgrenze hin sind so zu verankern, dass sie nicht umgeworfen werden können (Sturm, Vandalismus usw.). Ggf. ist eine Bahnerdung gemäß VDE-Richtlinien vorzusehen. Die Einfriedung ist vom Bauherrn bzw. seinen Rechtsnachfolgern laufend instand zu halten und ggf. zu erneuern. Die anfallenden Kosten gehen zu Lasten des Bauherrn bzw. seiner Rechtsnachfolger.

**Parkplätze zur Bahnseite hin**

Parkplätze und Zufahrt müssen auf ihrer ganzen Länge zur Bahnseite hin mit Schutzplanken oder ähnlichem abgesichert werden, damit ein unbeabsichtigtes Abrollen zum Bahngelände hin in jedem Falle verhindert wird. Die Schutzmaßnahmen sind in Abhängigkeit der Örtlichkeit festzulegen und ggf. mit Blendschutz zu planen. Die Schutzvorrichtung ist von den Bauherrn oder dessen Rechtsnachfolgern auf ihre Kosten laufend instand zu setzen und ggf. zu erneuern.

**Kita**

Im Bereich von Kinderspielflächen / Sportanlagen muss die Einfriedung die entsprechende Höhe aufweisen. Es muss in jedem Falle vermieden werden, dass Kinder / Nutzer der Sportanlagen durch ihr Verhalten sich selbst und den Eisenbahnbetrieb beeinträchtigen bzw. gefährden können (z.B. durch Ballspielen, Steine werfen auf vorbeifahrende Züge etc.).

**4.**

STELLUNGNAHME: DB	Seite 3	Vom 30.08.2021		
Abwägungsbeschluss des/der	GWor	BA	GVer	
<p>Zu Abs. 4: Der Hinweis versteht sich von selbst. Inwiefern für die geplante Lärmschutzeinrichtung Abstandsflächen erforderlich werden, kann erst nach Beschaffenheit der Einrichtung geklärt werden.</p> <p>Zu Abs. 5 und weitere:</p>				

Bei der Errichtung von Spiel- und Sportplätzen nahe aktiver Bahnstrecken ist die DIN 18035-1:2003-02 zu beachten. Insbesondere verweisen wir auf die geforderte Höhe von Baufängen.

**Bepflanzung von Grundstücken zur Gleisseite**

Alle Neuanpflanzungen im Nachbarbereich von Bahnanlagen, insbesondere Gleisen, müssen den Belangen der Sicherheit des Eisenbahnbetriebes entsprechen. Zu den Mindestpflanzabständen ist die DB Konzernrichtlinie (Ril) 882 „Handbuch Landschaftsplanung und Vegetationskontrolle“ zu beachten. Abstand und Art von Bepflanzungen müssen so gewählt werden, dass diese z.B. bei Windbruch nicht in die Gleisanlagen fallen können. Diese Abstände sind durch geeignete Maßnahmen Rückschnitt u.a.) ständig zu gewährleisten. Der Pflanzabstand zum Bahnbetriebsgelände ist entsprechend der Endwuchshöhe zu wählen. Soweit von bestehenden Anpflanzungen Beeinträchtigungen des Eisenbahnbetriebes und der Verkehrssicherheit ausgehen können, müssen diese entsprechend angepasst oder beseitigt werden. Bei Gefahr in Verzug behält sich die Deutsche Bahn das Recht vor, die Bepflanzung auf Kosten des Eigentümers zurückzuschneiden bzw. zu entfernen. Wir bitten deshalb, entsprechende Neuanpflanzungen in unmittelbarer Bahnnahe von vornherein auszuschließen.

**Planung von Lichtzeichen und Beleuchtungsanlagen**

Bei Planung von Lichtzeichen und Beleuchtungsanlagen (z.B. Baustellenbeleuchtung, Parkplatzbeleuchtung, Leuchtwerbung aller Art etc.) in der Nähe der Gleise oder von Bahnübergängen etc. hat der Bauherr sicherzustellen, dass Blendungen der Triebfahrzeugführer ausgeschlossen sind und Verfälschungen, Überdeckungen und Vortäuschungen von Signalbildern nicht vorkommen.

**Zuwegung zu den Bahnanlagen**

Der Zugang zu den Bahnanlagen muss zu jeder Zeit für Mitarbeiter des DB Konzerns und beauftragte Dritte zum Zwecke der Instandhaltung mit Dienstfahrzeugen sowie für Rettungspersonal mit Rettungsfahrzeugen gewährleistet sein.

**Kein widerrechtliches Betreten der Bahnanlagen**

Ein widerrechtliches Betreten und Befahren des Bahnbetriebsgeländes sowie sonstiges Hineingelangen in den Gefahrenbereich der Bahnanlagen ist gemäß § 62 EBO unzulässig und durch geeignete und wirksame Maßnahmen grundsätzlich und dauerhaft auszuschließen. Dies gilt auch während der Bauzeit.

**Notwendige Betretung der Bahnanlagen durch die am Bau Beteiligten**

Das Betreten von Bahnanlagen ist nach § 62 EBO grundsätzlich untersagt und bedarf daher im Einzelfall einer Genehmigung. Bei notwendiger Betretung für die Bauausführung muss der Bauherr bei der DB Netz AG rechtzeitig einen schriftlichen Antrag stellen. In keinem Falle dürfen die Bahnanlagen ohne Genehmigung der DB Netz AG betreten werden. Alle hieraus entstehenden Kosten müssen vom Antragsteller getragen werden.

Wir weisen darauf hin, dass künftig für jede Pflege- und Unterhaltungsmaßnahme am Wall an unserer Bahngrenze eine kostenpflichtige Betretungserlaubnis, gegebenenfalls mit Sicherungsposten etc., notwendig werden kann.

**Dach-, Oberflächen- und sonstige Abwässer**

Dach-, Oberflächen- und sonstige Abwässer dürfen nicht auf oder über Bahngrund abgelassen werden. Sie sind ordnungsgemäß in die öffentliche Kanalisation abzuleiten. Einer Versickerung in Gleisnähe kann nicht zugestimmt werden.

STELLUNGNAHME: DB	Seite 4	Vom 30.08.2021		
Abwägungsbeschluss des/der		GVor	BA	GVer

**Vorflutverhältnisse**

Die Vorflutverhältnisse dürfen durch die Baumaßnahme, Baumaterialien, Erdaushub etc. nicht verändert werden.

**Bahneigene Durchlässe und Entwässerungsanlagen**

Bahneigene Durchlässe und Entwässerungsanlagen dürfen in ihrer Funktion nicht beeinträchtigt werden (DB Konzernrichtlinie 836.4601 ff.). Ein Zugang zu diesen Anlagen für Inspektions-, Wartungs- und Instandhaltungsmaßnahmen ist sicherzustellen

**Immissionen**

Durch den Eisenbahnbetrieb und die Erhaltung der Bahnanlagen entstehen Emissionen (insbesondere Luft- und Körperschall, Abgase, Funkenflug, Abriebe z.B. durch Bremsstäube, elektrische Beeinflussungen durch magnetische Felder etc.), die zu Immissionen an benachbarter Bebauung führen können. Bei Wohnbauplanungen in der Nähe von lärmintensiven Verkehrswegen wird auf die Verpflichtung des kommunalen Planungsträgers hingewiesen, aktive (z.B. Errichtung Schallschutzwände) und passive (z.B. Riegelbebauung) Lärmschutzmaßnahmen zu prüfen und festzusetzen. Gegen die aus dem Eisenbahnbetrieb ausgehenden Emissionen sind erforderlichenfalls von der Gemeinde oder den einzelnen Bauherren auf eigene Kosten geeignete Schutzmaßnahmen vorzusehen bzw. vorzunehmen.

**Keine Beschädigung und Verunreinigung der Bahnanlagen**

Es wird hiermit auf § 64 EBO hingewiesen, wonach es verboten ist, Bahnanlagen, Betriebsrichtungen oder Fahrzeuge zu beschädigen oder zu verunreinigen, Schranken oder sonstige Sicherungseinrichtungen unerlaubt zu öffnen, Fahrthindernisse zu bereiten oder andere betriebsstörende oder betriebsgefährdende Handlungen vorzunehmen.

**Haftungspflicht des Planungsträgers / Bauherren**

Für Schäden, die der Deutschen Bahn AG aus der Baumaßnahme entstehen, haftet der Planungsträger / Bauherr. Das gilt auch, wenn sich erst in Zukunft negative Einwirkungen auf die Bahnstrecke ergeben. Entsprechende Änderungsmaßnahmen sind dann auf Kosten des Vorhabenträgers bzw. dessen Rechtsnachfolger zu veranlassen.

Mit freundlichen Grüßen

Deutsche Bahn AG

**Cornelia** Digital unterschrieben  
von Cornelia Co Lorenz  
Datum: 2021.08.30  
08:32:51 +02'00'  
X Co Lorenz

**Martina** Digital unterschrieben von  
Martina Fischer  
Datum: 2021.08.30  
10:26:28 +02'00'  
X Fischer

STELLUNGNAHME: DB	Seite 5	Vom 30.08.2021		
Abwägungsbeschluss des/der	GVer	BA	GVer	

Hallo Kollegen der Auftragssteuerung SüdWest PT124,

bitte setzt euch mit dem Kunden in Verbindung, zwecks Stellungnahme zum Bauvorhaben:  
63691 Ranstadt, Bahnhofstraße 15 ( Bahnhof Ranstadt )

Vielen Dank

Mit freundlichen Grüßen  
Hans-Jürgen Weise

Deutsche Telekom Technik GmbH  
Technik Niederlassung Südwest  
Hans-Jürgen Weise  
PT1 14, Dokumentation, Transparenzkonzept / Planungskonzept  
Alteck-Bückingcr-Weg 55, 63452 Hanau  
(Tel.) +49 6381 789 - 8255  
(Fax.) +49 391 180208440  
(E-Mail) [hans-juergen.weise@telekom.de](mailto:hans-juergen.weise@telekom.de)

Ulrich Panayiotou  
(E-Mail) [ulrich.panayiotou@telekom.de](mailto:ulrich.panayiotou@telekom.de)

Isidore Traoré  
(E-Mail) [isidore.traore@telekom.de](mailto:isidore.traore@telekom.de)

[www.telekom.de](http://www.telekom.de)

Die gesetzlichen Pflichtangaben finden Sie unter: [www.telekom.de/infostatsseite](http://www.telekom.de/infostatsseite)

Grosse Veränderungen fangen klein an – Ressourcen schonen und nicht jede E-Mail drucken.

**Erleben, was verbindet.**

Bauleitplanung der Gemeinde Ranstadt			
Bebauungsplan „Am Bahnhof“ in der Kerngemeinde Ranstadt			
Abwägung der Stellungnahmen zur Beteiligung der Öffentlichkeit und der Behörden nach den §§ 3 und 4 (2) BauGB in der Zeit vom 26.07.2021 bis 31.08.2021.			
STELLUNGNAHME: Telekom	Vom 26.07.2021		
Abwägungsbeschluss des/der	GVor	BA	GVer
Bisher noch keine Stellungnahme			



Landesamt für Denkmalpflege Hessen · Schlosspark 10 · 60329 Frankfurt am Main

Planungsbüro Vollhard  
Am Vogelhard 51

35043 Marburg

Kfz-Kennzeichen  
Bayerstraße  
Dachstuhl  
Fax  
E-Mail  
Fu. Postfach  
Bau. Nachwahl  
Datum

Hardy Prison M.A.  
001119900-243  
001116005-137  
hardy.prison@lh.hessen.de  
20.07.2021  
31.08.2021

**Bauleitplanung der Gemeinde Ranstadt  
Aufstellung des Bebauungsplans „Am Bahnhof“ in der Kerngemeinde Ranstadt**

**Öffentliche Auslegung der Entwurfsplanung gem. § 3 (2) BauGB und Beteiligung der Behörden gem. § 4 (2) BauGB**

Sehr geehrte Damen und Herren,

gegen den vorgesehenen Bebauungsplan werden seitens der Denkmalfachbehörde keine grundsätzlichen Bedenken oder Änderungswünsche vorgebracht.

Zur Sicherung von Bodendenkmälern ist ein Hinweis auf § 21 HDSchG wie folgt aufzunehmen:

„Wenn bei Erdarbeiten Bodendenkmäler bekannt werden, so ist dies dem Landesamt für Denkmalpflege, hessenArchäologie, oder der Unteren Denkmalschutzbehörde unverzüglich anzuzeigen.“

**Hinweis:** Die vorliegende Stellungnahme verhält sich ausschließlich zu den öffentlichen Belangen des Bodendenkmalschutzes und der Bodendenkmalpflege. Eine gesonderte Stellungnahme zu den Belangen des Baudenkmalschutzes und der Baudenkmalpflege behält sich die Denkmalfachbehörde vor.

Mit freundlichen Grüßen  
im Auftrag

*Handwritten signature*

Hardy Prison M.A.  
Bezirksarchäologie

Bauleitplanung der Gemeinde Ranstadt			
Bebauungsplan „Am Bahnhof“ in der Kerngemeinde Ranstadt			
Abwägung der Stellungnahmen zur Beteiligung der Öffentlichkeit und der Behörden nach den §§ 3 und 4 (2) BauGB in der Zeit vom 26.07.2021 bis 31.08.2021.			
STELLUNGNAHME: Landesamt für Denkmalpflege	Vom 31.08.2021		
Abwägungsbeschluss des/der	GVer	BA	GVer
Keine Einwendungen. Der Hinweis auf § 21 HDSchG ist bereits im Plan enthalten.			

Hessen Mobil  
Straßen- und Verkehrsmanagement  
Geinhausen



Hessen Mobil – Straßen- und Verkehrsmanagement  
Postfach 1065, 63559 Geinhausen

Gemeindevorstand der  
Gemeinde Ranstadt  
Hauptstraße 15  
63691 Ranstadt

Aktionszeichen 3402-21-024795 -BE13,294  
Bearbeiterin Annalena Hofmann  
Telefon (06651) 832 189  
Fax (06651) 832 171  
E-Mail annalena.hofmann@mobil.hessen.de  
Datum 25. August 2021

**Bauleitplanung der Gemeinde Ranstadt**  
**Aufstellung des Bebauungsplanes "Am Bahnhof", im Ortsteil Ranstadt**

**Beteiligung Träger Öffentlicher Belange gemäß §4(2)BauGB und Offenlage gemäß §3(2)BauGB**

Schreiben des Planungsbüros Vollhardt vom 22.07.2021, Az.: 20/444

Sehr geehrte Damen und Herren,

zur vorliegenden Bebauungsplanänderung nehmen wir aus straßenrechtlicher Sicht die Bundesstraße 457 und die Landesstraße 3187 betreffend wie folgt Stellung:

Mit dem Bebauungsplan sollen die planungrechtlichen Voraussetzungen für die Folgenutzung einer derzeit brachliegende(n) vormalis gewerblich genutzten Fläche geschaffen werden. Zur Ausweisung gelangt ein Urbanes Mischgebiet (MU) gemäß §6a BauNVO.

Das Plangebiet befindet sich in innerorts Lage von Ranstadt direkt an der Bundesstraße 457. Über die Gemeindestraße Gartenstraße soll die verkehrliche Erschließung des Plangebietes gesichert werden.

Vorseiten dem Hessen Mobil Straßen- und Verkehrsmanagement bestehen straßenrechtlich, die Bundesstraße 457 und die Landesstraße 3187 betreffend, keine planrelevanten Einwände zum Bebauungsplan.

Im Bebauungsplan ist entlang der Bundesstraße 457 entlang der Geltungsbereichsgrenze, insbesondere entlang der festgesetzten Parkplatzfläche, Zufahrtsverbot gemäß PlanzV (Bereich ohne Ein- und Ausfahrt) festzusetzen.

**Bauleitplanung der Gemeinde Ranstadt**

**Bebauungsplan „Am Bahnhof“ in der Kerngemeinde Ranstadt**

Abwägung der Stellungnahmen zur Beteiligung der Öffentlichkeit und der Behörden nach den §§ 3 und 4 (2) BauGB in der Zeit vom 26.07.2021 bis 31.08.2021.

STELLUNGNAHME: Hessen Mobil Geinhsn. Seite 1	Vom 25.08.2021		
Abwägungsbeschluss des/der	GVor	BA	GVer
Der Forderung zur Festsetzung eines Zu- und Ausfahrtsverbotes wird entsprochen.			
Das Areal ist tlw. bereits ordnungsgemäß an die kommunalen Entwässerungsanlagen angeschlossen. Evtl. erforderliche Erweiterungen oder Veränderungen der Leitungen werden im Rahmen der Erschließungsplanung nachgewiesen und falls erforderliche mit HM abgestimmt.			

Nach § 4 FStrG in Verbindung mit der RAS-Ew, Ausgabe 2006 erfolgt die ordnungsgemäße Ableitung der Oberflächenwässer der klassifizierten Straße. Durch die geplanten baulichen Maßnahmen dürfen die Straßenentwässerungsanlagen nicht verändert bzw. in ihrer Funktion beeinträchtigt werden. Dem Straßengelände der Bundesstraße 457 dürfen keinerlei Wasser (Niederschlagswässer und sonstige Abwässer, auch geklärt) aus dem Plangebiet zugeleitet werden.

Die Plangebietsausweisung erfolgt in Kenntnis der von der Bundesstraße 457 und der Landesstraße 3187 ausgehenden Emissionen. Die Gemeinde Ranstadt hat Sorge dafür zu tragen, dass Vorkehrungen zum Schutz vor Umwelteinflüssen gemäß § 9 (1) 24 BauGB in Verbindung mit § 50 BImSchG bzw. zur Minderung

solcher Einwirkungen getroffen werden. Das Hessen Mobil Straßen- und Verkehrsmanagement übernimmt keinerlei Forderungen hinsichtlich Lärm-, Abgas- und Erschütterungsschutz, auch zu keinem späteren Zeitpunkt. Wir bitten um entsprechende Übernahme in die Festsetzungen des Bauleitplans.

Seitens dem Hessen Mobil Straßen- und Verkehrsmanagement sind derzeit im Bereich des Plangebietes keine Straßenbaumaßnahmen geplant.

Für ggf. erforderlich werdende Leitungsverlegungen innerhalb des Straßengrundstückes der Bundesstraße 457 ist vor Leitungsverlegung auf Antrag des Leitungsbetreibers ein entsprechender Straßenbenutzungsvertrag (Gestattungsvertrag) abzuschließen. Wir bitten möglichst frühzeitig auf uns zu zukommen.

Mit freundlichen Grüßen  
im Auftrag

  
Anja Hofmann

STELLUNGNAHME: Hessen Mobil Gelnha, Seite 2		Vom 25.08.2021		
Abwägungsbeschluss des/der	GVor	BA	GVer	
<p>Im Wasserhaushaltsgesetz (WHG) sind entsprechende Regelungen zur Ableitung des anfallenden Abwassers bereits enthalten, darüber hinausgehende Regelungen sind entbehrlich. Eine Ableitung des Oberflächenwassers auf die B 457 ist damit bereits ausgeschlossen.</p> <p>Die immissionsschutzrechtlichen Hinweise werden hinweislich in den BPL aufgenommen.</p>				



Industrie- und Handelskammer  
Gießen-Friedberg

**Die Unternehmer-Mitmachorganisation**

Im Gießen-Friedberg | Postfach 10 24 55 | 35114 Friedberg

Planungsbüro Vollhardt  
Herrn Gerhard Vollhardt  
Am Vogelherd 51  
35043 Marburg

Christian Thiel  
Referent  
Geschäftsbereich Standortpolitik

Ihre Zeichen/Dire Nachricht vom  
28/044 / 22.07.2021  
Ihr Ansprechpartner  
Christian Thiel  
E-Mail  
bauleitplanung@ihsch-  
friedberg-ihk.de  
Tel.  
06631609-3020  
Fax  
06631609-52020

27.08.2021  
SP - CT

**Bauleitplanung der Gemeinde Ranstadt**  
**Aufstellung des Bebauungsplans „Am Bahnhof“ in der Kerngemeinde Ranstadt**  
**Beteiligung der Träger öffentlicher Belange gemäß § 4 (2) BauGB**

Sehr geehrter Herr Vollhardt,  
vielen Dank für das Zusenden der Planungsunterlagen in oben genannter Angelegenheit.  
Hinsichtlich der durch uns zu vertretenden Belange der Wirtschaft haben wir keine  
Bedenken. Wir regen an im Hinblick auf die optimale Ausnutzung der verfügbaren Fläche  
die Festsetzung der GRZ an der zulässigen Obergrenze nach § 17 BauNVO zu orientiert.  
Im Zuge der Verlegung von Infrastrukturlösungen regen wir an die Aspekte Glasfaser und  
Ladeinfrastruktur zu beachten.  
Wir bitten darum, uns nach Abschluss der Prüfung eine Abwägungsmittteilung zukommen  
zu lassen.

Mit freundlichen Grüßen

Christian Thiel

<b>Bauleitplanung der Gemeinde Ranstadt</b>			
<b>Bebauungsplan „Am Bahnhof“ in der Kerngemeinde Ranstadt</b>			
Abwägung der Stellungnahmen zur Beteiligung der Öffentlichkeit und der Behörden nach den §§ 3 und 4 (2) BauGB in der Zeit vom 26.07.2021 bis 31.08.2021.			
STELLUNGNAHME: IHK	Vom 27.08.2021		
Abwägungsbeschluss des/der	GVor	BA	GVer
Keine Einwendungen.			





Wetteraukreis | Postfach 10 08 61 | 81146 Friedberg

Planungsbüro Vollhardt  
Am Vogelherd 51  
35043 Marburg

**Der Kreisausschuss**  
Fachdienst Kreisentwicklung

Besucheranschrift:  
Homburger Straße 17  
61169 Friedberg  
06031 83-0

Auskunft erteilt: Heni Sperling  
Tel.-Durchwahl: 83-4100  
E-Mail: Christian.Sperling@wetteraukreis.de  
Fax / PC-Fax: 06031 83-914100  
Zimmer-Nr.: 120  
Aktenzeichen: 80292-21-108  
Sprechzeiten

Datum: 25.08.2021

Akt:	80292-21-108- (Aktenzeichen Mitte immer angeben)
Vorhaben:	Planungsverfahren - Bebauungsplan (BP) "Am Bahnhof" in der Kerngemeinde Ranstadt -
Gemarkung:	Ranstadt
Flur:	4
Flurstück:	108/14

Sehr geehrte Damen und Herren,

nachfolgend überlassen wir Ihnen die Stellungnahme des Wetteraukreises:

**FSt 1.3.1 Straßenverkehrs- und Zulassungsangelegenheiten**

**Ansprechpartnerin: Frau Julia Ratz**

**1. Einwendungen und Bedenken**

Gegen die eingereichten Planungsunterlagen bestehen aus straßenverkehrsrechtlicher Sicht für meinen Zuständigkeitsbereich grundsätzlich **keine** Bedenken.

**2. Anregungen**

Keine weiteren Anregungen.

<b>Bauleitplanung der Gemeinde Ranstadt</b>			
<b>Bebauungsplan „Am Bahnhof“ in der Kerngemeinde Ranstadt</b>			
Abwägung der Stellungnahmen zur Beteiligung der Öffentlichkeit und der Behörden nach den §§ 3 und 4 (2) BauGB in der Zeit vom 26.07.2021 bis 31.08.2021.			
STELLUNGNAHME: Wetteraukreis -Strukturförderung und Umwelt-	Seite 1	Vom 25.08.2021	
Abwägungsbeschluss des/der	GVor	BA	GVer
<p><b>FSt Straßenverkehr</b> Keine Einwände.</p>			

**FB 4 Archäologische Denkmalpflege**

**Ansprechpartner/in:** Herr Dr. Jörg Lindenthal

Gegen den vorgesehenen Bebauungsplan werden seitens der Archäologischen Denkmalpflege Wetterau keine grundsätzlichen Bedenken oder Änderungswünsche vorgebracht.

Die Hinweise zur Sicherung von Bodendenkmälern auf § 21 HDSchG sind korrekt.

**FSt 2.3.6 Brandschutz**

**Ansprechpartner/in:** Herr Lars Henrich

Gegen das Vorhaben bestehen keine Bedenken, wenn folgende Maßnahmen berücksichtigt werden:

**Möglichkeiten der Überwindung:**

**Löschwasserversorgung**

Zur Sicherstellung des Löschwasserbedarfs (§ 3 Abs. 4 HBRG) ist in Anlehnung an das DVGW Regelwerk - Arbeitsblatt W 406 entsprechend der baulichen Nutzung gemäß § 17 Baunutzungsverordnung - BauNVO - folgender Löschwasserbedarf erforderlich:

1600 l/min.

Diese Löschwassermenge muss mindestens für eine Löszeit von 2 Stunden zur Verfügung stehen.

Der Flußdruck darf im Versorgungsnetz bei max. Löschwasserentnahme über die eingebauten Hydranten nicht unter 1,5 bar absinken.

Kann diese Löschwassermenge vom öffentlichen Versorgungsnetz nicht erbracht werden, so ist der Löschwasservorrat durch andere geeignete Maßnahmen, z.B. Löschteiche (DIN 14 210), unterirdische Löschwasserbehälter (DIN 14 230) oder die Einrichtung von Löschwasserbehälter (DIN 14 230) oder die Einrichtung von Löschwasserentnahmestellen an „offenen Gewässern“ sicherzustellen.

**Hydranten:**

Zur Löschwasserentnahme sind im öffentlichen Versorgungsnetz Hydranten - Unterflurhydranten nach DIN 3221 bzw. Oberflurhydranten nach DIN 3222 einzubauen.

**Folgende Abstände sind einzuhalten:**

- ▶ Offene Wohngebiete 120 m
- ▶ geschlossene Wohngebiete 100 m
- ▶ Geschäftstraßen 80 m.

Für den Einbau der Hydranten ist das DVGW Regelwerk - Arbeitsblatt W 311 (M) - einzuhalten.

Oberflurhydranten sind entsprechend DIN 3222 farblich zu kennzeichnen.

STELLUNGNAHME: Wetteraukreis -Strukturförderung und Umwelt- Seite 2	Vom 25.08.2021		
Abwägungsbeschluss des/der	GVor	BA	GVer
<b>FD Archäologische Denkmalpflege</b> Keine Einwände.			
<b>FSt Brandschutz</b> Keine grundsätzlichen Einwände. Die Löschwassersicherstellung erfolgt durch das Leitungsnetz der Gemeinde.			

Unterflurhydranten sind durch Hinweisschilder für Brandschutzeinrichtungen nach DIN 4086 gut sichtbar zu kennzeichnen.

**Sonstige Maßnahmen:**

Die Straßen sind so zu befestigen, dass sie von Feuerwehrfahrzeugen mit einer Achslast von mindestens 10 t und einem zulässigen Gesamtgewicht von 16 t ohne Schwierigkeiten befahren werden können.  
Auf die Muster-Richtlinie der Fachkommission Bauaufsicht der ARGEBAU vom Juli 1998 „Flächen für die Feuerwehr“ wird verwiesen.

**FSt 4.1.2 Naturschutz und Landschaftspflege**

**Anspruchspartnerin: Frau Eva Langenberg**

**Einwendungen mit rechtlicher Verbindlichkeit aufgrund fachgesetzlicher Regelungen**  
Aus Sicht des Naturschutzes und der Landschaftspflege bestehen keine grundsätzlichen Bedenken gegen die Aufstellung des Bauausgangsplans, da er die Innenentwicklung bzw. Nachverdichtung eines voll erschlossenen Areals zum Ziel hat.

Es kann aber nicht ausgeschlossen werden, dass bis zur Erschließung und Bebauung des Areals Zaunkelechen von den angrenzenden Bahnlflächen in das Gebiet einwandern. Die letzte Begehung zur Klärung von Zaunkelechenvorkommen war im April 2021. Deshalb ist zur Wahrung der artenschutzrechtlichen Belange des § 44 Bundesnaturschutzgesetz auf der Ebene der Bauausführung eine ökologische Baubegleitung erforderlich.

Zur Wahrung des Artenschutzes sind für Lichtimmissionen folgende Festsetzungen für Baugenehmigungen zur Außenbeleuchtung zu treffen:

- Grundsätzliche Ausführungen
- Zur Verringerung der Umweltbelastungen für Mensch und Tier
  - zum Artenschutz (u. a. Schutz nachtaktiver Insekten und Fledermäuse)
  - zum Erhalt des nächtlichen Ortsbildes
  - zur Energieeinsparung
  - zur Rücksichtnahme auf Nachbarschaft und Verkehrsteilnehmer\*innen
  - für gesunde Wohn- und Arbeitsverhältnisse

Ist die öffentliche und private Außenbeleuchtung an Gebäuden und Freiflächen (z. B. Wege, Parkplätze) energiesparend, blend- und streulichtarm sowie arten- und insektenfreundlich zu gestalten. Sie darf nicht über den Bestimmungsbereich bzw. die Nutzfläche hinaus strahlen und ist zur Erfüllung dieser Aufgaben nach dem aktuellen Stand der Technik auszustatten. Es wird empfohlen, Steuerungsgeräte wie Schalter, Zeitschaltuhren, Dämmerungsschalter, Bewegungsmelder oder smarte Steuerung einzusetzen. Dunkelräume sind zu planen und vorhandene zu erhalten.

**Konkrete Festsetzungen**

Zulässig sind nur:  
Voll abgeschirmte Leuchten, die nicht über die Nutzfläche hinaus und im installierten Zustand nur unterhalb der Horizontalen abstrahlen; Upward Light Ratio ULR 0% (= nach oben abgegebener Lichtanteil); Beleuchtungsstärken von max. 5 Lux für Weg- und Zugangsbefleuchtung, von max. 10 Lux für Hof- und Parkplatzbeleuchtung; niedrige Lichtpunkthöhen; Leuchtmittel mit geringem Anteil an UV- und Blaulicht wie

STELLUNGNAHME: Wetteraukreis-Strukturförderung und Umwelt-	Seite 3			Vom 25.08.2021
Abwägungsbeschluss des/der	GVer	BA	GVer	
<p><b>FSt Naturschutz- und Landschaftspflege</b> Der Forderung wird entsprochen. Eine ökologische Baubegleitung wird hinweislich in den BPL aufgenommen und Rahmen der Bauausführungen etabliert.</p> <p>Die Forderung zur Aufnahme von Beleuchtungs-festsetzungen wird Folge geleistet.</p>				

bernsreinfarbene bis warmweiße LED (Orientierung: Farbtemperatur 1700 bis 2400 Kelvin, max. 3000 Kelvin).

In Wohn- und Mischgebieten Leuchtdichten von max. 50 cd/m<sup>2</sup> für kleinflächige Anstrahlungen bzw. selbstleuchtende Flächen mit weniger als 10 m<sup>2</sup>. Leuchtdichten von max. 2 cd/m<sup>2</sup> für Anstrahlungen bzw. selbstleuchtende Flächen mit mehr als 10 m<sup>2</sup>. Hintergründe sind dunkel zu halten.

In Gewerbe- und Industriegebieten Leuchtdichten von max. 100 cd/m<sup>2</sup> für kleinflächige Anstrahlungen bzw. selbstleuchtende Flächen mit weniger als 10 m<sup>2</sup>. Leuchtdichten von max. 5 cd/m<sup>2</sup> für Anstrahlungen bzw. selbstleuchtende Flächen mit mehr als 10 m<sup>2</sup>. Hintergründe sind dunkel zu halten.

Nicht gestattet sind flächige Anstrahlungen ohne Informationsvermittlung (wie z. B. Wand ohne Logo), freistrahkende Röhren und rundum strahlende Leuchten (Kugelleuchten, Solarkugeln) mit einem Lichtstrom höher 50 Lumen.

Bei nächtlicher Beleuchtungspflicht (z. B. aufgrund nächtlicher Arbeitstätigkeiten im Außenbereich zum Zeitpunkt der Nutzung) gelten die zuvor genannten Vorgaben, sofern die technischen Regeln für Arbeitsstätten keine anderen Anforderungen stellen.

cd = Candela; Wert für die Leuchtdichte, gemessen in cd/m<sup>2</sup>

Kelvin (K): Temperatureinheit: 0° Celsius entspricht 273,15 K

Lux: Einheit für die Beleuchtungsstärke, die angibt, wie viel Licht auf der Fläche, die angeleuchtet werden soll, tatsächlich ankommt

ULR = Upper Light Ratio (Anteil des Lichtes, der in den oberen Halbraum abgestrahlt wird)

**Rechtsgrundlage:**

§ 44 Bundesnaturschutzgesetz

Baugesetzbuch

§ 9 Abs. 1

§ 9 Abs. 1a

§ 22 Bundesimmissionsschutzgesetz

**FSt 4.1.3 Wasser und Bodenschutz**

**Ansprechpartner:** Herr Joshua Ruppert

**Fachliche Stellungnahme (abwägungsfähige Sachverhalte)**

Gegen das Vorhaben bestehen aus Sicht der von uns fachlich zu vertretenden Belange keine Bedenken.

STELLUNGNAHME: Wetteraukreis -Strukturförderung und Umwelt-	Seite 4			Vom 25.08.2021
Abwägungsbeschluss des/der	GVor	BA	GVer	
<p><b>FSt Wasser und Bodenschutz</b> Keine Bedenken.</p>				

**FSt 4.2.2 Agrarfachaufgaben**

**Ansprechpartner: Herr Hermann Götz**

**Fachliche Stellungnahme (abwägungsfähige Sachverhalte)**

Aus Sicht des zu vertretenden Belanges Landwirtschaft bestehen zum vorliegenden Bebauungsplänenentwurf keine Bedenken, da keine landwirtschaftlichen Belange berührt werden.

**FD 4.5 Bauordnung**

**Ansprechpartnerin: Frau Birgit Wirtz**

Keine Einwendungen.

**FSt 4.5.0 Denkmalschutz**

**Ansprechpartner: Herr Uwe Meyer**

Keine Einwendungen.

**FBS, LU3 Besondere Schulträgeraufgaben**

**Ansprechpartner: Herr Fabian Itner**

Gegen die Aufstellung des Bebauungsplans „Am Bahnhof“ in Ranstadt werden aus Sicht des Schulträgers Bedenken geltend gemacht. Eine weitere Erhöhung der entstehenden Wohneinheiten kann zu räumlichen Engpässen an der Laisbachschule führen.

Mit freundlichen Grüßen  
im Auftrag

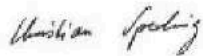

Christian Sperling

STELLUNGNAHME: Wetteraukreis -Strukturförderung und Umwelt-	Vom 25.08.2021		
Seite 5			
Abwägungsbeschluss des/der	GVor	BA	GVer
<b>FSt Agrarfachaufgaben</b> Keine Einwendungen.			
<b>FSt Bauordnung</b> Keine Einwendungen.			
<b>FSt Denkmalschutz</b> Keine Einwendungen.			
<b>FB Schulträger</b> Keine Bedenken. Der Hinweis zur Laisbachschule wird ohne planbeeinflussende Wirkung zur Kenntnis genommen.			

Von: Langenberg, Eva <Eva.Langenberg@wetteraukreis.de>  
 Gesendet: Donnerstag, 26. August 2021 14:30  
 An: 'Inke Schmidt'  
 Cc: 'Meb Volker'  
 Betreff: WG BPL Raasdorf am Bahnhof  
 Anlagen: Lageplan mit Eiche BPL Raasdorf am Bahnhof.pdf

Sehr geehrte Frau Schmidt,

wir wurden darauf hingewiesen, dass die Zufahrt zum B - Plan "Am Bahnhof" in Raasdorf - Kernstadt so geplant ist, dass eine Eiche mit ca. 40 bis 50 cm Durchmesser gefällt werden muss (s. rotes Kreuz im angehängten Plan).

Wir halten es für umsetzbar, die Zufahrt so zu gestalten, dass der Baum stehen bleiben kann. Bei der Reibung des Gebietes ist er dann außerdem so zu schützen, dass er nicht durch Bodenverdichtung, Ablagerung von Baumaterial u. ä. nachhaltig geschädigt wird.

Mit Dank und freundlichen Grüßen  
 Frau Langenberg

Eva Langenberg  
 Fachstellenleitung  
 Fachstelle Naturschutz und Landschaftspflege

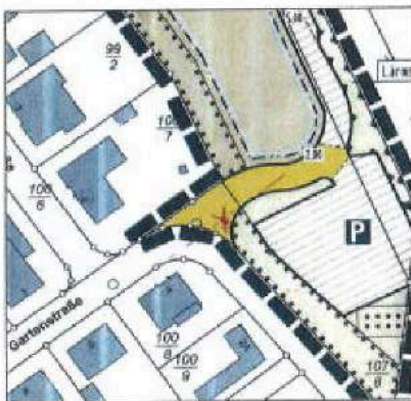

STELLUNGNAHME: Wetteraukreis -Strukturförderung und Umwelt-	Seite 6	Vom 26.08.2021		
Abwägungsbeschluss des/der		GWor	BA	GVer
Der Anregung wird gefolgt. Der Anbindungsbereich wird verschoben (s. nf. Abb.). Um einen Rückstau in der Wetteraustraße zu vermeiden, kann der Verkehr aus dem Plangebiet über die Gartenstraße geführt werden.				



Handwerkskammer  
Wiesbaden

Handwerkskammer Wiesbaden  
Postfach 2900 - 65019 Wiesbaden

Planungsbüro Vollhardt  
Am Vogelheid 51  
35043 Marburg

Technologie-, Umwelt-  
und Digitalisierungs-  
beratung

Baufeldplanung der Gemeinde Ranstadt, Bebauungsplan "Am Bahnhof" in  
der Kerngemeinde Ranstadt

Sehr geehrte Damen und Herren,

die Unterlagen haben wir der zuständigen Kreisbauhandwerkschaft Württemberg  
als Auftragsangelegenheit weitergeleitet.

Wird eine Stellungnahme abgegeben, geht sie Ihnen direkt zu.

Mit freundlichen Grüßen

Barbara Hammon-Müller

10. August 2021

St. Zischen 10754  
Unter Zischen 10 2-Flur  
VNR 40579-074096

Kontaktpartner:  
Barbara Hammon-Müller  
Telefon 0611 136-147  
Telefax 0611 136-147  
barbara.hammon-mueller@hwk-  
wiesbaden.de

Handwerkskammer Wiesbaden  
Bismarckstraße 45  
65189 Wiesbaden  
info@hwk-wiesbaden.de  
www.hwk-wiesbaden.de

Präsident:  
Dr. Stefan Feh  
Kauptgeschäftsführer:  
Berndt Mandtschek

Öffnungszeiten:  
Mo. - Do. 09:00 - 17:00 Uhr  
Fr. 09:00 - 16:00 Uhr  
Sonderöffnungszeiten:  
Mo. - Do. 08:00 - 17:00 Uhr  
Fr. 08:00 - 16:00 Uhr

Werkstatte Wiesbaden  
IGaW 0617 5101 0000 0001 2828 04  
IGaW (Sachf.) 0617 0000 0001 2828 04

Bauleitplanung der Gemeinde Ranstadt			
Bebauungsplan „Am Bahnhof“ in der Kerngemeinde Ranstadt			
Abwägung der Stellungnahmen zur Beteiligung der Öffentlichkeit und der Behörden nach den §§ 3 und 4 (2) BauGB in der Zeit vom 26.07.2021 bis 31.08.2021.			
STELLUNGNAHME: Handwerkskammer	Vom 10.08.2021		
Abwägungsbeschluss des/der	GVor	BA	GVer
Keine Einwendungen.			

Von: Kaufmann, Kai (vavag Netz Gebiet, ES - kaikaufmann@ovag-netz.de)  
 Gesendet: Freitag, 27. August 2021 12:13  
 An: g.vorhoff@vorford-pland.de  
 Betreff: Bauleitplanung der Gemeinde Ranstadt, Aufstellung des Bebauungsplans „Am Bahnhof“ in der Kerngemeinde Ranstadt M-2.  
 Anlagen: Bestand.pdf

**Bauleitplanung der Gemeinde Ranstadt  
 Aufstellung des Bebauungsplans „Am Bahnhof“ in der Kerngemeinde Ranstadt M-2**

Sehr geehrte Damen und Herren,  
 wir danken Ihnen für die Überlassung der Unterlagen

In dem ausgewiesenen Gebiet sind von uns 0,4-kV-Kabel verlegt. Die ungefähre Lage der Anlagen haben wir in dem beigefügten Plan eingezeichnet. Für die korrekte Eintragung der Trassen besteht die Möglichkeit der ertlichen Einmessung. Zusätzlich können Sie die entsprechenden Bestandspläne anfordern unter [kaikaufmann@ovag-netz.de](mailto:kaikaufmann@ovag-netz.de)

Bei unserer Stellungnahme gehen wir davon aus, dass unsere Kabel auch weiterhin im öffentlichen Bereich liegen. Ansonsten ist für unsere Kabel ein Schutz- und Arbeitsstreifen von 2,60 m Breite, der nicht überbaut werden darf, auszuweisen. Hier muss sichergestellt sein, dass die OVAG oder deren Beauftragte die Grundstücke zur Unterhaltung, Instandsetzung und Erneuerung jederzeit betreten und hierfür die notwendigen Arbeiten ausführen können. Zusätzlich ist zur Sicherung unserer Kabelabläufe eine – beschränkt persönliche Dienstbarkeit – erforderlich.

Außerdem möchten wir noch darauf hinweisen, dass in den Bereichen, in denen Begründerungen vorgesehen sind, unsere vorhandenen bzw. geplanten Kabel – auch die am Rande des Planungsbereiches liegenden – durch geeignete Maßnahmen zu schützen sind. Insbesondere sind die vorhandenen Straßenbeleuchtungseinrichtungen zu berücksichtigen.

Wir bitten, bei evtl. notwendig werdenden Erdarbeiten (Kanal, Wasserleitung, Straßenbau, Lärmschutzeinrichtung) im Bereich unserer Kabel die ausführende Firma darauf aufmerksam zu machen, dass diese sich - um Störungen zu vermeiden - vor Arbeitsbeginn mit unseren

**Netzbezirk Nidda, Ludwigstraße 25, 63667 Nidda Tel. (0 60 43) 981 - 0**  
 in Verbindung setzt.

Bei unserer Stellungnahme gehen wir davon aus, dass Änderungen an unseren Bestandsanlagen notwendig werden. Sollte dies aus Sicht der Gemeinde der Fall sein, bitten wir diese, sich mit uns in Verbindung zu setzen. Die Kostenregelung erfolgt gemäß Wegennutzungsvertrag.

Die Versorgung des am Planungsbereich ausgewiesenen Gebietes mit elektrischer Energie kann durch entsprechende Netzausweitung erfolgen.

Für die Versorgung des geplanten Baugebietes mit elektrischer Energie teilen wir den Bau einer Transformatorstation für erforderlich. Einen geeigneten Standort haben wir in dem beigefügten Plan eingezeichnet. Hierzu benötigen wir eine Fläche von 5,5 m Breite \* 7,2 m Tiefe mit einem Kanalananschluss an der rechten vorderen Grundstücksecke. Neben der zeichnerischen Darstellung im Bebauungsplan bitten wir textlich anzunehmen, dass innerhalb der Fläche für Versorgungsanlagen mit der Zweckbestimmung Elektrizität (Transformatorstation), bauliche Anlagen die einschlägigen Grenzabstände nach Landesbauordnung unterirdischen Särften. Die Station ist gem. Anlage zu § 63 HBO baugewerblichsfrei. Für Rückfragen, den Standort betreffend, setzen Sie sich bitte frühzeitig mit unserer Fachabteilung in Friedberg - Tel. (09331)82-1231 – in Verbindung. Die Stadt wird gebeten, das Grundstück, der OVAG, zu

Bauleitplanung der Gemeinde Ranstadt			
Bebauungsplan „Am Bahnhof“ in der Kerngemeinde Ranstadt			
Abwägung der Stellungnahmen zur Beteiligung der Öffentlichkeit und der Behörden nach den §§ 3 und 4 (2) BauGB in der Zeit vom 26.07.2021 bis 31.08.2021.			
STELLUNGNAHME: OVAG Netz-	Seite 1	Vom 27.08.2021	
Abwägungsbeschluss des/der		GVer	BA, GVer
Keine grundsätzlichen Bedenken. Die Projektierung der Erschließung sowie der Standort für die gepl. Trafostation wird frühzeitig mit der OVAG Netz abgestimmt. Die af. Abb. wird in die Begründung übernommen.			
			





Oberhessengas Netz GmbH | Postfach 1007 28 | 61047 Friedberg

Planungsbüro Vollhardt  
Herrn Vollhardt  
Am Vogelherd 51  
35043 Marburg

Oberhessengas Netz GmbH  
Schule-Deitzsch-Str. 1  
61047 Friedberg



Ihr Ansprechpartner  
Marc Lingner  
HPL/ABE  
Telefon 06031 7277-26  
Telefax 06031 7277-76  
m.lingner@oberhessengas-netz.de

Datum 29.07.2021

**Bauleitplanung der Gemeinde Ranstadt**  
**Aufstellung des Bebauungsplans „Am Bahnhof“ in der Kerngemeinde Ranstadt**  
Öffentliche Auslegung der Entwurfsplanung gem. § 3 (2) BauGB und Beteiligung der Behörden gem. § 4 (2) BauGB

Sehr geehrter Herr Vollhardt,

wir nehmen Bezug auf Ihre Email vom 24.07.2021 und teilen Ihnen mit, dass die vorgenannte Maßnahme nicht in unserem Netzgebiet liegt.

Eine Stellungnahme ist deshalb nicht möglich.

Mit freundlichen Grüßen

OBERHESSENGAS NETZ GMBH

Marc Lingner

Bauleitplanung der Gemeinde Ranstadt			
Bebauungsplan „Am Bahnhof“ in der Kerngemeinde Ranstadt			
Abwägung der Stellungnahmen zur Beteiligung der Öffentlichkeit und der Behörden nach den §§ 3 und 4 (2) BauGB in der Zeit vom 26.07.2021 bis 31.08.2021.			
STELLUNGNAHME: O GAS	Vom 29.07.2021		
Abwägungsbeschluss des/der	GVor	BA	GVer
Keine Zuständigkeit.			

Regierungspräsidium Darmstadt



Regierungspräsidium Darmstadt 64273 Darmstadt

Gemeindevorstand der  
Gemeinde Ranstadt  
Hauptstraße 15  
63691 Ranstadt

Unser Zeichen: RPOA - Dec. III 31.2-61 d 03.14/56-2021/1  
Dokument-Nr.: 26211038219  
Ihre Ansprechpartnerin: Martina Dinkel-Hübner  
Zimmernummer: 3.017  
Telefon/Fax: 06151 12-86201/-49 511 3276-5283  
E-Mail: Martina.Dinkel-Huebner@rpoa.hessen.de  
Datum: 24. August 2021

**Bauleitplanung der Gemeinde Ranstadt  
Bebauungsplanentwurf „Am Bahnhof“ in der Kerngemeinde  
Stellungnahme gemäß § Abs. BauGB  
Stellungnahme gemäß § 4 Abs. 2 BauGB i.V. mit § 13a BauGB  
Schreiben des Planungsbüros Vollhardt vom 22. Juli 2021**

Sehr geehrte Damen und Herren,

zu der vorgelegten Planung bestehen aus regionalplanerischer Sicht keine Bedenken.

Der Bereich des Plangebietes ist im Regionalplan Südhessen 2010 als „Vorranggebiet Siedlung Bestand“ ausgewiesen und liegt in unmittelbarer Nähe zum Bahnhof Ranstadt, ist also gut an den ÖPNV angebunden. Die Umwandlung im Rahmen der Innenentwicklung zur Schaffung wichtiger Infrastruktureinrichtungen im innerörtlichen Bereich wird aus regionalplanerischer Sicht begrüßt.

Eine Zuständigkeit der oberen Naturschutzbehörde ist gemäß § 2 Abs. 1 Hessisches Ausführungsgesetz zum Bundesnaturschutzgesetz (HAGBNatSchG) nicht gegeben. (siehe hierzu auch Ziffer 3.5 des Erlasses des Hessischen Ministeriums für Wirtschaft, Energie, Verkehr und Wohnen über die Beteiligung der Behörden und sonstigen Träger öffentlicher Belange (TöB) in städtebaulichen Verfahren nach dem Baugesetzbuch (BauGB) vom 11. Dezember 2019 -StAnz. 52/2019 S. 1373-).

Bezüglich der vom Regierungspräsidium Darmstadt - Abteilung Umwelt Frankfurt - zu vertretenden Belange teile ich Ihnen folgendes mit:

**Grundwasserschutz/Wasserversorgung**

Die Bauleitplanung muss wasserwirtschaftliche Belange angemessen berücksichtigen.

Bauleitplanung der Gemeinde Ranstadt			
Bebauungsplan „Am Bahnhof“ in der Kerngemeinde Ranstadt			
Abwägung der Stellungnahmen zur Beteiligung der Öffentlichkeit und der Behörden nach den §§ 3 und 4 (2) BauGB in der Zeit vom 26.07.2021 bis 31.08.2021.			
STELLUNGNAHME: RP Darmstadt	Seite 1	Vom 24.08.2021	
Abwägungsbeschluss des/der	GVor	BA	GVer
Regionalplanung: Keine Einwendungen.			
Naturschutz: Die UNB ist in das Verfahren eingebunden.			
Abt. Arbeitsschutz und Umwelt: <u>Grundwasserschutz/Wasserversorgung</u> <u>Zu 1. Wasserversorgung:</u>  Forderungen sind nur durch zusätzliche Gutachten zu beantworten.			

Gewährleistet werden müssen von Seiten der planaufstellenden Kommune eine quantitativ und qualitativ ausreichende Wasserversorgung und ein ausreichender Schutz des Grundwassers.

In den Unterlagen sind dazu keine ausreichenden Aussagen enthalten und sind daher nachzubessern. Hierzu gebe ich folgende Hinweise:

1. Wasserversorgung

Die planaufstellende Kommune hat in eigener Verantwortung sicherzustellen, dass die Versorgungssicherheit der öffentlichen Wasserversorgung dauerhaft für die künftige Bebauung im Rahmen der bestehenden wasserrechtlichen Zulassungen gewährleistet ist und eine ausreichende Löschwassermenge bereitgestellt werden kann.

Die Bauleitplanung ersetzt nicht ggfs. erforderliche eigene wasserrechtliche Zulassungen, z. B. für das Einbringen von Stoffen in das Grundwasser oder für mögliche Barrierewirkungen von Gebäuden im Grundwasser oder für ggf. erforderliche Wasserhaltungen.

Im Rahmen der Bauleitplanung sind das Ausmaß und etwaige Maßnahmen zur Vermeidung bzw. Minimierung darzulegen sowie zu erläutern, dass voraussichtlich keine Gründe gegen die Erteilung einer späteren wasserrechtlichen Erlaubnis sprechen. Dies erfordert eine baugrundtechnische bzw. auch eine umfassende hydrogeologische Beurteilung, die bereits im Rahmen der Bauleitplanung (Prüfung der Umweltauswirkungen) vorgelegt werden muss.

Es ist dabei insbesondere darauf zu achten, ob durch die bestehenden Wasserrechte im Planungsbereich der Wasserbedarf gedeckt werden kann. Im Bebauungsplan müssen Angaben darüber enthalten sein, wie der zukünftige Bedarf gedeckt werden kann.

Eine übermäßige Neuversiegelung der Flächen ist wegen der Verringerung der Grundwasserneubildung zu vermeiden.

Durch Versickerung von Niederschlagswasser kann das Grundwasser verstärkt neu gebildet werden. Dabei ist jedoch darauf zu achten, dass das Grundwasser nicht qualitativ beeinträchtigt wird.

Flächen mit sehr hohen Grundwasserständen (0 bis 3 m) sind vernäesungsgefährdete Gebiete und sollen gemäß § 9 Abs. 5 Nr. 1 BauGB im Bebauungsplan entsprechend gekennzeichnet werden.

2. Grundwasserschutz

Das Plangebiet liegt in der Schutzzone I des Oberhessischen Heilquellenschutzbezirkes (Hess. Regierungsblatt Nr. 33 vom 07.02.1929). Erdaufschlüsse und Bohrungen mit einer Tiefe von mindestens 5 m bedürfen einer Genehmigung.

STELLUNGNAHME: RP Darmstadt	Seite 2	Vom 24.08.2021		
Abwägungsbeschluss des/der		GVer	BA	GVer
Zu 2. Grundwasserschutz: Die Hinweise zum Grundwasserschutz bzw. zum Heilquellenschutzgebiet werden in den BPL aufgenommen.				

Weiterhin liegt das Plangebiet sowohl in der Quantitativen Schutzzone O als auch in der Qualitativen Schutzzone IV des Heißequellen-Schutzgebietes „Bad Salzhausen“ (Schutzgebietsverordnung im St.Anz. 45/92, S. 2836 vom 09.11.1992).

Die in der Schutzgebietsverordnung enthaltenen Ge- und Verbote sind zu beachten. Ggf. sind sich daraus ergebende eigene wasserrechtliche Prüfungen und Zulassungen vor Inkrafttreten der Bauleitplanung erforderlich. Ansprechpartner ist grundsätzlich die zuständige Untere Wasserbehörde.

Unterstützend empfiehlt es sich zur Betrachtung der wasserwirtschaftlichen Belange die Arbeitshilfe „Wasserwirtschaftliche Belange in der Bauleitplanung“ des Hessischen Ministeriums für Umwelt, Klimaschutz, Landwirtschaft und Verbraucherschutz (Juli 2014) heranzuziehen.

**Oberirdische Gewässer, Renaturierung**

Aus der Sicht des Dezernates 41.2 bestehen gegen den Bebauungsplan „Am Bahnhof“ in der Kerngemeinde Ranstadt keine Bedenken.

**Nachsorgender Bodenschutz**

In der Altflächendatei sind Eintragungen zu Altstandorten im Plangebiet vorhanden. Daher ist Ihre Aussage in der Begründung unter dem Punkt 9, Altlasten fehlerhaft. Zusätzliche Kenntnisse zum Vorhandensein von weiteren Altflächen können auch bei der Unteren Bodenschutzbehörde des Weiterenraumes vorliegen.

Unter den Altstandorten befindet sich der folgende Betrieb, der gemäß Handbuch Altlasten, Band 2, Teil 4 des HLNUG mit einem hohen bzw. sehr hohen Gefährdungspotential für die Umwelt bewertet wird.

Unter der ALTIS-Nr. 440.BZ0.050-001.004 wird die Auto Beutel GmbH mit einer KFZ-Reparaturwerkstatt geführt, welche der Branchen Klasse 4 zuzuordnen ist. Zudem ist unter dieser Schlüsselnummer die Firma Benthaus geführt, welche der Branchen Klasse 3 zuzuordnen ist und somit ein mäßiges Gefährdungspotential aufweist.

Da mir zur Beurteilung möglicher Gefahren der geplanten Nutzung jedoch nur unzureichende Daten zur Verfügung stehen, werden im Zuge des Bauleitplanungsverfahrens weitere Untersuchungen erforderlich. Die Kosten für die Gutachten hat die Gemeinde als Trägerin der Bauleitplanung zu tragen, soweit sie nicht von einem Vorhabenträger im Rahmen eines städtebaulichen Vertrages (§ 11 BauGB) oder Vorhabens- und Erschließungsplanes (§ 12 BauGB) übernommen werden.

Für die Standorte mit hohem bzw. sehr hohem Gefährdungspotential für die Umwelt sind entsprechende Einzelfallrecherchen bzw. ggf. anschließend orientierende Untersuchungen gemäß der Handbücher Altlasten Band 3, Teil 1, bzw. Band 3, Teil 2 des HLNUG durchzuführen. Die Einzelbewertung hat gemäß der Handbücher Altlasten, Band 5, Teil 1 zu erfolgen. Hierzu ist ein Fachgutachter in Altlastenfragen zu beauftragen. Das

STELLUNGNAHME: RP Darmstadt	Seite 3	Vom 24.08.2021		
Abwägungsbeschluss des/der		GVor	BA	GVer
Oberflächengewässer: Keine Einwände.				
Nachsorgender Bodenschutz: Forderungen sind nur durch zusätzliche Gutachten zu beantworten.				

Ergebnis der Untersuchungen ist dem Regierungspräsidium Darmstadt, Abteilung Umwelt Frankfurt, Dezernat 41.5 Bodenschutz West, vorzulegen

Erst nach Auswertung der Einzelfallbewertung kann darüber entschieden werden, ob ein weiterer Untersuchungsbedarf besteht und eine Orientierende Untersuchung erforderlich wird oder das Bauleitplanverfahren weiter fortgeführt werden kann.

Die Gutachten sind der Begründung als Anlage beizufügen.

Ich weise darauf hin, dass die Erfassung der Altstandorte in Hessen zum Teil noch nicht flächendeckend erfolgt ist, so dass die Daten in der Altflächendatei diesbezüglich nicht vollständig sind.

Die Gemeinde Ranstadt ist ihren Pflichten zur Aktualisierung der bestehenden hessischen Altflächendatei bislang nicht ausreichend nachgekommen. Deshalb sind Aussagen zum nachsorgenden Bodenschutz nur eingeschränkt möglich.

Gemäß § 8 Abs. 4 HAAltBodSchG sind Sie als Gemeinde verpflichtet Erkenntnisse über Verdachtsflächen, Altflächen und Altstandorte unverzüglich dem Hessischen Landesamt für Naturschutz, Umwelt und Geologie (HLNUG) mitzuteilen. Zu diesem Zweck haben Sie verfügbare Daten zu erheben, die Gewereregister auszuwerten und bereits erhobene Daten fortzuschreiben. Hierfür steht das Datenübertragungssystem DATUS zum kostenlosen Download auf der Homepage des HLNUG unter dem Link <https://www.hlnug.de/themen/altlasten/datus> zur Verfügung.

Nur so kann eine ausreichende Abwägung im Rahmen der Bauleitplanung erfolgen. Sofern Ihnen aus anderen Informationsquellen (z.B. Kenntnisse der früheren Nutzung, Luftbilder und Karten aus anderen Archiven, Hinweise aus der Bevölkerung u.a.) Erkenntnisse über Altlasten oder schädliche Bodenveränderungen bekannt sind, sind diese in der Abwägung zu berücksichtigen.

**Vorsorgender Bodenschutz**

Die Belange des vorsorgenden Bodenschutzes wurden in ausreichendem Maße berücksichtigt.

**Abfallwirtschaft West**

Gegen das Vorhaben bestehen aus abfallrechtlicher Sicht anhand der vorgelegten Unterlagen keine Bedenken.

Aufgrund der geplanten Abrissmaßnahmen bitte ich folgende Hinweise aufzunehmen:

- Bei der Beprobung, Einstufung und Entsorgung des bei der Baumaßnahme anfallenden Abfalls sind die Regelungen des Merkblattes „Entsorgung von Bauabfällen“ der hessischen Regierungspräsidien in der aktuellen Fassung (zurzeit Stand 01. September 2018, erhältlich im Internet unter [www.rp-darmstadt.de](http://www.rp-darmstadt.de) (Startseite  Umwelt & Verbraucher  Abfall  Bau- und Gewerbeabfall) vom Bauherrn als Ab-

STELLUNGNAHME: RP Darmstadt	Seite 4	Vom 24.08.2021		
Abwägungsbeschluss des/der		GVer	BA	GVer
<p>Allgemein: Der Kampfmittelräumdienst wurde gesandert am Bauleitplanverfahren beteiligt. Da es sich um ein bereits überwiegend bebauten Areal, sowie um ein planungsrechtlich geordnetes Gebiet handelt, teilte der Kampfmittelräumdienst mit Stellungnahme vom 27.05.2020 mit, dass keine Verdachtsfunde vorliegen, jedoch bei Bauarbeiten auf evtl. Funde zu achten ist. Ein entsprechender Hinweis wird in den BPL aufgenommen.</p> <p>Vorsorgender Bodenschutz: Dem Hinweis wird entsprochen.</p> <p>Abfallwirtschaft West: Die Hinweise werden aufgenommen.</p>				

fallbesitzer und Auftraggeber sowie allen weiteren mit den Abbruch- und Entsorgungsarbeiten Befassten zu beachten und anzuwenden.

2. Die vorherige Zustimmung der Abfallbehörde zu dem Beprobungsumfang, der Einstufung sowie zu den beabsichtigten Entsorgungsmaßnahmen ist einzuholen, wenn mit speziellen nutzungsbedingten Schadstoffgehalten in den Bausubstraten zu rechnen ist oder solche noch unvorhergesehen auftreten sollten.
3. Material auch aus räumlich kleineren Bereichen mit Schadstoffbelastungen ist von geringer belastetem Material zu trennen und den passenden Entsorgungsfractionen zuzuordnen, soweit es technisch durchführbar ist. Die für die schadlose Verwertung maßgeblichen Konzentrationen an Schadstoffen dürfen zum Zweck einer umweltverträglichen Verwertung weder durch die Zugabe von geringer belastetem Material gleicher Herkunft noch durch Vermischung mit anderen unbelasteten Stoffen eingestellt werden.

#### Immissionsschutz (Lärm, Erschütterung, EMF)

Das Plangebiet soll als urbanes Gebiet mit gemischter Nutzung ausgewiesen werden.

Die Lage ist nicht unkritisch, da das Gebiet in unmittelbarer Nähe zu Bahngleisen und dem Bahnhof in Ranstadt liegt und damit unmittelbar im Wirkungsbereich des Bahnbetriebes.

Die auf das Plangebiet einwirkenden Schallimmissionen des Bahnbetriebes wurden gutachtlich untersucht. Die Immissionsberechnung Nr. 4610/II des Schalltechnischen Büros Pfeiffer vom 21.07.2021 liegt vor.

Es wurde der Nachweis erbracht, dass unter Berücksichtigung eines 3m hohen Schallschutzes entlang der Gleise (2m hohe Wand plus 1m hoher Erdwall), sowie den angegebenen Bauschalldämm-Maßen für die Fassade, Schlafräumenordnungen zur lärmabgewandten Seite und passivem Schallschutz (nicht öffnende Fenster mit luftunabhängigen Einrichtungen) eine Wohnbebauung mit schutzwürdiger Nutzung möglich ist.

Diese Maßnahmen sind aus hiesiger Sicht dringend erforderlich, um ein Wohnen und Leben dort überhaupt zu ermöglichen.

Es wird deshalb vorgeschlagen, alle schutzwürdigen Räume zur lärmabgewandten Seite hin zu orientieren und an den Ostfassaden (zu den Gleisen hin) entweder keine Fenster zu planen oder möglichst kleine Fenster. Balkone und Terrassen sollten nur auf die lärmabgewandte Seite geplant werden.

Diese Vorgaben sollten in die textlichen Festsetzungen übernommen werden, ebenso wie das vorgelegte Gutachten, das als Bestandteil der Planunterlagen aufgenommen werden sollte.

STELLUNGNAHME: RP Darmstadt	Seite 5	Vom 24.08.2021		
Abwägungsbeschluss des/der	GVor	BA	GVer	
<p>Immissionsschutz:  <b>Weitere Auflagen gefordert.</b></p>				

**Allgemein:**

Sobald der o. a. Bauleitplan rechtsverbindlich geworden ist, wird um Übersendung einer Mehrausfertigung in der bekannt gemachten Fassung an das Regierungspräsidium Darmstadt, Abteilung Arbeitsschutz und Umwelt Frankfurt, Gulleutstraße 114, 60327 Frankfurt gebeten.

Für die **bergrechtliche** Stellungnahme wurden folgende Quellen als Datengrundlage herangezogen:

Hinsichtlich der Rohstoffssicherung:

- Regionalplan Südhessen/Regionaler Flächennutzungsplan (RPS/RegFNP) 2010
- Rohstoffssicherungskarte (KRS 25) des HLNUG;

Hinsichtlich der aktuell unter Bergaufsicht stehenden Betriebe:

- vorliegende und genehmigte Betriebspläne;

Hinsichtlich des Altbergbaus:

- bei der Bergaufsicht digital und analog vorliegende Risse,
- in der Datenbank vorliegende Informationen,
- Kurzübersichten des ehemaligen Bergamts Weilburg über früheren Bergbau.

Die Recherche beruht auf den in Inhaltsverzeichnissen des Aktenplans inventarisierten Beständen von Berechtsams- und Betriebsakten früherer Bergbaubetriebe und in hiesigen Kartenschränken aufbewahrten Rissblättern. Die Stellungnahme basiert daher hinsichtlich des Altbergbaus auf einer unvollständigen Datenbasis.

Anhand dieser Datengrundlage wird zum Vorhaben wie folgt Stellung genommen:

Rohstoffssicherung: Durch das Vorhaben sind keine Rohstoffssicherungsflächen betroffen.

Aktuelle Betribe: Es befinden sich keine aktuell unter Bergaufsicht stehenden Betriebe im Planbereich und dessen näherer Umgebung.

Gefährdungspotential aus früheren bergbaulichen Tätigkeiten: Das Plangebiet wird von einer erloschenen Bergbauberechtigung überlagert, in der Untersuchungsbergbau mit bis zu 26 m tiefen Bohrungen und bis zu 10 m tiefen Schächten stattgefunden hat. Die Lage dieser bergbaulichen Tätigkeiten geht aus meinen Unterlagen nicht hervor. Aus Sicherheitsgründen empfehle ich daher, bei Erdarbeiten auf Anzeichen alten Bergbaus zu achten und gegebenenfalls die notwendigen Sicherungsmaßnahmen im Einvernehmen mit der Ordnungs- und der Bauaufsichtsbehörde zu treffen.

Den **Kampfmittelräumdienst** beteilige ich ausnahmsweise nur dann, wenn von gemeindlicher Seite im Rahmen des Bauleitplanverfahrens konkrete Hinweise auf das mögliche Vorkommen von Kampfmitteln erfolgt sind. In dem mir von Ihnen zugeleiteten Bau-

STELLUNGNAHME: RP Darmstadt	Seite 6	Vom 24.08.2021		
Abwägungsbeschluss des/der	GVer	BA	GVer	
Allgemein: Die bergrechtliche Datengrundlage wird in die Begründung zum BPL aufgenommen.				
Der Kampfmittelräumdienst wurde gesondert am Bauleitplanverfahren beteiligt. Der bereits im BPL vorhandene Hinweis wird ergänzt.				

leitplanverfahren haben Sie keine Hinweise dieser Art gegeben. Deshalb habe ich den zentralen Kampfmittelräumdienst nicht beteiligt. Es steht Ihnen jedoch frei, den Kampfmittelräumdienst direkt zu beteiligen. Ihre Anfragen können Sie per Email richten an das Regierungspräsidium Darmstadt, Dezernat I 18, Zentraler Kampfmittelräumdienst: [kmrd@rpd.hessen.de](mailto:kmrd@rpd.hessen.de).

Mit freundlichen Grüßen  
Im Auftrag

gez. Martina Dicke-Uebers

Dieses Dokument habe ich in der Hessischen eDokumentenverwaltung (HeDoc) elektronisch schlussgezeichnet. Es ist deshalb auch ohne meine handschriftliche Unterschrift gültig.

Hinweis:  
Datenschutzrechtliche Hinweise über die Verarbeitung personenbezogener Daten in der Regional- und Bauleitplanung finden Sie hier: <http://m.darmstadt.hessen.de/planung/bauleitplanung>

STELLUNGNAHME: RP Darmstadt	Seite 7	Vom 24.08.2021		
Abwägungsbeschluss des/der	GVor	BA	GVer	



Regierungspräsidium Darmstadt

HESSEN



Regierungspräsidium Darmstadt, 64278 Darmstadt

**Elektronische Post**

Planungsbüro Vollhardt  
Am Vogelherd 51  
35043 Marburg

**Kampfmittelräumdienst des Landes Hessen**

Unser Zeichen: I 18 KMRD- 6b 86/05-  
R 2417-2021

By Zeichen: Han-Gerhard Vollhardt  
24.07.2021  
By Ansprechpartner: Maria Elisabeth Schüle  
345  
Telefon/Fax: 06751 12 65 01 / 12 51 33  
E-Mail: kampfmittelraumdienst@kmd.hessen.de  
Datum: 24.08.2021

**Ranstadt, Bahnhofstraße**

**Bauleitplanung; Aufstellung des Bebauungsplanes "Am Bahnhof"**

Az.: 20/444

**Kampfmittelbelastung und -räumung**

Sehr geehrte Damen und Herren,

über die in Ihrem Lageplan bezeichnete Fläche liegen dem Kampfmittelräumdienst aussagefähige Luftbilder vor.

Eine Auswertung dieser Luftbilder hat keinen begründeten Verdacht ergeben, dass mit dem Auffinden von Bombenblindgängern zu rechnen ist. Da auch sonstige Erkenntnisse über eine mögliche Munitionsbelastung dieser Fläche nicht vorliegen, ist eine systematische Flächenabsuche nicht erforderlich.

Soweit entgegen den vorliegenden Erkenntnissen im Zuge der Bauarbeiten doch ein kampfmittelverdächtiger Gegenstand gefunden werden sollte, bitte ich Sie, den Kampfmittelräumdienst unverzüglich zu verständigen.

Sie werden gebeten, diese Stellungnahme in allen Schritten des Bauleit- bzw. Planfeststellungsverfahrens zu verwenden, sofern sich keine wesentlichen Flächenänderungen ergeben.

Mit freundlichen Grüßen  
Im Auftrag

gez. Dieter Schwetzer

Bauleitplanung der Gemeinde Ranstadt			
Bebauungsplan „Am Bahnhof“ in der Kerngemeinde Ranstadt			
Abwägung der Stellungnahmen zur Beteiligung der Öffentlichkeit und der Behörden nach den §§ 3 und 4 (2) BauGB in der Zeit vom 26.07.2021 bis 31.08.2021.			
STELLUNGNAHME: RP Da. -Kampfmittelräumdienst			Vom 24.08.2021
Abwägungsbeschluss des/der	GVer	BA	GVer
Der bereits im BPL vorhandene Hinweis wird ergänzt.			



Regionalverband  
FrankfurtRheinMain

Regionalverband FrankfurtRheinMain  
Postfach 11 19 41, 60094 Frankfurt am Main

Planungsbüro Voithardt  
Am Vogelherd 51  
35043 Marburg

Der Regionalvorstand

Ihr Zeichen: 20444  
Ihre Nachricht: 22.7.2021  
Unser Zeichen: SK

Anspruchspartnerin: Frau Kraska  
Abteilung: Planung  
Telefon: +49 69 2577-1526  
Telefax: +49 69 2577-1541  
kraska@region-frankfurt.de

2. August 2021

Ranstadt 1121/Bp  
Bebauungsplan "Am Bahnhof" in der Gemeinde Ranstadt,  
Stellungnahme gem. § 4 (2) BauGB in Verbindung mit § 13

Sehr geehrte Damen und Herren,

zu der vorgelegten Planung bestehen hinsichtlich der vom Regionalverband FrankfurtRheinMain zu vertretenden Belange keine Bedenken.

Durch das o.g. Verfahren sollen die planungsrechtlichen Voraussetzungen geschaffen werden, auf dem brachliegende Areal eines ehemaligen Kfz-Betriebes eine gemischter Nutzung zu entwickeln. Es soll neben Wohnraum, ein Ärztehaus, eine Kita und gewerbliche Nutzungen wie Büroflächen entstehen sowie die Ansiedlung von anderen Dienstleistungen ermöglicht werden. Standortvorteile sind neben dem unmittelbaren Bahnanschluss auch die Nähe zur Anschlussstelle zur A 45.

Der vorgelegte Bebauungsplan-Entwurf setzt ein „Mischgebiet“ fest. Der Regionalplan Südhessen 2010 legt das Gebiet als „Vorranggebiet Siedlung“ fest. Im gültigen FNP der Gemeinde ist der Standort als „Gemischte Baufläche“ dargestellt. Der Bebauungsplan-Entwurf ist also aus dem FNP entwickelt. Weitere Belange des Regionalverbandes FrankfurtRheinMain werden durch die Planung nicht berührt.

Mit freundlichen Grüßen

Im Auftrag

*S. Kraska*  
Sibylle Kraska  
Gebietsreferentin  
Abteilung Planung

Bauleitplanung der Gemeinde Ranstadt			
Bebauungsplan „Am Bahnhof“ in der Kerngemeinde Ranstadt			
Abwägung der Stellungnahmen zur Beteiligung der Öffentlichkeit und der Behörden nach den §§ 3 und 4 (2) BauGB in der Zeit vom 26.07.2021 bis 31.08.2021.			
STELLUNGNAHME: Regionalverband	Vom 02.08.2021		
Abwägungsbeschluss des/der	GVer	BA	GVer
Keine Einwände.			

BOTANISCHE VEREINIGUNG IM NATURSCHUTZ  
in HESSEN e.V.  
BUND DER UMWELT- und NATURSCHUTZ DEUTSCHLAND  
Landesverband Hessen e.V.  
DEUTSCHER GEBIRGS- und WÄLDERVERBAND  
Landesverband Hessen e.V.  
HISTORISCHE GESELLSCHAFT für ORNITHOLOGIE  
und NATURSCHUTZ e.V.

Planungsbüro Vollhardt  
Am Vogelherd 51  
35043 Marburg

LANDSCHAFTSVERBAND HESSEN e.V.  
NATURSCHUTZBUND DEUTSCHLAND  
Landesverband Hessen e.V.  
SCHUTZGESELLSCHAFT DEUTSCHER WALD  
Landesverband Hessen e.V.  
VERBAND DEUTSCHER FORSTER e.V.  
Anerkannte Verbände nach § 3 UmwRG  
Stadtmagistrat Schwelbass  
Kurt Bröcher  
Am Klingelhof 27  
63667 Nidda  
HGON - Wetteraukreis

Nidda, den 25.08.2021

Per E-Mail: g.vollhardt@vollhardt-plan.de

Bir Zeichen: 20/444

Ihre Nachricht vom 22.07.21

**Betr.: Gemeinde Ranstadt**

**Hier: Aufstellung eines B-Plans „Am Bahnhof“**

**Sehr geehrter Herr Vollhardt,**

im Auftrag der nach §3 Umwelt-Rechtsbehelfsgesetz anerkannten Naturschutzvereinigungen im Wetteraukreis und im Einvernehmen mit dem Beauftragten der Vereinigungen im Wetteraukreis nehme ich Stellung zu o.a. Vorhaben:  
Gegen die Aufstellung eines Bebauungsplanes erheben sich o.E. keine Bedenken.

Wir bitten bei der weiteren Bearbeitung folgende Anregungen und Bedenken zu berücksichtigen:

-Bisher haben die Flächen des geplanten Baugebietes infolge der Vornutzung aus ökologischer Sicht ( wie seitens des Planungsbüros festgestellt) nur eine geringe Bedeutung. Dies gilt es aufzuwerten – wie im Textteil z.T. vorgesehene: Verwendung von Rogiosantgut für Grünflächen und die entsprechende schonende, extensive Pflege, standortgerechte Bäume und Sträucher regionaler Herkunft . Anbringung von Nisthilfen einschließlich der Pflege und ggf. Ersatz.

Hinzu kommen muss die Vermeidung von ökologisch sinnlosen Flächen (> 1m2) mit Steinpackungen, Rindenmulch und Holzackschnitt, ggf. noch mit Folienunterbau.

-Ergänzung zu Punkt 1.3 des Textteils des Planes:

Carpets und Garngendächer sind extensiv zu begrünen. Die Dachflächen stellen weitere Versiegelungen dar und heizen im Sommer sich und die Umgebung auf. Dies wird durch eine extensive Begrünung gemildert.

Bauleitplanung der Gemeinde Ranstadt			
Bebauungsplan „Am Bahnhof“ in der Kerngemeinde Ranstadt			
Abwägung der Stellungnahmen zur Beteiligung der Öffentlichkeit und der Behörden nach den §§ 3 und 4 (2) BauGB in der Zeit vom 26.07.2021 bis 31.08.2021.			
STELLUNGNAHME: Nat.-Verbände	Seite 1	Vom 25.08.2021	
Abwägungsbeschluss des/der	GVor	BA	GVer
Die Anregungen der Verbände sind identisch mit der Stellungnahme der UNB.			

-Ergänzung zu Punkt 2.2.:

In Anbetracht zunehmender Trocken- und Starkregenereignisse und zur Schonung des Grundwassers sind Niederschläge in Zisternen mit Pufferfunktion aufzufangen und um die Rückhaltefunktion zu erfüllen auch fortwährend zu nutzen ( z.B. zur Toilettenspülung – immerhin ca. 1/3 des Wasserverbrauchs in Familien) Diese Niederschläge im Regenwasserkanal sind Vergeudung von Trinkwasser.

-Die Außenbeleuchtung im privaten Bereich und von Verkehrsflächen ist so auszurichten, dass keine Abstrahlung nach oben und ungezielt in die Umgebung abstrahlt. Es sind Leuchtmittel zu verwenden, die Insekten und andere nachaktive Tiere nicht heinträchtigen.

-Wir vermessen Maßnahmen zu Nutzung von Sonnenenergie, um im Bereich der geplanten Bebauung die Möglichkeiten der zwingend notwendigen Energiewende voran zu bringen.

Nidda, den 26.08.2021

Per E-Mail: g.vollhardt@vnlhaardt-plan.de

Ihr Zeichen: 20/444

Ihre Nachricht vom 22.07.21

**Betr.: Gemeinde Ranstadt**

**Hier: Aufstellung eines B-Plans „Am Bahnhof“ – Ergänzung zu unserer Stellungnahme vom 25.08.21**

Sehr geehrte Frau Schmidt, sehr geehrter Herr Vollhardt,

ergänzend zur Stellungnahme der Vertreter der Naturschutzverbände im Wetteraukreis vom 25.08.2021 bitten wir folgenden Sachverhalt aufzunehmen und zu berücksichtigen:

Das geplante Baugelände „Am Bahnhof“ soll eine neue Anbindung über die Gartenstraße, wie im Bebauungsplan dargestellt, erhalten. Auf der vorgesehener Straße befindet sich sehr alte und gesunde Eiche, eine der schönsten im Dorfbereich von Ranstadt. Aufgrund der derzeitigen Diskussion über Klimawandel und Biodiversität ist es nicht nachzuvollziehen, dass gerade dieser wertvolle Baum für die Straße zum Baugelände gepflanzt werden soll, obwohl es alternativen Zufahrtswege zum Baugelände möglich sind.

Eine in diesem Alter und Wachstumsphase vorhandene Eiche bietet eine große Anzahl von geschützten Vögel, Fledermäuse und Insekten eine Lebensgrundlage. Somit ist ein Verbotstatbestand nach § 44 (1-3) BNatSchG nicht auszuschließen. Ein Ausgleich durch Vogeln- und Fledermauskästen ist nicht ausreichend.

Mit freundl. Grüßen

G.A.

( K. Brauer – HOGN )

Zur Kenntnisnahme:

Untere Naturschutzbehörde des Wetteraukreises , Friedberg  
 Naturschutzbeirat bei der UNB des Wetteraukreises , Herr A. Loß

STELLUNGNAHME; Nat.-Verbände	Seite 2	Vom 25.08.2021 und 26.08.2021		
Abwägungsbeschluss des/der		GVer	BA	GVer

# Gemeinde Echzell

- Der Gemeindevorstand -



Der Gemeindevorstand | Unterechzeller Str. 95/207 Echzell

Planungsbüro Vollhardt  
Am Vogelheid 51

35043 Marburg

Internet: [www.echzell.de](http://www.echzell.de)  
 Telefon: 05008/9120-0  
 Telefax: 05008/9120-25  
 Bearbeiterin: Herr Fahrenbruch  
 Durchwahl: 22  
 E-Mail: [f.fahrenbruch@echzell.de](mailto:f.fahrenbruch@echzell.de)  
 Linear Zeichen: mof  
 91209 Echzell, 9. August 2021

## Aufstellung des Bebauungsplans „Am Bahnhof“ in der Kerngemeinde Ranstadt

hier: Öffentliche Auslegung der Entwurfsplanung gem. § 3 (2) BauGB und Beteiligung der Behörden gem. § 4 (2) BauGB

Sehr geehrte Damen und Herren,

bezugnehmend auf o.a. Betreff, bestehen gegen das Aufstellungsverfahren unsererseits keine Bedenken. Belange der Gemeinde Echzell werden nicht berührt.

Mit freundlichen Grüßen

  
 W. Mogk  
 Bürgermeister

Bauleitplanung der Gemeinde Ranstadt			
Bebauungsplan „Am Bahnhof“ in der Kerngemeinde Ranstadt			
Abwägung der Stellungnahmen zur Beteiligung der Öffentlichkeit und der Behörden nach den §§ 3 und 4 (2) BauGB in der Zeit vom 26.07.2021 bis 31.08.2021.			
STELLUNGNAHME: Gemeinde Echzell	Vom 09.08.2021		
Abwägungsbeschluss des/der	GVor	BA	GVer
Keine Einwände.			

Unser Zeichen	Ihr Zeichen	Auskunft erteilt	Tele-Durchwahl	Datum
60.1		Herr Hauser/Be	06035/9699-27	16.08.2021

**Bauleitplanung der Gemeinde Ranstadt  
Aufstellung des Bebauungsplans „Am Bahnhof“ in der Kerngemeinde Ranstadt  
Öffentliche Auslegung der Entwurfsplanung gem. § 3 (2) BauGB und Beteiligung der  
Behörden gemäß § 4 (2) BauGB**

Sehr geehrte Damen und Herren,

die Stadt Florstadt hat zu dem vorgelegten Entwurf weder Bedenken noch Anregungen vorzubringen.

Mit freundlichen Grüßen

  
Helfrich, Erster Stadtrat

Bauleitplanung der Gemeinde Ranstadt			
Bebauungsplan „Am Bahnhof“ in der Kerngemeinde Ranstadt			
Abwägung der Stellungnahmen zur Beteiligung der Öffentlichkeit und der Behörden nach den §§ 3 und 4 (2) BauGB in der Zeit vom 26.07.2021 bis 31.08.2021.			
STELLUNGNAHME: Gemeinde Florstadt	Vom 16.08.2021		
Abwägungsbeschluss des/der	GVar	BA	GVer
Keine Einwände.			

**BAULEITPLANUNG DER GEMEINDE  
RANSTADT**

**Bauausschuss am 22.11.2021**

**BPL „Am Bahnhof“ in Ranstadt**

FNP RANSTADT MIT GELTUNGSBEREICH DES BPL  
FLÄCHENNUTZUNG „M“ = GEMISCHTE BAUFLÄCHE





# GELTUNGSBEREICH BPL

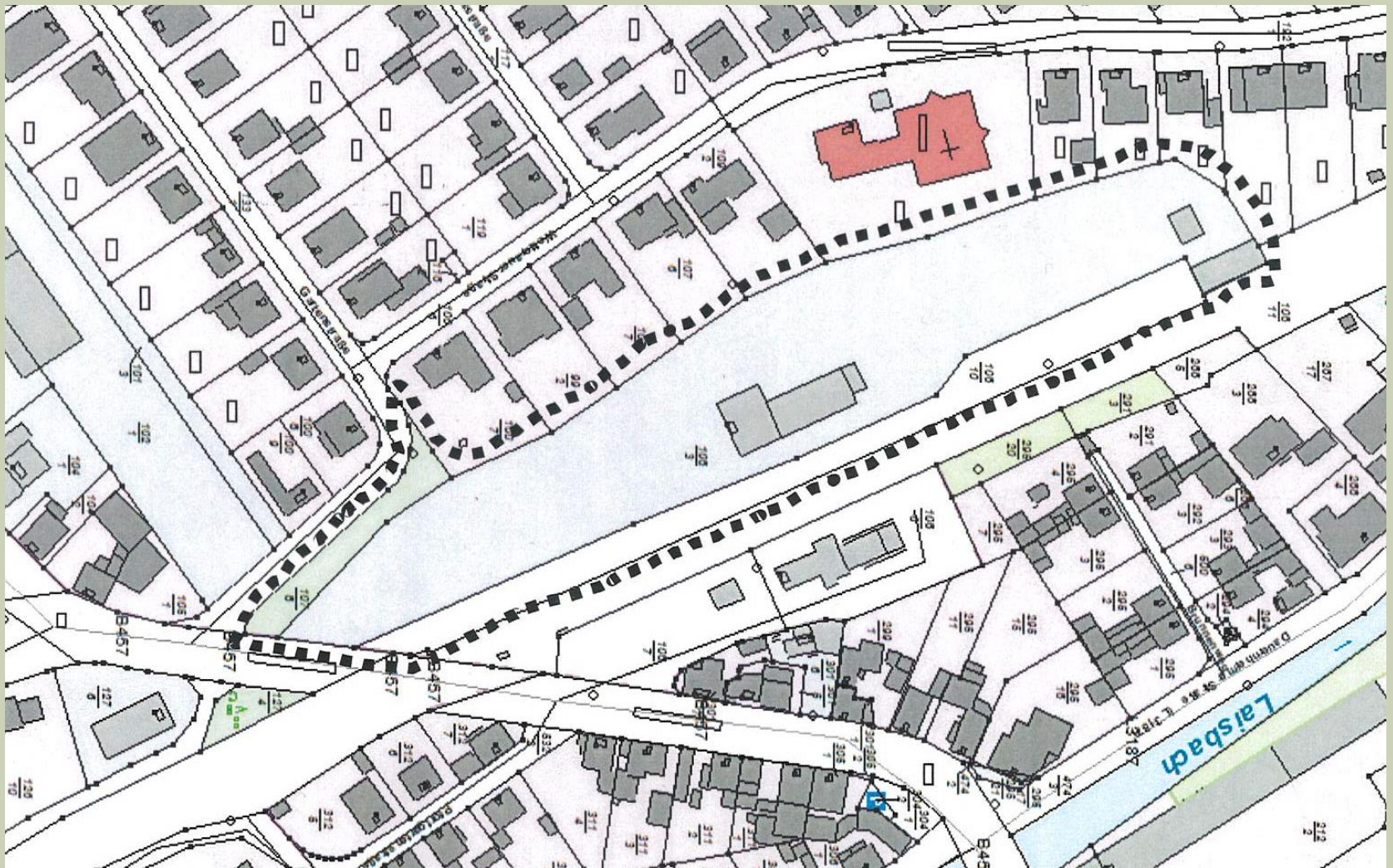

# UMGEBENDE SIEDLUNGSQUARTIERE GRABEN- UND KANALTRASSEN IM GELTUNGSBEREICH



Gemeinde Ransdorf  
RW hellblau: offenes Grabenprofil  
RW dunkelblau: RW-Kanal (Lage und Dimension unbekannt)



Datum: 13.08.2020

Maßstab: 1 : 1.000

# BPL OFFENLAGE UND BPL SATZUNG

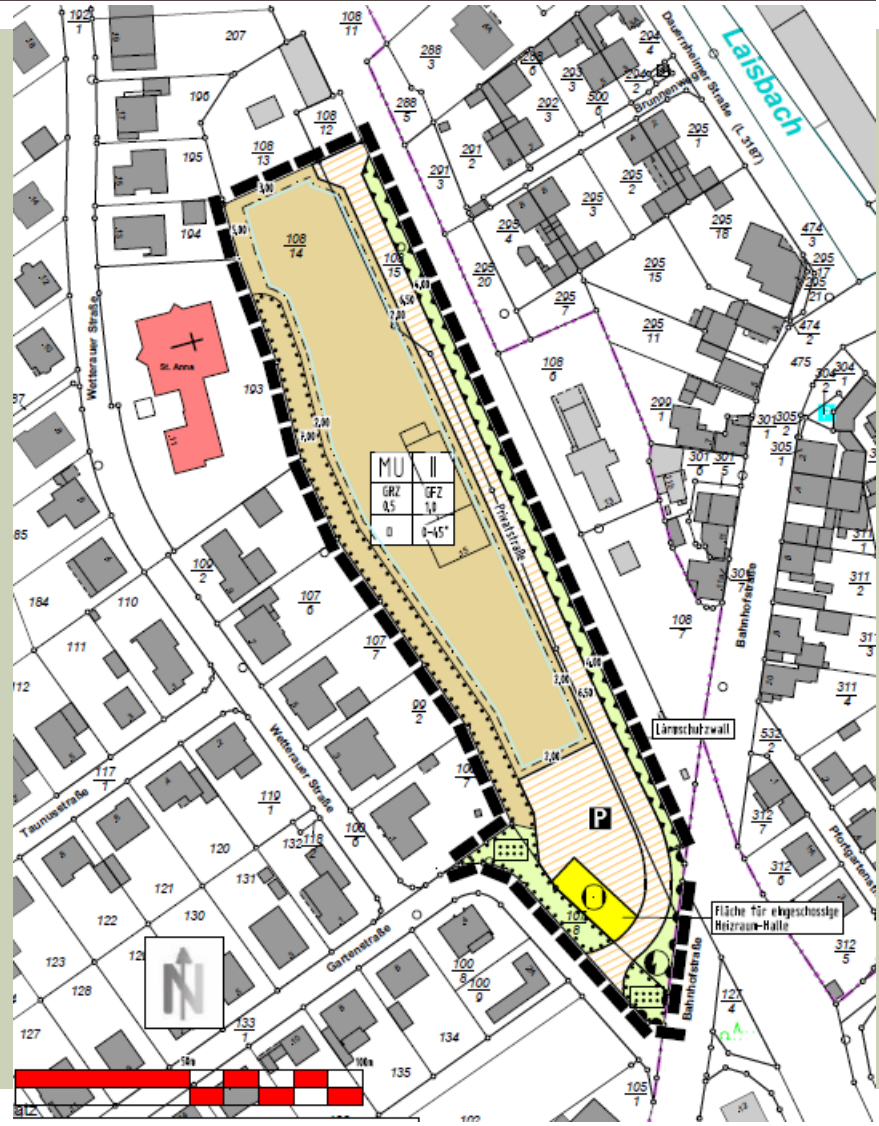
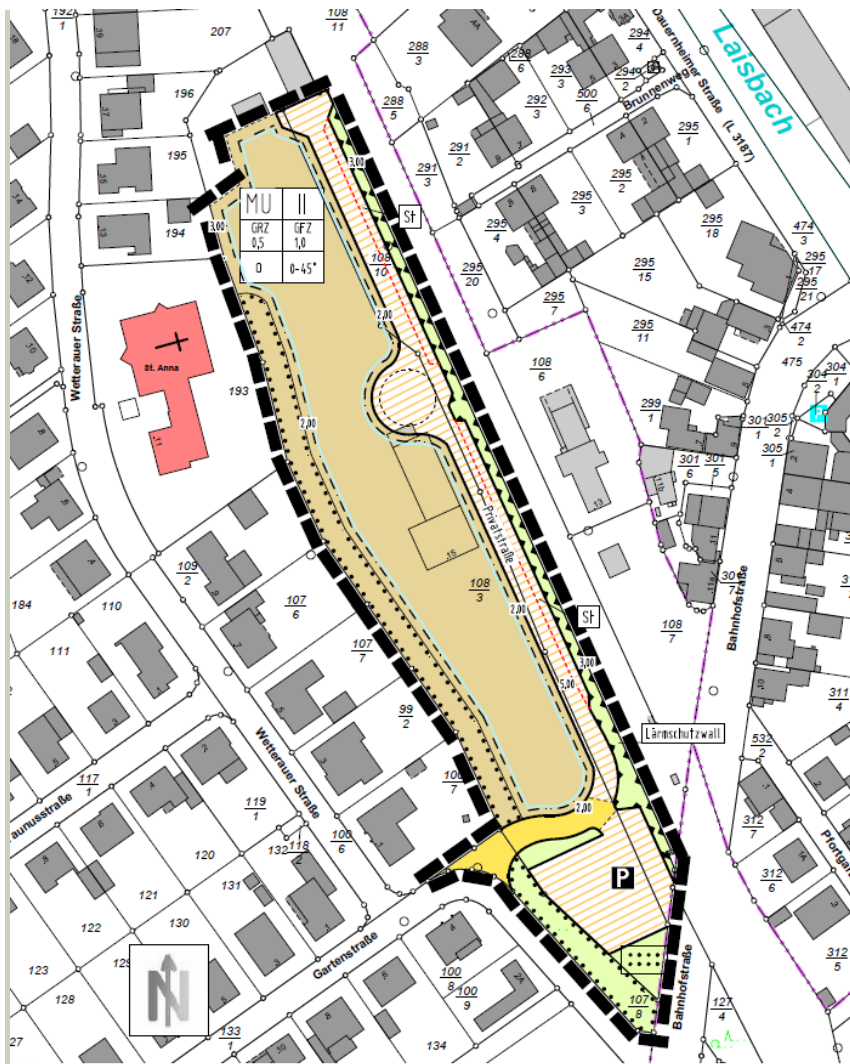

# BEBAUUNGS- UND FREIFLÄCHENPLANUNG

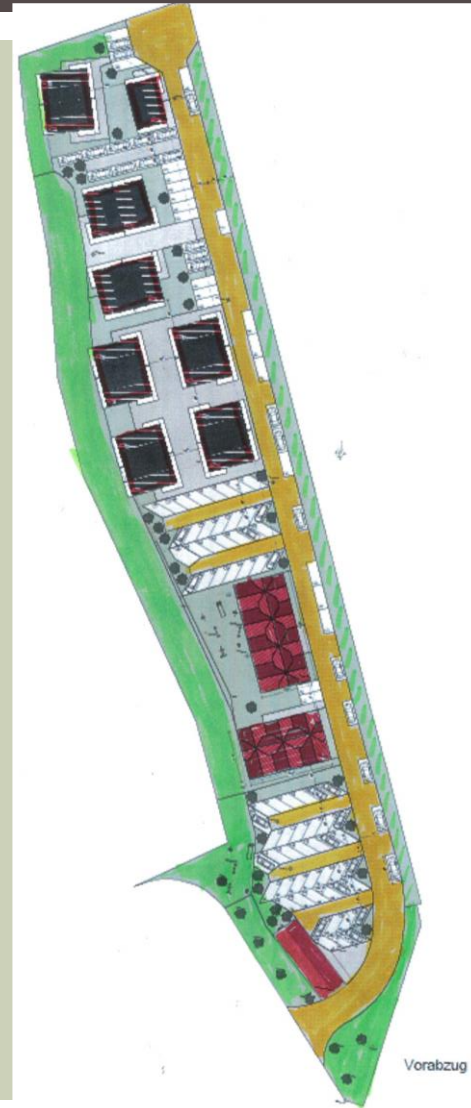
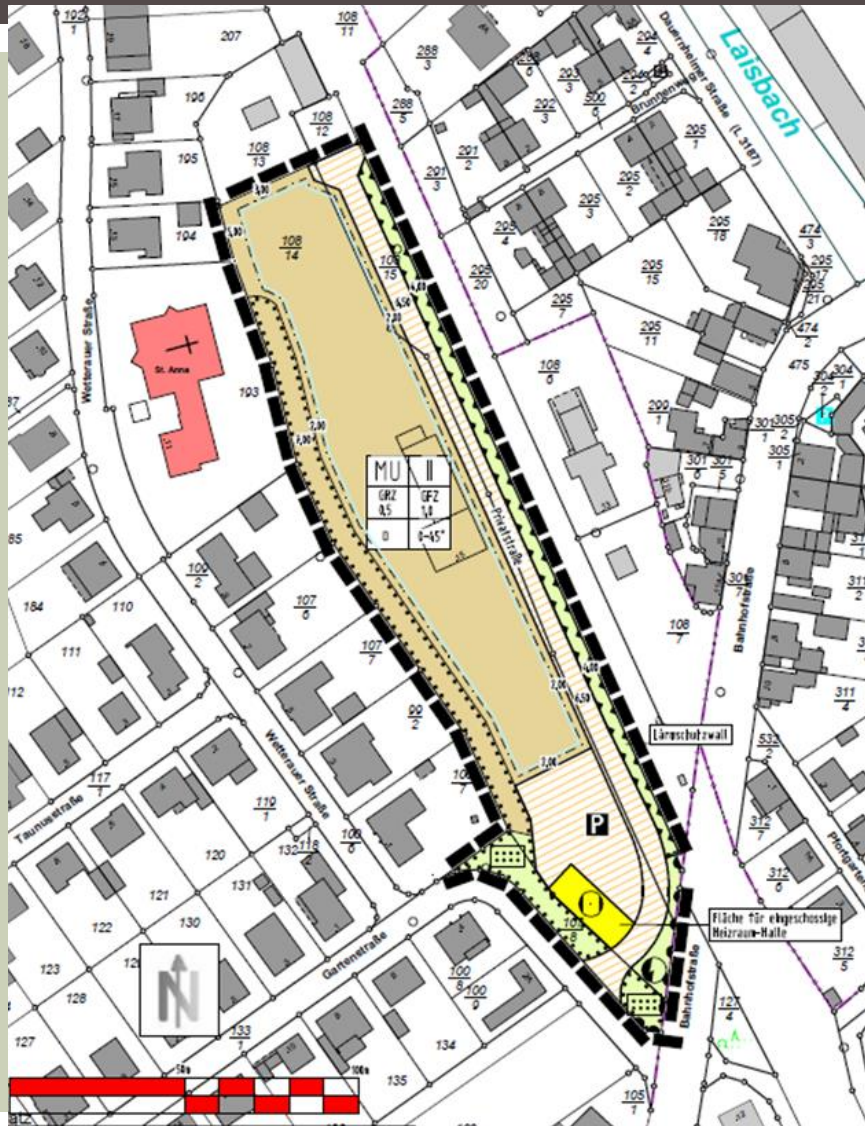



■ **Herzlichen Dank für Ihre Aufmerksamkeit**

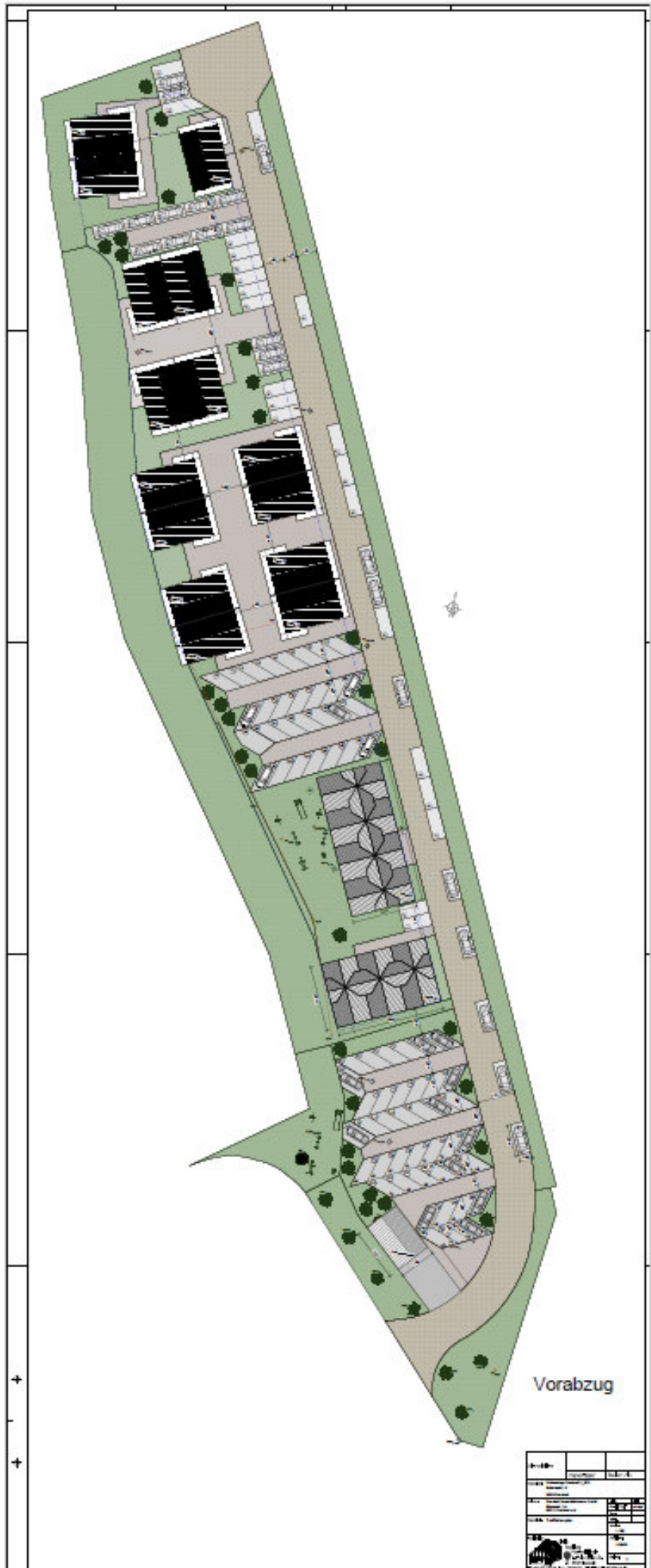

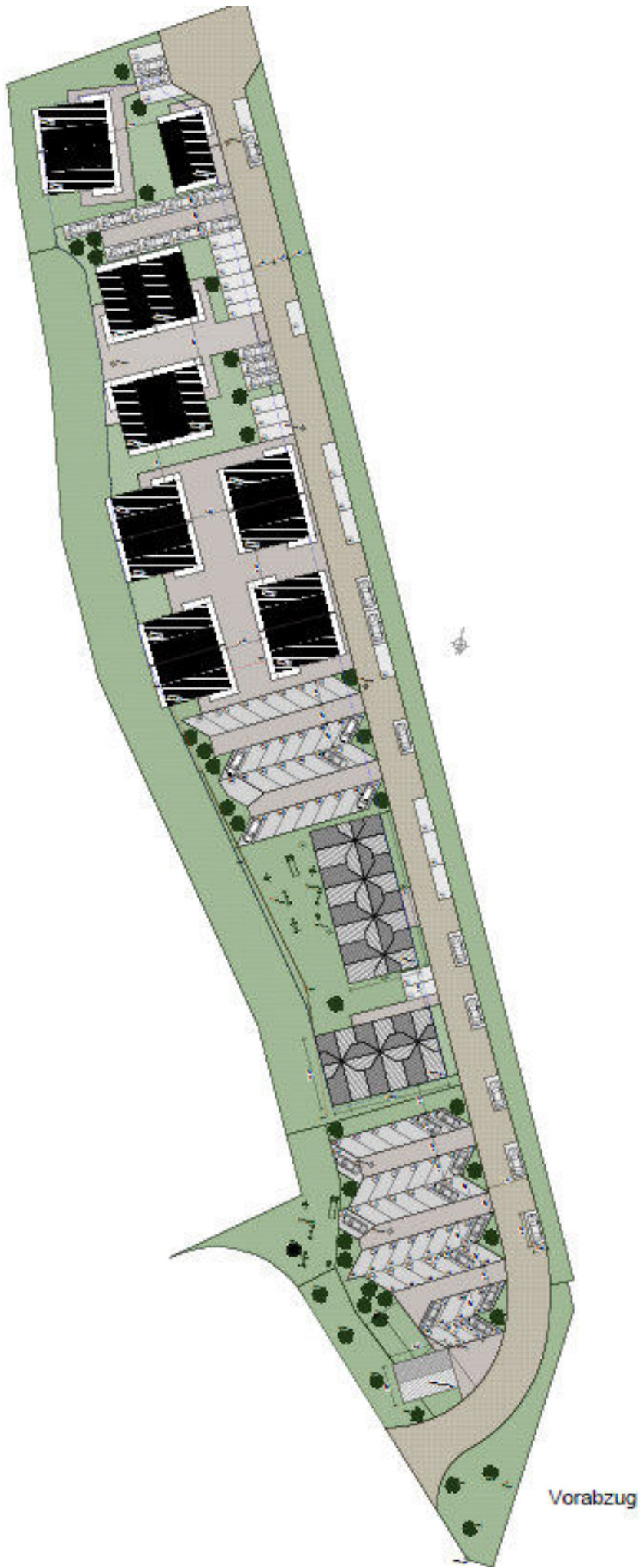

Vorabzug



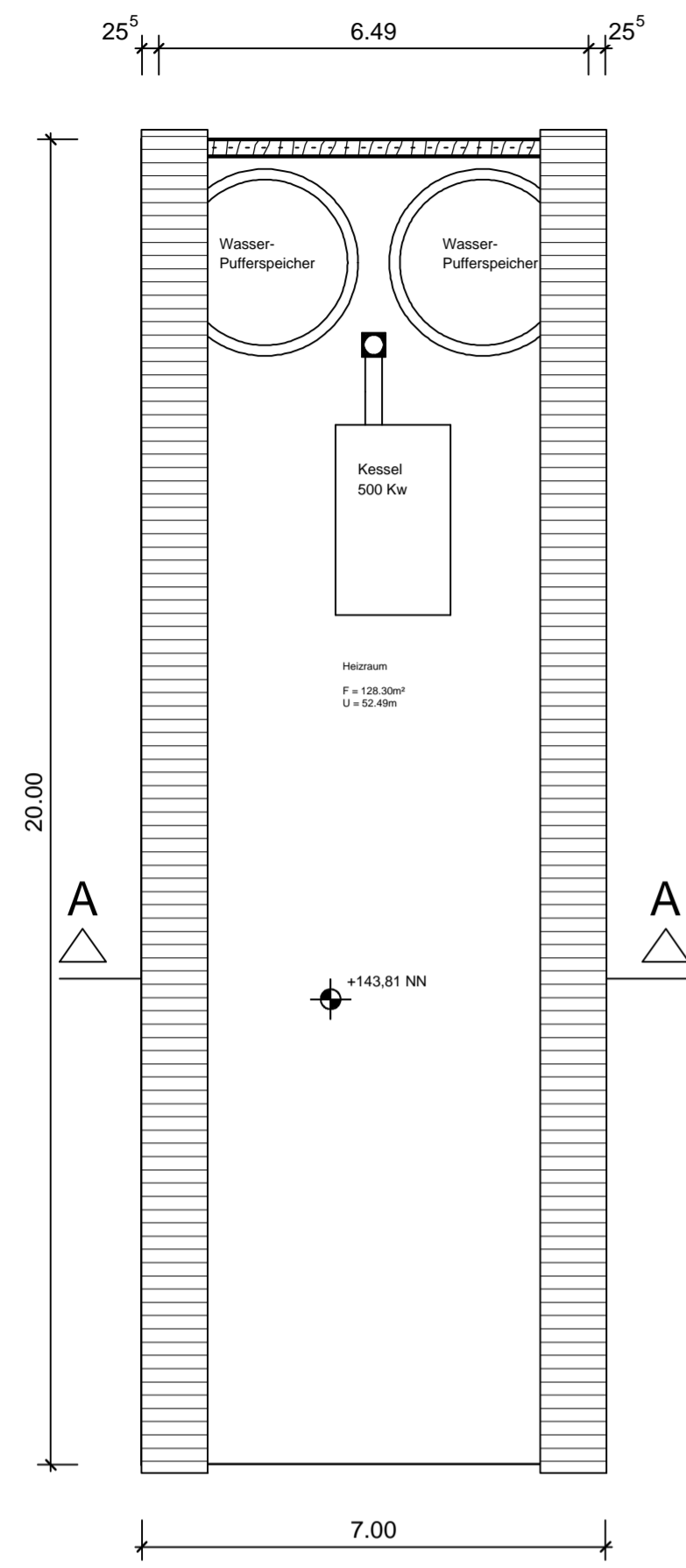

Erdgeschoss

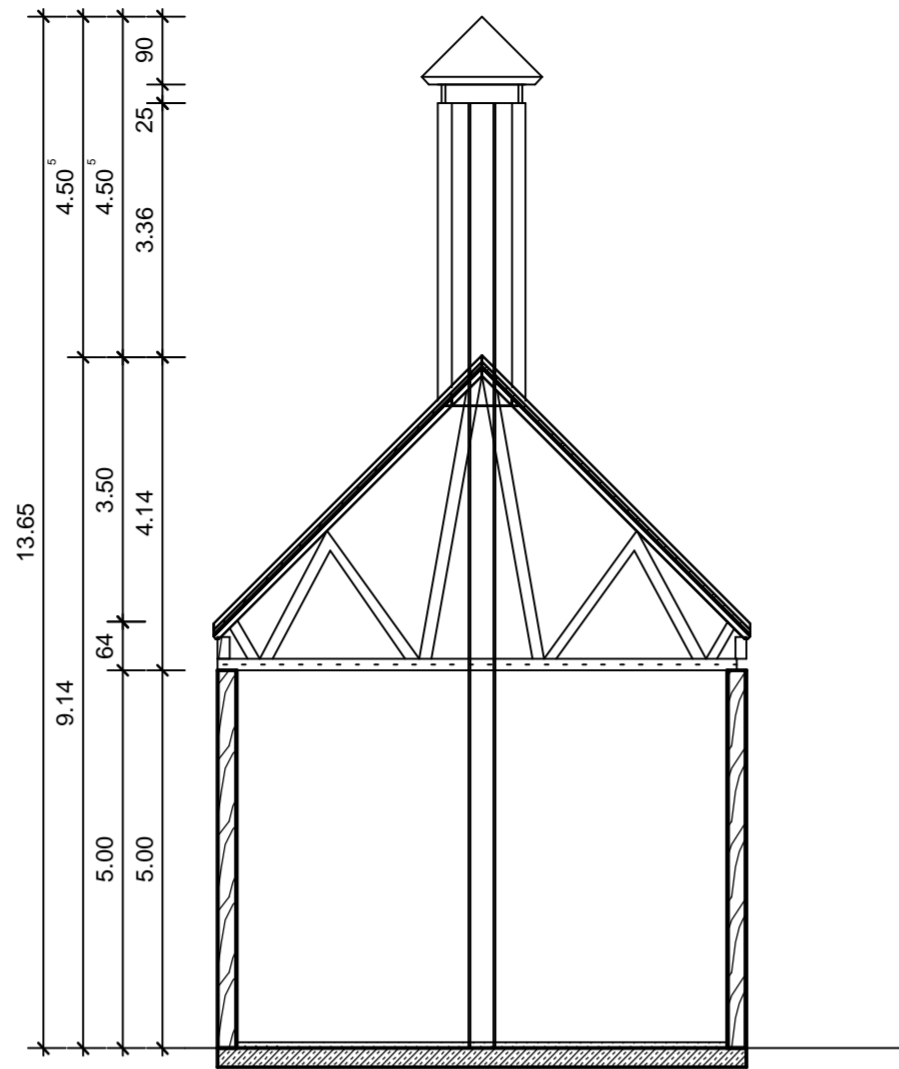

Schnitt A-A

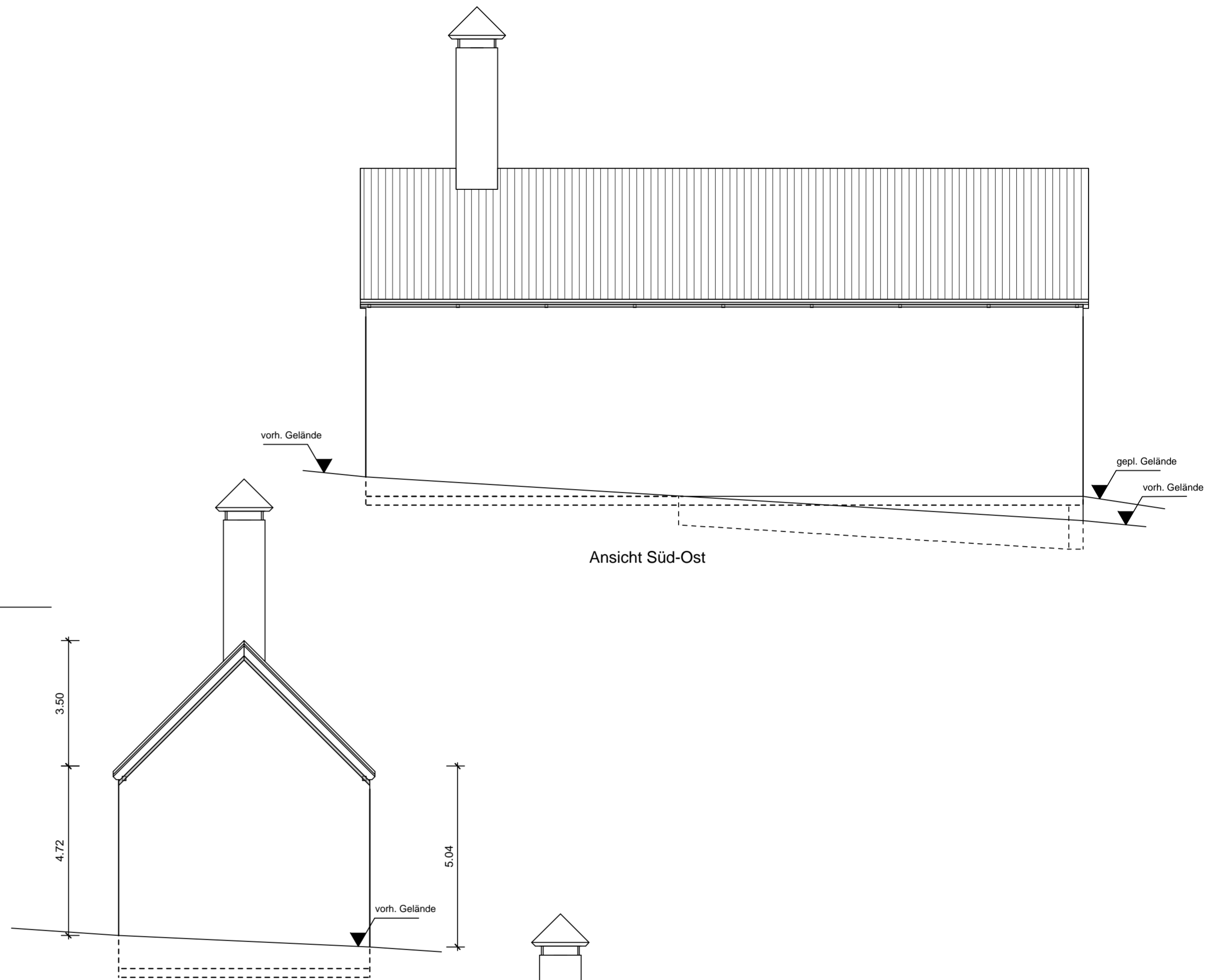

Ansicht Süd-Ost

Ansicht Süd-West

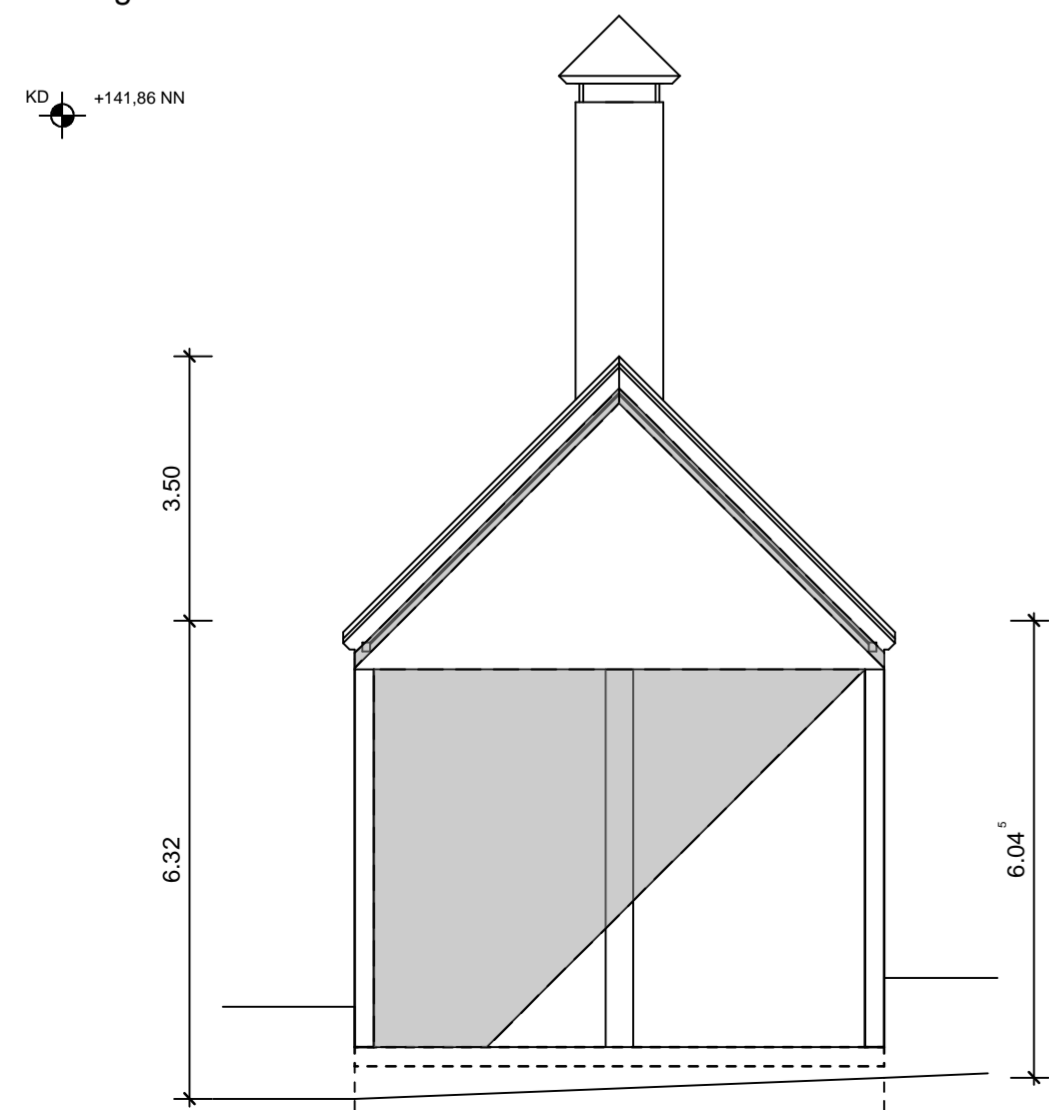

Ansicht Nord-Ost

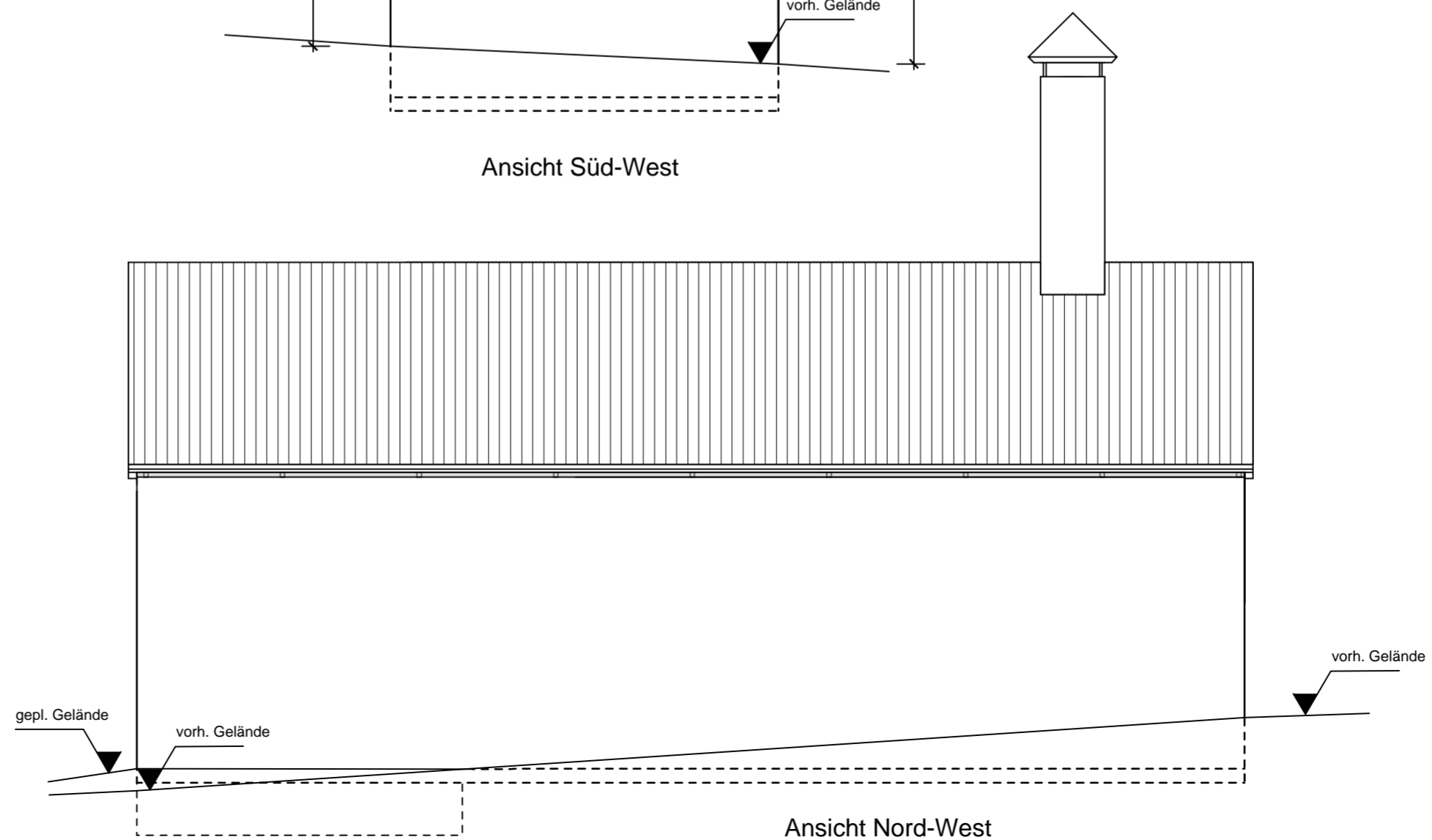

Ansicht Nord-West

Unterschriften		Planverfasser	Bauherr / in
Bauvorhaben:	Heizraum-Halle Bahnhofstr. 21 a 63691Ranstadt		
Bauherr:	Ranstadt Grundstücksgesellschaft mbH Börsenstr. 4 60313 Frankfurt a.M.	Name Gez. Hirnet	Datum 19.10.2020
Gegenstand:	Grundriss, Ansichten und Schnitt	Gepr.	Geänd.
Architektur	Statik Bauleitung Manfred Hirnet Auf den Röden 34 35321 Laubach	Maßstab: 1: 100	Projekt-Nr. 1422/19
Tel.:064.05/3238, Fax /9099316, email:Hirnet-ASB@web.de		Blatt-Nr. 1	

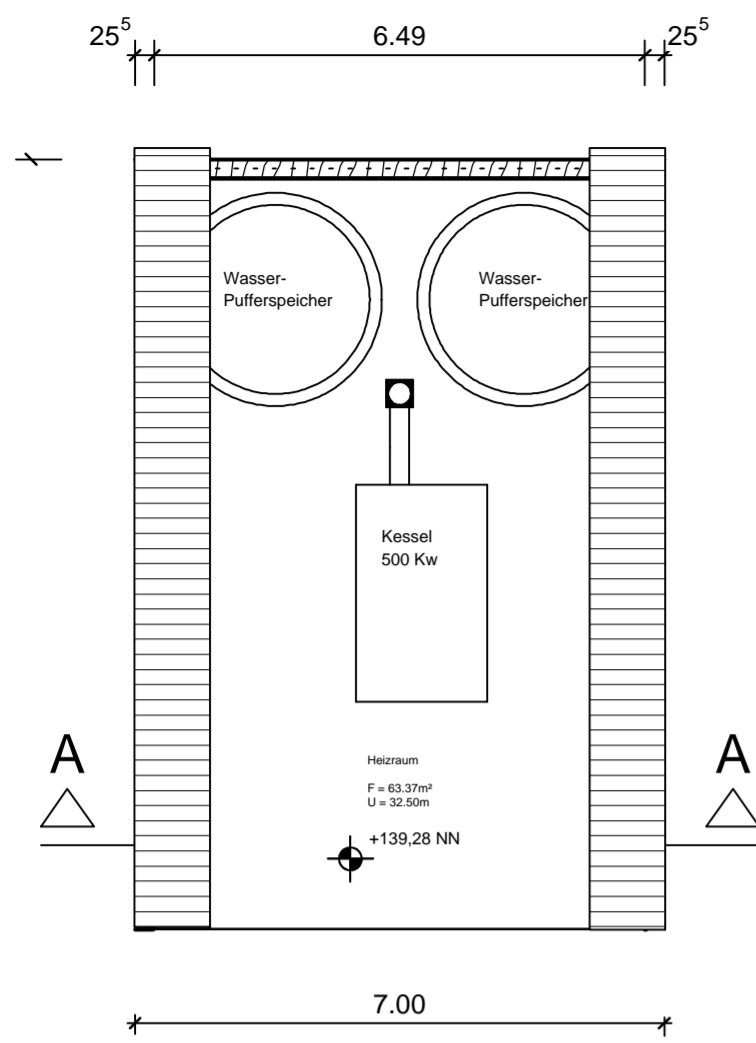

Erdgeschoss

KD +139,28 NN

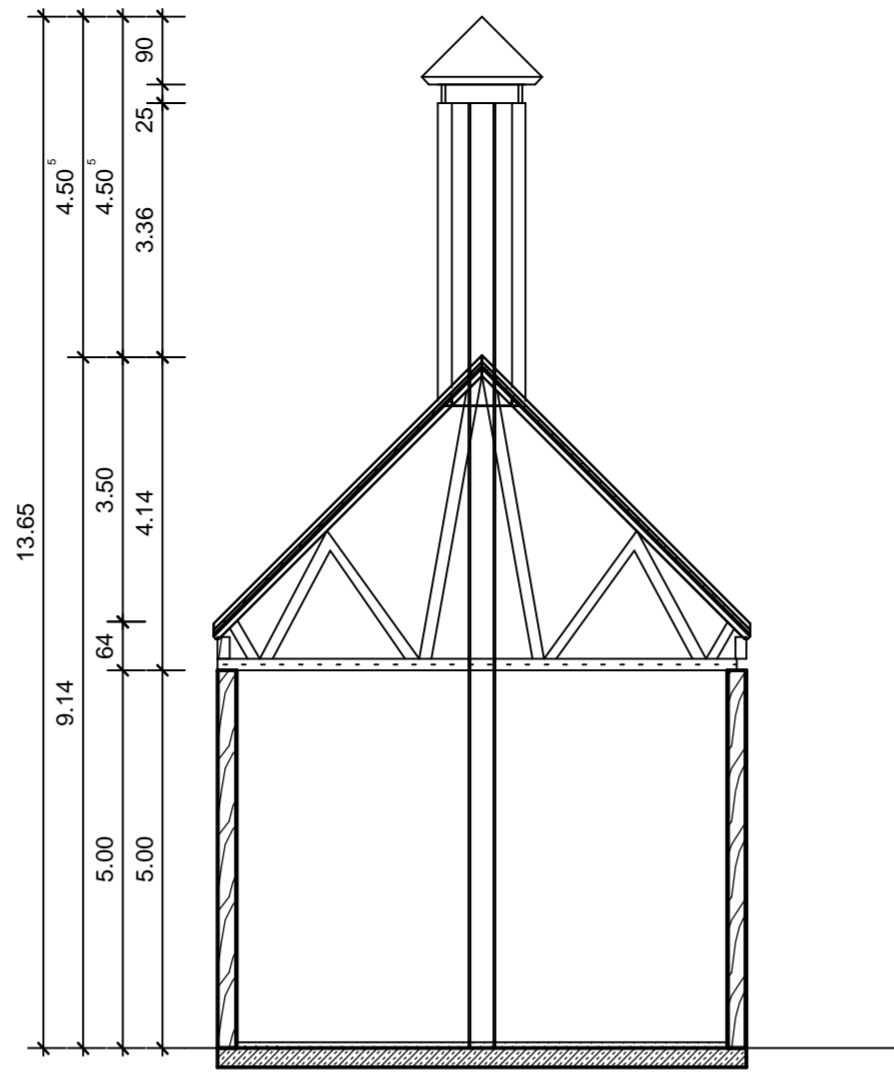

Schnitt A-A

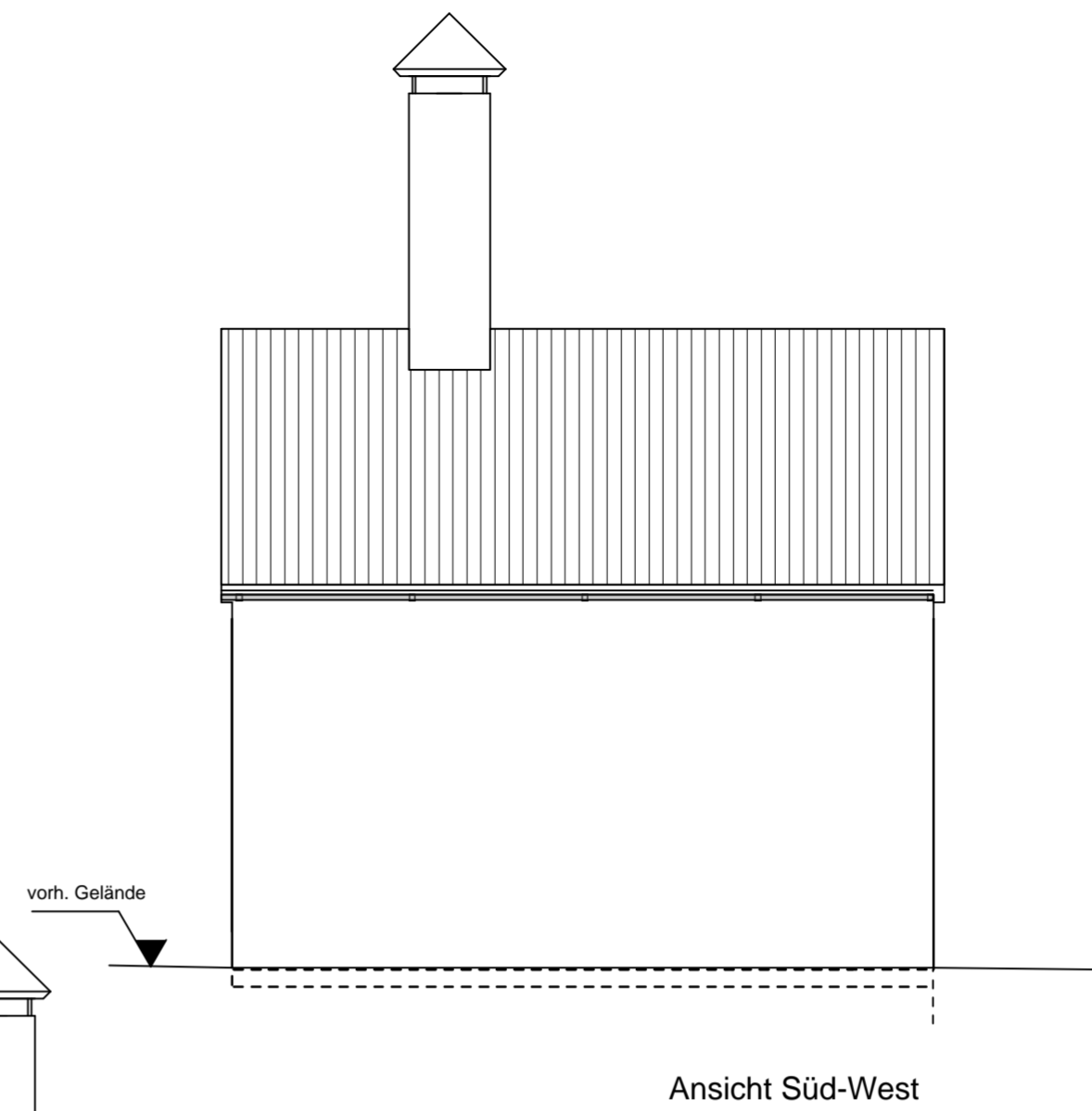

Ansicht Süd-West

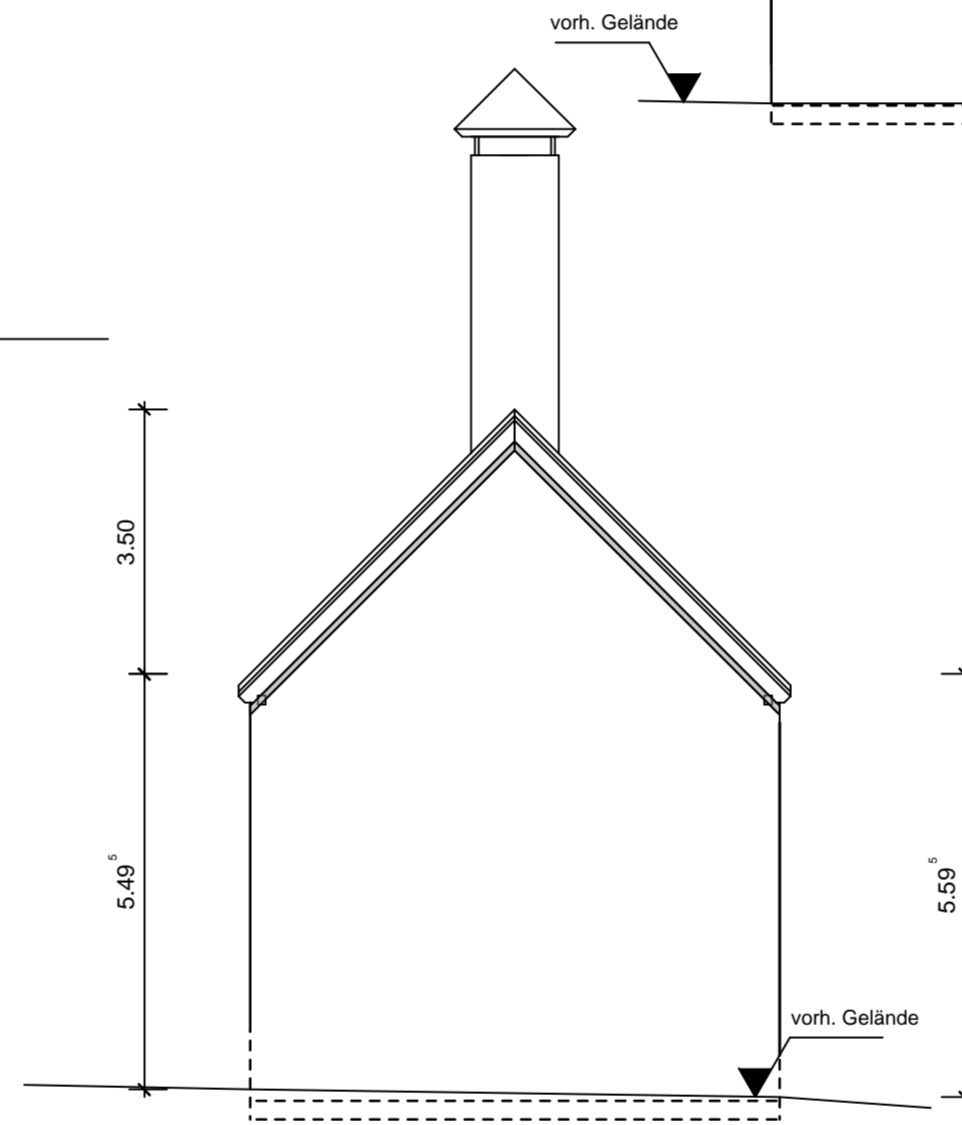

Ansicht Nord-West

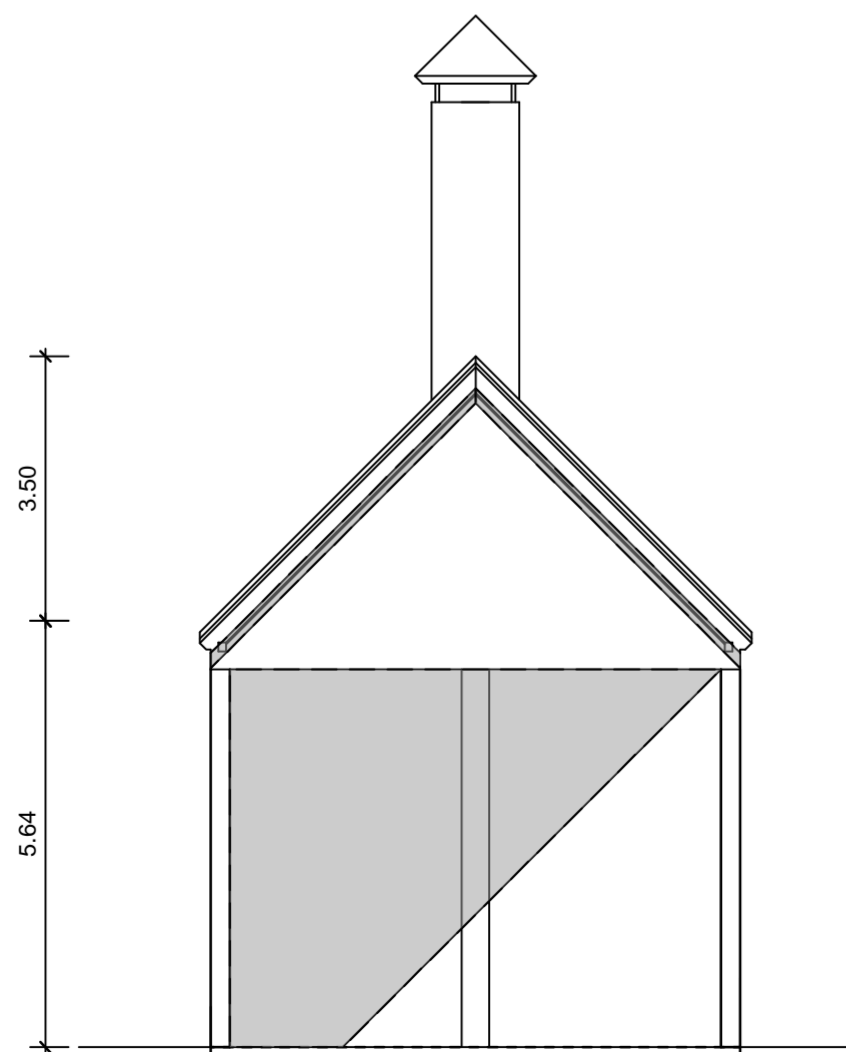

Ansicht Süd-Ost

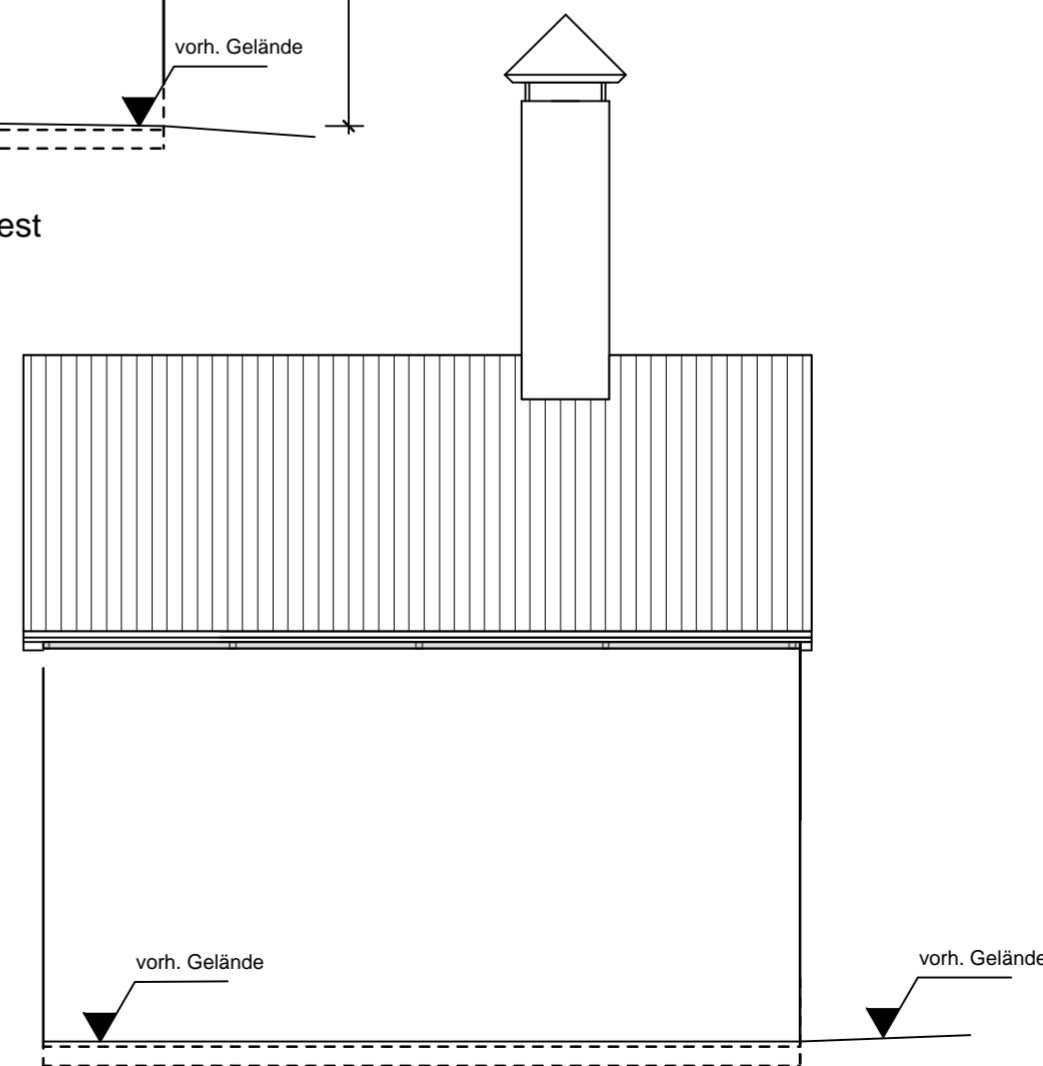

Ansicht Nord-Ost

Unterschriften	Planverfasser	Bauherr / in
Bauvorhaben:	Heizraum-Halle Bahnhofstr. 15 63691 Ranstadt	
Bauherr:	Ranstadt Grundstücksgesellschaft mbH Börsenstr. 4 60313 Frankfurt a.M.	Name Gez. Hirnet Gepr. Geänd. Maßstab 1: 100
Gegenstand:	Grundriss, Ansichten und Schnitt	Datum 03.12.2021
Architektur	Statik Bauleitung Manfred Hirnet Auf den Röden 34 35321 Laubach	Projekt-Nr. 1438/20
	Tel.: 064 05 / 3238, Fax / 9099316, email: Hirnet-ASB@web.de	Blatt-Nr. 1