



Regionalverband
FrankfurtRheinMain

Drucksache Nr. V-2023-16

Dezernat I

Abteilung Planung

Betr.: **1. Änderung** des Regionalplans Südhessen/Regionalen Flächennutzungsplans 2010 für die **Stadt Hofheim am Taunus**, Stadtteil Marxheim
Gebiet: "Rechenzentrum Marxheim"

hier: **Aufstellungsbeschluss mit anschließender frühzeitiger Beteiligung**

Vorg.:

I. Antrag

Die Verbandskammer möge beschließen:

1. Gemäß §§ 2 Abs. 1 und 205 Baugesetzbuch (BauGB) in Verbindung mit § 8 Abs. 1 Nr. 1 des Gesetzes über die Metropolregion Frankfurt/Rhein-Main (MetropolG) wird das Verfahren zur 1. Änderung des Regionalplans Südhessen/Regionalen Flächennutzungsplans 2010 für die Stadt Hofheim am Taunus, Stadtteil Marxheim, Gebiet: "Rechenzentrum Marxheim" eingeleitet.

Gemäß vorgelegten Planzeichnungen wird Folgendes geändert:

"Vorranggebiet Landwirtschaft" (ca. 1,2 ha) überlagert mit "Vorranggebiet Regionaler Grünzug", "Vorbehaltsgebiet für den Grundwasserschutz", größtenteils überlagert mit "Vorbehaltsgebiet für besondere Klimafunktionen" und "Vorbehaltsgebiet oberflächen-naher Lagerstätten" in "Sonderbaufläche mit gewerblichen Charakter - Rechenzentrum" (ca. 1,2 ha)

2. Es wird zur Kenntnis genommen, dass ein Flächenausgleich gemäß der Richtlinie zum Flächenausgleich nicht erforderlich ist.
3. Die Einleitung des Verfahrens ist im Staatsanzeiger für das Land Hessen öffentlich bekannt zu machen.
4. Der Regionalvorstand wird beauftragt, das weitere Verfahren, insbesondere die Abstimmung gemäß § 2 Abs. 2 BauGB, die Beteiligung gemäß § 4 Abs. 1 BauGB, sowie die Beteiligung der Öffentlichkeit gemäß § 3 Abs. 1 BauGB durchzuführen.
5. Der Regionalvorstand wird beauftragt, die Vorlage der Regionalversammlung Südhessen vorzulegen mit der Bitte um Kenntnisnahme und Zustimmung zur Durchführung des Planänderungsverfahrens nach Baugesetzbuch (BauGB).

II. Erläuterung der Planung

Anlass, Inhalt und Zweck der Änderung sind der vorgelegten Begründung zu entnehmen. An dieser Stelle erfolgt nur eine kurze Zusammenfassung:

Mit dem Ziel der Stärkung des Profils als Technologie- und Wirtschaftsstandorts plant die Stadt Hofheim am Taunus gemeinsam mit der Süwag Energie AG auf einer derzeit landwirtschaftlich genutzten Fläche südlich des Umspannwerks Marxheim die Errichtung eines Rechenzentrums.

Damit ein entsprechender Bebauungsplan als aus dem Regionalplan Südhessen/Regionalen Flächennutzungsplan 2010 (RPS/RegFNP 2010) entwickelt angesehen werden kann, ist eine Änderung der derzeitigen Darstellung des RPS/RegFNP 2010 erforderlich.

Nach derzeitigem Erkenntnisstand ist davon auszugehen, dass die Durchführung eines Abweichungsverfahrens vom Regionalplan Südhessen/Regionalen Flächennutzungsplan 2010 nach § 4 Abs. 9 und/oder § 8 HLPG (Hessisches Landesplanungsgesetz) nicht erforderlich ist.

Flächenausgleich:

Gemäß der von der Verbandskammer am 29.04.2015 beschlossenen und durch Beschlüsse vom 11.12.2019 und 14.12.2022 ergänzten Richtlinie zum Flächenausgleich, kann auf einen Flächenausgleich verzichtet werden, da Rechenzentren als Einrichtungen der Versorgung der gesamten Region zugutekommen.

Änderung des Regionalplans Süd Hessen / Regionalen Flächennutzungsplans 2010

1. Änderung Stadt Hofheim am Taunus Stadtteil Marxheim Gebiet: Rechenzentrum Marxheim

Aufstellungsbeschluss mit anschließender frühzeitiger Beteiligung

Lage im Verbandsgebiet:

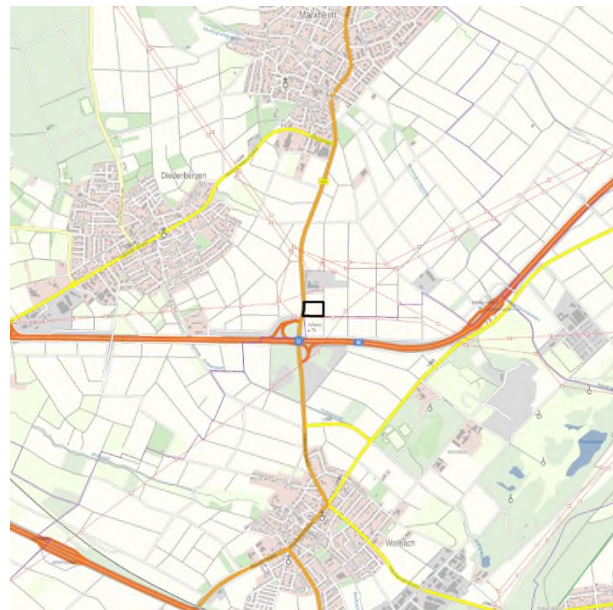

 Grenze des Änderungsbereiches
(ohne Maßstab)

Beschlussübersicht Verbandskammer

Aufstellungsbeschluss:
Frühzeitige Beteiligung:
Auslegungsbeschluss:
Öffentliche Auslegung:
Abschließender Beschluss:
Bekanntmachung Staatsanzeiger:

Fakten im Überblick

Anlass und Ziel der Änderung	Mit dem Ziel der Stärkung des Profils als Technologie- und Wirtschaftsstandort plant die Stadt Hofheim am Taunus gemeinsam mit der Süwag Energie AG südlich des Umspannwerks Marxheim die Errichtung eines Rechenzentrums auf einer derzeit landwirtschaftlich genutzten Fläche.
Flächenausgleich	nicht erforderlich
Gebietsgröße	1,2 ha
Zielabweichung	nicht erforderlich
Stadtverordneten- bzw. Gemeindevertreterbeschluss zur RegFNP-Änderung	15.09.2021
Parallelverfahren	<input type="checkbox"/> nein <input checked="" type="checkbox"/> ja, Bebauungsplan Nr. 150 „Rechenzentrum Marxheim“
FFH-Vorprüfung	nicht erforderlich
Vorliegende Gutachten	zu Themen: Artenschutz Wasserwirtschaft/Hydrogeologie Emissionen/Immissionen Boden

Derzeitige RegFNP-Darstellung

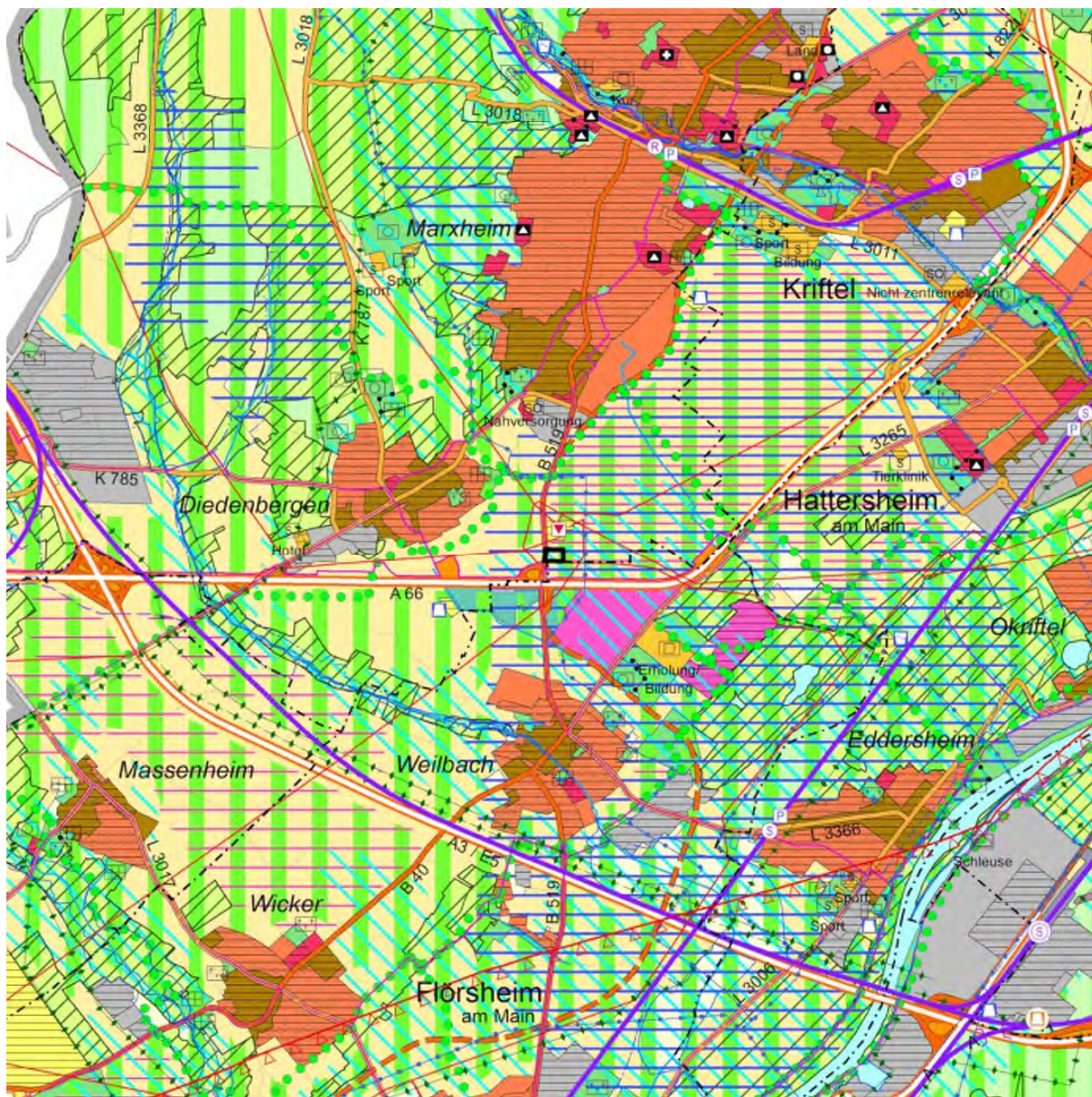

Grenze des Änderungsbereiches

Maßstab: 1 : 50 000

Beabsichtigte RegFNP-Darstellung

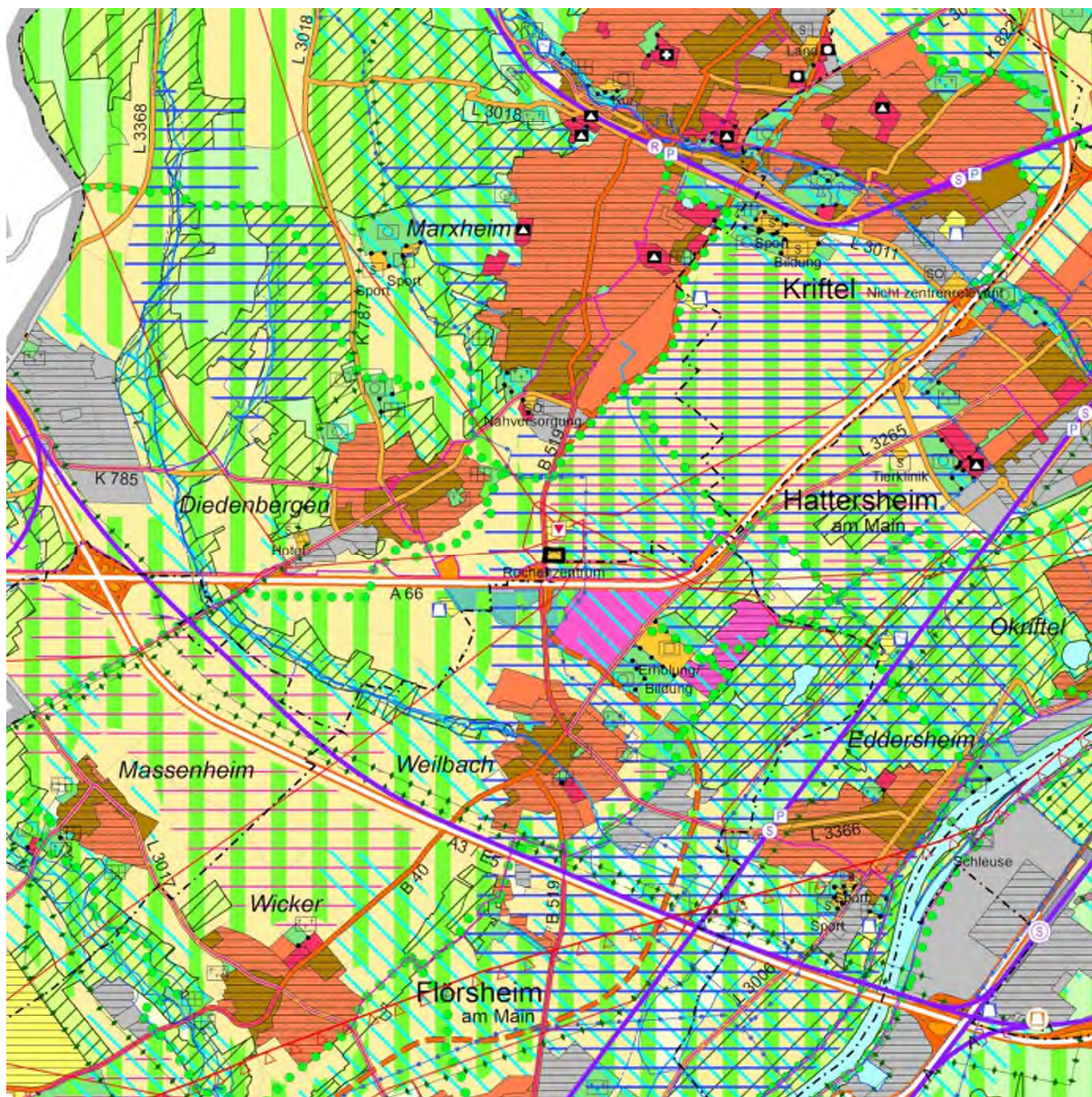

Grenze des Änderungsbereiches

Maßstab: 1 : 50 000

"Vorranggebiet Landwirtschaft" (ca. 1,2 ha) überlagert mit "Vorranggebiet Regionaler Grünzug", "Vorbehaltsgebiet für den Grundwasserschutz", größtenteils überlagert mit "Vorbehaltsgebiet für besondere Klimafunktionen" und "Vorbehaltsgebiet oberflächennaher Lagerstätten" in "Sonderbaufläche mit gewerblichen Charakter - Rechenzentrum" (ca. 1,2 ha)

Anpassung der Beikarte 1: Vermerke, nachrichtliche Übernahmen, Kennzeichnungen:



 Grenze des Änderungsbereiches

Ohne Maßstab

Anpassung der Beikarte 2: Regionaler Einzelhandel:

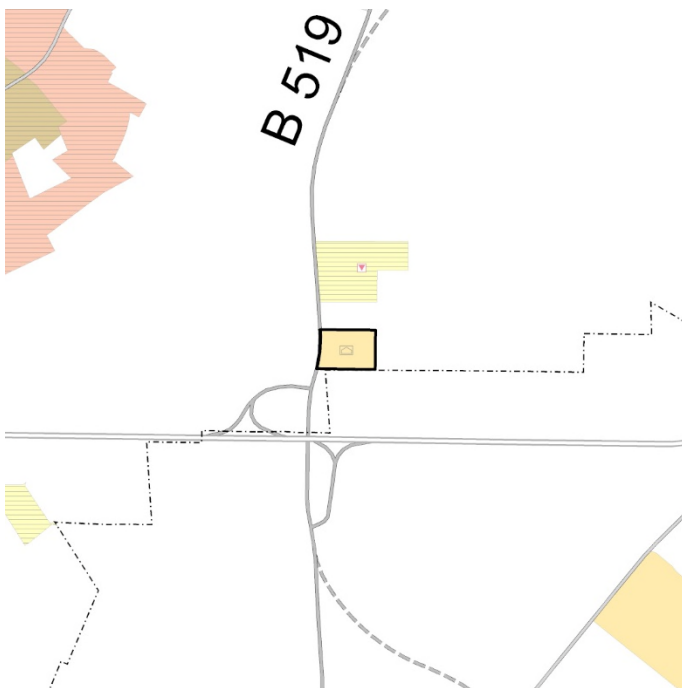

 Grenze des Änderungsbereiches

Ohne Maßstab

Luftbild (Stand 2021)



Luftbilder 2021: Hessisches Landesamt für Bodenmanagement und Geoinformation



Grenze des Änderungsbereiches

Maßstab: 1 : 10 000

Vergrößerung der beabsichtigten Änderung

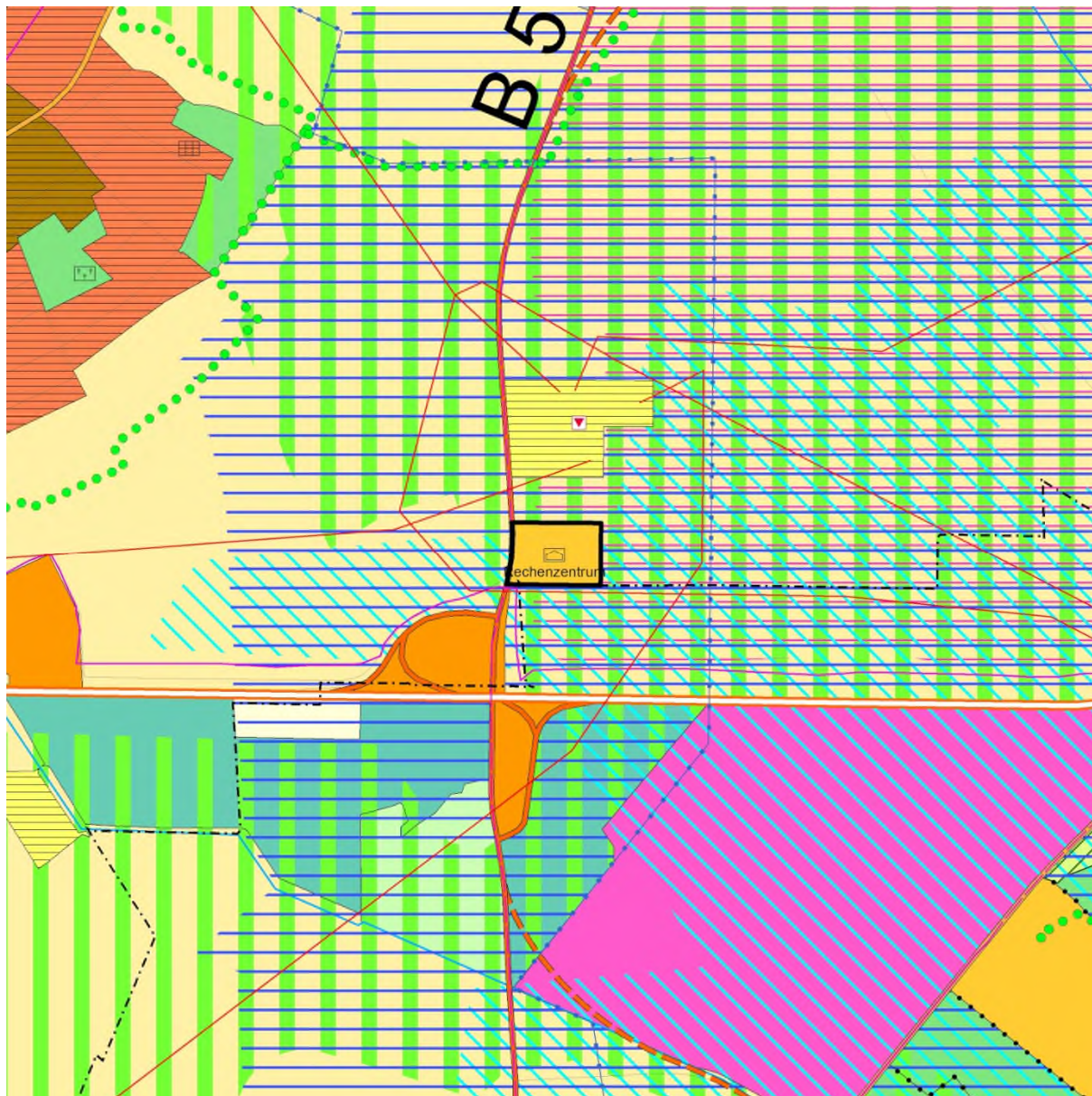

Grenze des Änderungsbereiches

ohne Maßstab

Legende – Regionaler Flächennutzungsplan 2010

Hauptkarte

Siedlungsstruktur

	Wohnbaufläche, Bestand/geplant	§ 9 Abs.4 Nr.2 HLPG
	Gemischte Baufläche, Bestand/geplant	§ 5 Abs.2 Nr.1 BauGB
	Gewerbliche Baufläche, Bestand/geplant	s.o.
	Fläche für den Gemeinbedarf, Bestand/geplant	§ 5 Abs.2 Nr.2 BauGB
	Sicherheit und Ordnung	s.o.
	Krankenhaus	s.o.
	Weiterführende Schule	s.o.
	Kultur	s.o.
	Sonderbaufläche, Bestand/geplant (textl. Zweckbestimmung)	§ 5 Abs.2 Nr.1 BauGB
	Sonderbaufläche mit hohem Grünanteil (textl. Zweckbestimmung)	s.o.
	Sonderbaufläche mit gewerblichem Charakter (textl. Zweckbestimmung)	s.o.
	Sondergebiet für den großflächigen Einzelhandel (ggf. nähere Zweckbestimmung)*	s.o.
	Siedlungsbeschränkungsgebiet	§ 9 Abs.4 Nr.2 HLPG i.V.m. § 6 Abs.3 Satz 2 HLPG
	Vorranggebiet Bund	§ 6 Abs.3 Nr.1 HLPG
	Grünfläche (ohne Symbol: Parkanlage)	§ 5 Abs.2 Nr.5 BauGB
	Sportanlage, Freibad, Festplatz, Grillplatz, Jugendzplatz, größerer Spielplatz, Kleintierzucht, Hundedressur, Tiergehege	s.o.
	Wohnungserne Gärten	s.o.
	Friedhof	s.o.

Verkehr

	Fläche für den Straßenverkehr	§ 9 Abs.4 Nr.3 HLPG § 5 Abs.2 Nr.3 BauGB
	Bundesfernstraße, mindestens vierstreifig, Bestand/geplant	§ 9 Abs.4 Nr.3 HLPG
	Bundesfernstraße, zwei- oder dreistreifig, Bestand/geplant	s.o.
	Sonstige regional bedeutsame Straße oder örtliche Hauptverkehrsstraße, mindestens vierstreifig, Bestand/geplant **	§ 9 Abs.4 Nr.3 HLPG § 5 Abs.2 Nr.3 BauGB
	Sonstige regional bedeutsame Straße oder örtliche Hauptverkehrsstraße, zwei- oder dreistreifig, Bestand/geplant **	s.o.
	Ausbaustrecke Straße	s.o.
	Straßentunnel	§ 9 Abs.4 Nr.3 HLPG
	P+R-Platz (ab ca. 50 Stellplätzen)	§ 5 Abs.2 Nr.3 BauGB
	Überörtliche Fahrradrouten, Bestand/geplant	s.o.
	Fläche für den Schienenverkehr	§ 9 Abs.4 Nr.3 HLPG § 5 Abs.2 Nr.3 BauGB
	Schienenfernverkehrsstrecke, Bestand/geplant	§ 9 Abs.4 Nr.3 HLPG
	Regional bedeutsame Schienenverkehrsstrecke oder örtliche Schienenhauptverkehrsstrecke, Bestand/geplant **	§ 9 Abs.4 Nr.3 HLPG § 5 Abs.2 Nr.3 BauGB
	Ausbaustrecke Schiene	§ 9 Abs.4 Nr.3 HLPG
	Trassensicherung stillgelegter Strecke	s.o.
	Bahntunnel **	§ 9 Abs.4 Nr.3 HLPG § 5 Abs.2 Nr.3 BauGB
	Haltepunkt im Fernverkehr, Bestand/geplant	§ 9 Abs.4 Nr.3 HLPG
	Haltepunkt im Regionalverkehr, Bestand/geplant	s.o.
	Haltepunkt im S-Bahn-Verkehr, Bestand/geplant	s.o.
	Haltepunkt im U-/Stadt- oder Straßenbahnverkehr, Bestand/geplant	§ 5 Abs.2 Nr.3 BauGB
	Fläche für den Luftverkehr, Bestand/geplant	§ 9 Abs.4 Nr.3 HLPG
	Flughafen, Bestand/geplant	s.o.
	Verkehrslandeplatz, Bestand/geplant	s.o.

Versorgungsanlagen, Abfallentsorgung und Abwasserbeseitigung

	Fläche für Versorgungsanlagen, für die Abfallentsorgung und Abwasserbeseitigung, Bestand/geplant	§ 9 Abs.4 Nr.3 HLPG § 5 Abs.2 Nr.4 BauGB
	Einrichtung der Elektrizitätsversorgung - Kraftwerk, Bestand/geplant	s.o.
	Einrichtung der Elektrizitätsversorgung - Umspannstation, Bestand/geplant	s.o.
	Einrichtung zur Wasserversorgung, Bestand/geplant	s.o.
	Einrichtung zur Abfallentsorgung, Bestand/geplant	s.o.
	Einrichtung zur Abwasserbeseitigung, Bestand/geplant	s.o.
	Hochspannungsleitung, Bestand/geplant	s.o.
	Abbau Hochspannungsleitung	s.o.

Rechtsgrundlage

	Fernwasserleitung, Bestand/geplant
	Sonstige Produktleitung (i.d.R. Gas), Bestand/geplant

Land- und Forstwirtschaft

	Vorranggebiet für Landwirtschaft
	Fläche für die Landbewirtschaftung
	Wald, Bestand/Zuwachs

Natur und Landschaft

	Vorranggebiet für Natur und Landschaft
	Vorbehaltsgebiet für Natur und Landschaft
	Ökologisch bedeutsame Flächennutzung mit Flächen für Maßnahmen zum Schutz, zur Pflege und zur Entwicklung von Boden, Natur und Landschaft
	Vorranggebiet für Regionalparkkorridor
	Vorranggebiet Regionaler Grünzug
	Vorbehaltsgebiet für besondere Klimafunktionen
	Still- und Fließgewässer
	Vorranggebiet für vorbeugenden Hochwasserschutz
	Vorbehaltsgebiet für vorbeugenden Hochwasserschutz
	Vorbehaltsgebiet für den Grundwasserschutz

Rohstoffsicherung

	Vorbehaltsgebiet oberflächennaher Lagerstätten
	Vorranggebiet für den Abbau oberflächennaher Lagerstätten, Bestand/geplant
	Abgrenzung unterschiedlicher Nutzungen

Kenzeichnung aus Genehmigungsbescheid

	von der Genehmigung ausgenommene Fläche	Genehmigungsbescheid (27.06.2011)
	von der Genehmigung ausgenommene Straße, Bestand/geplant	Genehmigungsbescheid (27.06.2011)









Beikarte 1: Vermerke, nachr. Übernahmen, Kennzeichnungen (siehe auch Hauptkarte)

	Straße (allg.), räumlich bestimmt, regionalplanerisch nicht abgestimmt, nachrichtlich übernommen/vermerkt	§ 5 Abs.4 BauGB
	Ausbaustrecke Straße/Schiene	s.o.
	Straßen-/Bahntunnel	s.o.
	Schiene/strecke (allg.), räumlich bestimmt, regionalplanerisch nicht abgestimmt, nachrichtlich übernommen/vermerkt	s.o.
	Segelfluggelände, nachrichtlich übernommen	s.o.
	Lage einer/mehrerer Fläche(n), deren Böden erheblich mit umweltgefährdenden Stoffen belastet sind	§ 5 Abs.3 Nr.3 BauGB
	Gebiet gemeinschaftlicher Bedeutung nach der Flora-Fauna-Habitat-Richtlinie der EU (FFH), nachrichtlich übernommen/vermerkt	§ 5 Abs.4 BauGB
	Europäisches Vogelschutzgebiet, nachrichtlich übernommen/vermerkt	s.o.
	Naturschutzgebiet, nachrichtlich übernommen/vermerkt	s.o.
	Landschaftsschutzgebiet, nachrichtlich übernommen/vermerkt	s.o.
	Geschützter Landschaftsbestandteil, nachrichtlich übernommen/vermerkt	s.o.
	Geschützter Landschaftsbestandteil, punktuell, nachrichtlich übernommen/vermerkt	s.o.
	Naturdenkmal, nachrichtlich übernommen/vermerkt	s.o.
	Naturdenkmal, linienhaft, nachrichtlich übernommen/vermerkt	s.o.
	Naturdenkmal, punktuell (eines/mehrere), nachrichtlich übernommen/vermerkt	s.o.
	Naturpark, nachrichtlich übernommen	s.o.
	Bann- und Schutzwald, nachrichtlich übernommen/vermerkt	s.o.
	Erholungswald, nachrichtlich übernommen/vermerkt	s.o.
	Trinkwasser- und Heilquellenschutzgebiet (Schutzzone I oder II), nachrichtlich übernommen/vermerkt	s.o.
	Trinkwasser- und Heilquellenschutzgebiet (Schutzzone III, III A, III B oder IV), nachrichtlich übernommen/vermerkt	s.o.
	Überschwemmungsgebiet, nachrichtlich übernommen/vermerkt	s.o.

Rechtsgrundlage

§ 9 Abs.4 Nr.3 HLPG § 5 Abs.2 Nr.4 BauGB
s.o.
§ 9 Abs.4 Nr.6 HLPG i.V.m. § 6 Abs.3 Nr.1 HLPG § 5 Abs.2 Nr.9a BauGB
§ 9 Abs.4 Nr.6 HLPG i.V.m. § 6 Abs.3 Nr.2 HLPG § 5 Abs.2 Nr.9a BauGB
§ 9 Abs.4 Nr.5 HLPG i.V.m. § 6 Abs.3 Nr.1 HLPG § 5 Abs.2 Nr.9b BauGB
§ 9 Abs.4 Nr.4 HLPG i.V.m. § 6 Abs.3 Nr.1 HLPG
§ 9 Abs.4 Nr.4 HLPG i.V.m. § 6 Abs.3 Nr.2 HLPG
§ 5 Abs.2 Nr.10 BauGB § 5 Abs.2a BauGB
§ 9 Abs.4 Nr.4 HLPG i.V.m. § 6 Abs.3 Nr.1 HLPG
§ 9 Abs.4 Nr.7 HLPG i.V.m. § 6 Abs.3 Nr.1 HLPG
§ 9 Abs.4 Nr.7 HLPG i.V.m. § 6 Abs.3 Nr.2 HLPG
§ 5 Abs.2 Nr.7 BauGB
§ 9 Abs.4 Nr.7 HLPG i.V.m. § 6 Abs.3 Nr.1 HLPG § 5 Abs.2 Nr.7 BauGB
§ 9 Abs.4 Nr.7 HLPG i.V.m. § 6 Abs.3 Nr.2 HLPG § 5 Abs.2 Nr.7 BauGB
§ 9 Abs.4 Nr.7 HLPG i.V.m. § 6 Abs.3 Nr.2 HLPG
§ 9 Abs.4 Nr.8 HLPG i.V.m. § 6 Abs.3 Nr.2 HLPG
§ 9 Abs.4 Nr.8 HLPG i.V.m. § 6 Abs.3 Nr.1 HLPG § 5 Abs.2 Nr.8 BauGB
Nr. 15.14 PlanzV
Genehmigungsbescheid (27.06.2011)
Genehmigungsbescheid (27.06.2011)

Legende – Regionaler Flächennutzungsplan 2010

	Rechtsgrundlage
 Hochwasserrückhaltebecken, nachrichtlich übernommen/vermerkt	§ 5 Abs.4 BauGB
 Denkmalschutz, flächenhaft	s.o.
 Denkmalschutz, linienhaft	s.o.
 Denkmalschutz, punktuell (einer/mehrere)	s.o.
 Denkmalschutz, im Besonderen: UNESCO-Weltkulturerbe Limes	s.o.
 Baufläche, Bestand und Planung	
 Grünfläche, Bestand und Planung	
 Stadt-, Gemeindegrenze	
 Grenze des rechtlichen Geltungsbereiches des Regionalen Flächennutzungsplanes	MetropoIG

Beikarte 2: Regionaler Einzelhandel

(siehe auch Hauptkarte)

 Versorgungskern	§ 9 Abs.4 Nr.2 HLPg § 5 Abs.2 BauGB
 Zentraler Versorgungsbereich	s.o.
 Ergänzungsstandort	s.o.
 Sonstiger Einzelhandelsstandort, Bestand	s.o.
 von der Genehmigung ausgenommen	Genehmigungsbescheid (27.06.2011)

* Zulässige großflächige Sortimente innerhalb der "Sondergebiete Einkaufszentrum" (nummeriert)

- 1 Nahrungs- und Genussmittel, Getränke, Drogeriewaren, Wasch- und Putzmittel, Haushaltswaren, Bekleidung, Schuhe, Sportgeräte, Bau- und Gartenmarkt
- 2 Nahrungs- und Genussmittel, Getränke, Drogeriewaren, Wasch- und Putzmittel, Haushaltswaren, Elektroklein- und -großgeräte, Computer- und Kommunikationselektronik, Unterhaltungselektronik, Bekleidung, Schuhe, Haus- und Heimtextilien, Gardinen, Baumarkt
- 3 Nahrungs- und Genussmittel, Getränke, Drogeriewaren, Wasch- und Putzmittel, Haushaltswaren, Bekleidung, Schuhe, Haus- und Heimtextilien, Gardinen
- 4 Nahrungs- und Genussmittel, Getränke, Drogeriewaren, Wasch- und Putzmittel, Haushaltswaren, Elektroklein- und -großgeräte, Computer- und Kommunikationselektronik, Unterhaltungselektronik, Baumarkt, Büroorganisation, Bekleidung, Schuhe
- 5 Nahrungs- und Genussmittel, Getränke, Drogeriewaren, Wasch- und Putzmittel, Haushaltswaren, Elektroklein- und -großgeräte, Computer- und Kommunikationselektronik, Unterhaltungselektronik, Möbel, Teppiche, Bekleidung, Schuhe, Sportgeräte, Baumarkt
- 6 Elektroklein- und -großgeräte, Computer- und Kommunikationselektronik, Unterhaltungselektronik, Möbel, Küchen, Bekleidung, Schuhe, Zoartikel, Tiernahrung
- 7 Nahrungs- und Genussmittel, Getränke, Drogeriewaren, Wasch- und Putzmittel, Haushaltswaren, Bekleidung, Schuhe, Baumarkt
- 8 Nahrungs- und Genussmittel, Getränke, Drogeriewaren, Baumarkt, Elektroklein- und -großgeräte, Computer- und Kommunikationselektronik, Unterhaltungselektronik, Möbel, Küchen, Teppiche, Zoartikel, Tiernahrung, Bekleidung, Schuhe
- 9 Nahrungs- und Genussmittel, Getränke, Drogeriewaren, Wasch- und Putzmittel, Haushaltswaren, Bekleidung, Schuhe
- 10 Bau- und Gartenmarkt, Nahrungs- und Genussmittel
- 11 Nahrungs- und Genussmittel, Getränke, Baumarkt, Gartenmarkt
- 12 Nahrungs- und Genussmittel, Getränke

** Davon flächennutzungsplanbezogene Darstellungen nach § 5 Abs.2 Nr.3 BauGB, die in der Hauptkarte enthalten sind:

Örtliche Hauptverkehrsstraßen:

Bad Homburg: Anschluss Südring/Zubringer (4. Rampenanschluss)
 Eschborn: Ausbau des Verknüpfungspunktes L 3005/L 3006 (Anschlussstelle Eschborn-Ost) mit der Anbindung an die Frankfurter Straße
 Frankfurt am Main, Europaviertel: Europaallee - westlicher Straßenabschnitt zwischen Emser Brücke bis Am Römerhof
 Frankfurt am Main, Ostend: Entlastungsstraße Hanauer Landstraße (Verlängerung der Ferdinand-Happ-Straße)
 Frankfurt am Main, Ostend: Mainbrücke-Ost in Verlängerung der Honsellbrücke
 Ginsheim-Gustavsburg: Ortsumgehung Ginsheim im Zuge der L 3040
 Grävenwiesbach: Ortsumgehung Grävenwiesbach im Zuge der B 456
 Mühlheim am Main: Lückenschluss Südring zwischen der K 191/Spessartstraße und Dieselstraße
 Oberthausen: Verbindungsrampe zwischen der L 3117/Südumgehung Oberthausen und dem Rembrücker Weg
 Oberursel: Anschluss der Weingärtenumgehung an die Nassauer Straße
 Offenbach am Main: Umgehung Offenbach-Bürgel
 Raunheim: Anschlussrampen von der B 43 zur Flörsheimer Straße (von der Genehmigung ausgenommen)
 Raunheim: Verbindungsstraße zwischen der B 43 und der Aschaffener Straße
 Wölfersheim: Verlegung der K 172 in dem Ortsteil Södel

Örtliche Schienenhauptverkehrsstrecken:

Bruchköbel: Güterzuggleisanschluss ehemaliger Fliegerhorst (Erfensee)
 Frankfurt am Main: Hafengebäude im Bereich Osthafen - Fechenheim; Hafengebäude Osthafen - Gutleuthafen
 Ginsheim-Gustavsburg: Güterzuggleisanschluss Hafen
 Groß-Krotzenburg: Güterzuggleisanschluss Staudinger
 Hanau: Hafengebäude der Stadtwerke Hanau
 Hattersheim: Güterzuggleisanschluss Okrifel
 Kelsterbach: Güterzuggleisanschluss Umspannwerk RWE
 Alle Schienenstrecken im U-/Stadt- oder Straßenbahnverkehr einschließlich teilweise unterirdischer Führung

Begründung

A: Erläuterung der Planänderung

A 1. Rechtliche Grundlagen

Das Verfahren zur Änderung des Regionalplans Südhessen/Regionalen Flächennutzungsplans 2010 (RPS/RegFNP 2010) wird gemäß den §§ 2 Abs.1 und 205 Baugesetzbuch (BauGB) in Verbindung mit § 8 Abs.1 Nr.1 des Gesetzes über die Metropolregion Frankfurt/Rhein-Main (MetropolG) durchgeführt. Der RPS/RegFNP 2010 stellt gemäß § 5 BauGB für den Ballungsraum Frankfurt/Rhein-Main im Sinne des § 2 MetropolG die sich aus der beabsichtigten städtebaulichen Entwicklung ergebende Art der Bodennutzung dar und legt gemäß § 5 HLPG (Hessisches Landesplanungsgesetz) in Verbindung mit § 9 HLPG Erfordernisse der Raumordnung fest.

Baugesetzbuch, Baunutzungsverordnung, Planzeichenverordnung, Hessisches Landesplanungsgesetz und das Gesetz über die Metropolregion Frankfurt/Rhein-Main bilden neben weiteren Fachgesetzen in der jeweils gültigen Fassung zum Zeitpunkt der Beschlussfassung die Rechtsgrundlagen der Planung.

A 2. Geltungsbereich

Der Änderungsgebiet liegt im Süden des Stadtteils Marxheim an der Grenze zu Flörsheim am Main zwischen dem Umspannwerk Marxheim und der Bundesautobahn A66. Die Änderung umfasst eine Fläche von ca. 1,2 ha.
Nördlich liegt eine weitere ackerbaulich genutzte Fläche. Im Osten und Süden wird das Gebiet durch Graswege begrenzt, im Westen grenzt die Bundesstraße B 519 (Rheingaustraße) an das Änderungsgebiet.

Die Abgrenzung kann den vorgelegten Planzeichnungen entnommen werden.

A 3. Anlass, Ziel und Inhalt

Die Stadt Hofheim am Taunus plant gemeinsam mit der Süwag Energie AG auf einer derzeit landwirtschaftlich genutzten Fläche südlich des Umspannwerks Marxheim die Errichtung eines Rechenzentrums mit dem Ziel der Stärkung des Profils als Technologie- und Wirtschaftsstandort.

Die Änderung wurde von der Stadt mit Schreiben vom 01.02.2023 gemäß Stadtverordnetenbeschluss vom 15.09.2021 beantragt. Ein entsprechender Bebauungsplan ist im Verfahren (Parallelverfahren; Bebauungsplan Nr. 150 "Rechenzentrum Marxheim").

Damit der Bebauungsplan als aus dem RPS/RegFNP 2010 entwickelt angesehen werden kann, ist es erforderlich, die bisherigen Planaussagen entsprechend der Festsetzung im Bebauungsplan wie folgt zu ändern:

"Vorranggebiet Landwirtschaft" (ca. 1,2 ha) überlagert mit "Vorranggebiet Regionaler Grünzug", "Vorbehaltsgebiet für den Grundwasserschutz", größtenteils überlagert mit "Vorbehaltsgebiet für besondere Klimafunktionen" und "Vorbehaltsgebiet oberflächennaher Lagerstätten" in "Sonderbaufläche mit gewerblichen Charakter - Rechenzentrum" (ca. 1,2 ha)

Der Kartenhintergrund in den Beikarten 1 und 2 des RPS/RegFNP 2010 wird an diese Änderung angepasst.

A 4. Regionalplanerische Aspekte

Das Änderungsgebiet liegt im Bereich folgender regionalplanerischer Festlegungen: "Vorranggebiet für die Landwirtschaft" überlagert mit „Vorranggebiet Regionaler Grünzug“, „Vorbehaltsgebiet für den Grundwasserschutz“, sowie größtenteils überlagert mit „Vorbehaltsgebiet für besondere Klimafunktionen“ und „Vorbehaltsgebiet oberflächennaher Lagerstätten“

Damit sind folgende regionalplanerischen Zielsetzungen verbunden:

Im „Vorranggebiet für Landwirtschaft“ hat gemäß Ziel Z10.1-10 die landwirtschaftliche Bodennutzung Vorrang vor anderen Nutzungsansprüchen. Als solche sind Flächen ausgewiesen, die für die landwirtschaftliche Nutzung einschließlich Wein-, Obst- und Gartenbau besonders geeignet sind und die dauerhaft für diese Nutzung erhalten bleiben sollen.

In den „Vorranggebieten Regionaler Grünzug“ ist der Freiraum als Träger wichtiger Funktionen von Boden, Wasser, Luft, Klima, Wald und Landschaft zu sichern. Sie dienen der Gliederung der Siedlungsgebiete im Interesse der Sicherung der polyzentralen Struktur, insbesondere der Erhaltung und Entwicklung von Naherholungsgebieten, dem Schutz des Wasserhaushaltes, des Bodens und der klimatischen Verhältnisse. Den Belangen der Landwirtschaft einschließlich des Erwerbsgartenbaus sowie der Forstwirtschaft soll Rechnung getragen werden.

Gemäß Ziel Z4.3-2 darf die Funktion der Regionalen Grünzüge durch andere Nutzungen nicht beeinträchtigt werden. Planungen und Vorhaben, die zu einer Zersiedlung, einer Beeinträchtigung der Gliederung von Siedlungsgebieten, des Wasserhaushaltes oder der Freiraumerholung bzw. der Veränderung der klimatischen Verhältnisse führen können, sind nicht zulässig. Hierzu zählen neben Wohnungsbau- und gewerblicher Nutzung auch Sport- und Freizeiteinrichtungen mit einem hohen Anteil baulicher Anlagen, Verkehrsanlagen sowie andere Infrastrukturmaßnahmen. Im „Vorranggebiet Regionaler Grünzug“ hat jede weitere Siedlungstätigkeit zu unterbleiben.

Gemäß Ziel Z4.3-3 sind Abweichungen nur aus Gründen des öffentlichen Wohls und unter der Voraussetzung zulässig, dass gleichzeitig im selben Naturraum Kompensationsflächen gleicher Größe, Qualität und vergleichbarer Funktion dem „Vorranggebiet Regionaler Grünzug“ zugeordnet werden.

Gemäß Stellungnahme des Regierungspräsidiums Darmstadt zum Bebauungsplanverfahren vom 17. Januar 2023, kann aufgrund des Kartenmaßstabs des RPS2010/RegFNP von 1:100.000 beziehungsweise 1:50.000 ein Zielverstoß im RPS 2010/RegFNP festgelegten „Vorranggebiet für Landwirtschaft“ und „Vorranggebiet Regionaler Grünzug“ nicht eindeutig festgestellt werden und die Planung kann an die Ziele der Raumordnung angepasst gelten. Unabhängig von ihrer Größe ist die Inanspruchnahme von Flächen im Vorranggebiet Regionaler Grünzug im gleichen Naturraum zu kompensieren. Die Kompensation des Vorranggebietes Regionaler Grünzug erfolgt auf der Ebene der verbindlichen Bauleitplanung.

In den „Vorbehaltsgebieten für besondere Klimafunktionen“ sollen Nutzungen und Maßnahmen vermieden werden, die die Kalt- bzw. Frischluftproduktion mindern, den Kalt- und Frischluftabfluss bzw. den Luftaustausch verringern oder mit den Emissionen von Luftschadstoffen oder Wärme verbunden sind. Dazu zählen insbesondere großflächige Versiegelungen oder die Errichtung baulicher Anlagen, aber auch die Aufforstung sowie die Anlage von Dämmen in Tälern.

„Vorbehaltsgebiete für den Grundwasserschutz“ sind gemäß G6.1.7 zum Schutz des Grundwassers in qualitativer und quantitativer Hinsicht in besonders schützenswerten Bereichen der Planungsregion ausgewiesen. Der Schutz des Grundwassers hat hier einen besonders

hohen Stellenwert bei der Abwägung gegenüber Planungen und Vorhaben, von denen Grundwasser gefährdende Wirkungen ausgehen können. Neben den bestehenden und geplanten Trinkwasser- und Heilquellenschutzgebieten (Zonen I - III/IIIa) sind dies Flächen mit geringer natürlicher Schutzwirkung gegenüber Grundwasserverschmutzung.

Gemäß G9.2-2 des RPS/RegFNP 2010 sind die "Vorbehaltsgebiete oberflächennaher Lagerstätten" möglichst vor anderweitiger Inanspruchnahme, durch die ein künftiger Abbau unmöglich gemacht oder unzumutbar erschwert würde, zu sichern.

A 5. Verkehrsplanerische Aspekte

Das Änderungsgebiet liegt im Bereich der Auffahrt auf die Bundesautobahn A 66 und ist über die Rheingaustraße (B 519) sowohl an die A 66 als auch an das überörtliche Straßennetz angebunden. Die Erschließung des Gebietes erfolgt über eine Zufahrts- und Anlieferungszone von der B 519. Auf dem nördlichen Teil des Geländes sind im Bebauungsplan Flächen für Stellplätze festgesetzt.

Südlich des Änderungsgebietes, parallel zur A 66, ist im gültigen RPS/RegFNP 2010 eine „Überörtliche Fahrradroute, Bestand“ ausgewiesen.

A 6. Landschaftsplanerische Aspekte

Das Gebiet wird derzeit intensiv ackerbaulich genutzt. Das Landschaftsbild ist geprägt durch landwirtschaftliche Nutzung, vorbelastet durch das nördlich gelegene Umspannwerk und mehreren Hochspannungsleitungen.

Im Landschaftsplan des früheren Umlandverbandes Frankfurt 2000 (Karte 24: „Entwicklungskarte“) ist das Änderungsgebiet als "Acker" mit dem Entwicklungsziel "Fläche für die Landwirtschaft" dargestellt.

Die Fläche liegt im Naturpark Hochtaunus.

Aussagen zur Behandlung und Anwendung der naturschutzrechtlichen Eingriffsregelung erfolgen im Umweltbericht unter B 2.2 und B 2.3.

A 7. Planerische Abwägung

Ziel der Planung ist die Errichtung eines Rechenzentrums in räumlicher Nähe zum Umspannwerk Marxheim. Rechenzentren stellen eine unabdingbare Infrastruktur zum Speichern und Berechnen von Daten für Unternehmen dar und sind daher regional bedeutsame Versorgungseinrichtungen. Zusätzlich trägt die Ansiedlung dazu bei, die Stadt als Technologie- und Wirtschaftsstandort zu stärken. Die Fläche in Hofheim - Marxheim ist unter anderen aufgrund des direkten Anschlusses ans Mittelspannungsnetz, der relevanten Nähe zum Internetknotenpunkt DE-CIX und einer guten Glasfaser-Anbindung grundsätzlich gut als Standort eines Rechenzentrum geeignet. Die Kriterien für die Standortwahl von Rechenzentren, wie Abstand zu Orten besonderer Gefährdung und Berücksichtigung von Naturgewalten gemäß den Empfehlungen des Bundesamtes für Sicherheit in der Informationstechnik (BSI) werden erfüllt.

Durch die vorliegende Änderung des RPS/RegFNP 2010 werden erhebliche Beeinträchtigungen von Umweltbelangen vorbereitet.

Durch die Planung werden Baumaßnahmen und eine Versiegelung bislang unbebauter Flächen vorbereitet, wodurch mit Beeinträchtigungen von Umweltbelangen zu rechnen ist, wie Verlust oder Einschränkung von Bodenfunktionen, von hochwertigen landwirtschaftlichen Produktionsflächen und von Lebensräumen für Tiere und Pflanzen, Einschränkung des Versickerungsvermögens für Regenwasser, Verlust von klimawirksamen Flächen und Veränderung des Landschaftsbildes.

Der Verlust und die erhebliche Beeinträchtigung von Bodenfunktionen durch Überbauung ist im Ballungsraum jedoch aufgrund der wirtschaftlichen Entwicklung nicht vermeidbar. Im Vorfeld der Planung wurden die Gewerbegebiete und Gewerbegebietserweiterungsflächen im Stadtgebiet von Hofheim als alternative Standorte für ein Rechenzentrum überprüft. Grundstücke in der notwendigen Größenordnung waren demnach nur auf einer Fläche verfügbar. Im Vergleich zum Änderungsgebiet, unter Berücksichtigung der spezifischen Anforderungen an den Standort eines Rechenzentrums, ist die betrachtete Fläche weniger geeignet (u.a. hoher Aufwand zur Herstellung eines Anschlusses an das Mittelspannungsnetz, mögliche Probleme mit Lärmemissionen).

Dem Verlust von Flächen für die Landbewirtschaftung steht die Versorgung mit Infrastruktureinrichtungen für die Digitalisierung der Region und somit einer Stärkung der Wirtschaftsfunktionen im Verdichtungsraum entgegen.

Zum Bodenschutz während der Bauphase und zur möglichst weitgehenden Kompensation erheblicher Beeinträchtigungen von Bodenfunktionen sowie für eine bodenkundlichen Baubegleitung sind im Rahmen der verbindlichen Bauleitplanung, Bauplanung und -ausführung entsprechende Maßnahmen vorzusehen (siehe B 2.3).

Den kleinklimatischen Auswirkungen des Vorhabens ist durch entsprechende Gestaltungs- und Begrünungsmaßnahmen (Dachbegrünung, Fassadenbegrünung, Begrünung der Zäune und sonstige Bepflanzungen) zu begegnen. Durch die Begrünungsmaßnahmen wird auch die Beeinträchtigung des Landschaftsbildes gemildert.

Die Planung entspricht dem Grundsatz des § 1 BauGB, die Nutzung erneuerbarer Energien und die sparsame und effiziente Nutzung von Energie zu berücksichtigen. Im Bebauungsplannentwurf werden Festsetzungen zur Installation von Photovoltaikanlagen getroffen.

Die durch die Planung zu erwartenden Beeinträchtigungen von Umweltbelangen sind im Rahmen der verbindlichen Bauleitplanung durch geeignete Festsetzungen und Maßnahmen (siehe Punkt B 2.3) zu minimieren, so dass keine erheblichen nachteiligen Umweltauswirkungen durch die vorgesehene Änderung entstehen

Die Anfälligkeit der durch die Planung ermöglichten Vorhaben für schwere Unfälle und Katastrophen ist nach § 2 Abs.4 BauGB und § 39 Abs.3 UVPG vertieft im nachfolgenden Planungs- und Zulassungsprozess zu behandeln. Auf der Ebene der regionalen Flächennutzungsplanung wird lediglich die Anfälligkeit bewertet, die sich aus der Darstellung der Art der Bodennutzung in den Grundzügen gemäß § 5 Abs.1 BauGB ergibt. Hier sind nach derzeitigem Kenntnisstand keine schwerwiegenden Risiken erkennbar.

Bei der Abwägung der städtebaulichen und Umweltbelange konkurrieren die Belange von Naturschutz, Landschaft und Landwirtschaft mit der Versorgung der regionalen Unternehmen und der Bevölkerung mit digitaler Infrastruktur. Letzterem Belange wird zugunsten einer zukunftsorientierten städtebaulichen Entwicklung Vorrang eingeräumt.

Flächenausgleich:

Gemäß der Flächenausgleichsrichtlinie kann auf einen Flächenausgleich verzichtet werden, da es sich bei dem geplanten Rechenzentrum um eine Versorgungseinrichtung handelt, die der ganzen Region zugutekommt.

B: Umweltbericht

B 1. Einleitung

B 1.1 Inhalt und wichtigste Ziele der Planänderung

Mit dem Ziel der Stärkung des Profils als Technologie- und Wirtschaftsstandort plant die Stadt Hofheim am Taunus gemeinsam mit Süwag Energie AG südlich des Umspannwerks Marxheim die Errichtung eines Rechenzentrums auf einer derzeit landwirtschaftlich genutzten Fläche.

Bezüglich des Themas Flächenausgleich wird auf Kapitel A 7 verwiesen.

B 1.2 Umweltschutzziele der Fachgesetze und Fachpläne

Im Umweltbericht sind die in einschlägigen Fachgesetzen und Fachplänen festgelegten Ziele des Umweltschutzes darzustellen, die für die Planänderung von Bedeutung sind. Diese werden nachfolgend aufgeführt.

Zur Berücksichtigung der Umweltschutzziele wurden Prüfkriterien für die Umweltprüfung des RegFNP abgeleitet, die auch in der vorliegenden RegFNP-Änderung angewendet werden. Die Prüfkriterien und die entsprechende Methodik der Umweltprüfung sind im Kapitel 3.1.1 (Umweltprüfung allgemein) des Umweltberichts zum RPS/RegFNP 2010 erläutert.

Dabei ist grundsätzlich zu berücksichtigen, dass auf Ebene der vorbereitenden Bauleitplanung die Einhaltung bestimmter Umweltschutzziele - wie z.B. von Grenzwerten beim Immissionsschutz - im Regelfall noch nicht genau geprüft werden kann, da in diesem Planungsstadium meist noch keine detaillierten Angaben zur späteren Nutzung vorliegen.

Wie die genannten Ziele im konkreten Fall der vorliegenden Planänderung berücksichtigt werden, ist in Kapitel B 2. Umweltauswirkungen und den diesem zu Grunde liegenden Datenblättern zur Umweltprüfung erläutert (siehe auch Kap. B 3.1 Prüfverfahren).

BBodSchG - Bundes-Bodenschutzgesetz

Zweck dieses Gesetzes ist es, nachhaltig die Funktionen des Bodens zu sichern oder wiederherzustellen. Hierzu sind schädliche Bodenveränderungen abzuwehren, der Boden und Altlasten sowie hierdurch verursachte Gewässerverunreinigungen zu sanieren und Vorsorge gegen nachteilige Einwirkungen auf den Boden zu treffen. Bei Einwirkungen auf den Boden sollen Beeinträchtigungen seiner natürlichen Funktionen sowie seiner Funktion als Archiv der Natur- und Kulturgeschichte so weit wie möglich vermieden werden.

(§ 1 BBodSchG)

BImSchG - Bundes-Immissionsschutzgesetz

Zweck dieses Gesetzes ist es, Menschen, Tiere und Pflanzen, den Boden, das Wasser, die Atmosphäre sowie Kultur- und sonstige Sachgüter vor schädlichen Umwelteinwirkungen zu schützen und dem Entstehen schädlicher Umwelteinwirkungen vorzubeugen. (§ 1 BImSchG)

Bei raumbedeutsamen Planungen und Maßnahmen sind die für eine bestimmte Nutzung vorgesehenen Flächen einander so zuzuordnen, dass schädliche Umwelteinwirkungen und von schweren Unfällen im Sinne des Artikels 3 Nummer 13 der Richtlinie 2012/18/EU in Betriebsbereichen hervorgerufene Auswirkungen auf die ausschließlich oder überwiegend dem Wohnen dienenden Gebiete sowie auf sonstige schutzbedürftige Gebiete, insbesondere öffentlich genutzte Gebiete, wichtige Verkehrswege, Freizeitgebiete und unter dem Gesichtspunkt des Naturschutzes besonders wertvolle oder besonders empfindliche Gebiete und öffentlich genutzte Gebäude, so weit wie möglich vermieden werden. (§ 50 BImSchG)

KSG - Bundes-Klimaschutzgesetz

Zweck dieses Gesetzes ist es, zum Schutz vor den Auswirkungen des weltweiten Klimawandels die Erfüllung der nationalen Klimaschutzziele sowie die Einhaltung der europäischen Zielvorgaben zu gewährleisten. (§ 1 KSG)

BNatSchG - Bundesnaturschutzgesetz

Zwecke dieses Gesetzes sind Natur und Landschaft auf Grund ihres eigenen Wertes und als Grundlage für Leben und Gesundheit des Menschen auch in Verantwortung für die künftigen Generationen im besiedelten und unbesiedelten zu schützen.

Dazu zählen, dass die biologische Vielfalt, die Leistungs- und Funktionsfähigkeit des Naturhaushalts einschließlich der Regenerationsfähigkeit und nachhaltigen Nutzungsfähigkeit der Naturgüter sowie die Vielfalt, Eigenart und Schönheit sowie der Erholungswert von Natur und Landschaft auf Dauer gesichert sind; der Schutz umfasst auch die Pflege, die Entwicklung und, soweit erforderlich, die Wiederherstellung von Natur und Landschaft. (§ 1 BNatSchG)

EEG - Erneuerbare-Energien-Gesetz

Zweck dieses Gesetzes ist es, insbesondere im Interesse des Klima- und Umweltschutzes eine nachhaltige Entwicklung der Energieversorgung zu ermöglichen, die volkswirtschaftlichen Kosten der Energieversorgung auch durch die Einbeziehung langfristiger externer Effekte zu verringern, fossile Energieressourcen zu schonen und die Weiterentwicklung von Technologien zur Erzeugung von Strom aus erneuerbaren Energien zu fördern. (§ 1 EEG)

HAItIBodSchG - Hessisches Altlasten- und Bodenschutzgesetz

Zweck dieses Gesetzes ist es, die Funktionen des Bodens nachhaltig zu sichern oder wiederherzustellen. (§ 1 HAItIBodSchG)

HDSchG - Hessisches Denkmalschutzgesetz

Zweck dieses Gesetzes ist es, durch Denkmalschutz und Denkmalpflege die Kulturdenkmäler als Quellen und Zeugnisse menschlicher Geschichte und Entwicklung zu schützen und zu erhalten sowie darauf hinzuwirken, dass sie in die städtebauliche Entwicklung, Raumordnung und den Erhalt der historisch gewachsenen Kulturlandschaft einbezogen werden. (§ 1 HDSchG)

WHG - Wasserhaushaltsgesetz

Zweck dieses Gesetzes ist es, durch eine nachhaltige Gewässerbewirtschaftung die Gewässer als Bestandteil des Naturhaushalts, als Lebensgrundlage des Menschen, als Lebensraum für Tiere und Pflanzen sowie als nutzbares Gut zu schützen. (§ 1 WHG)

BauGB - Baugesetzbuch

Zweck dieses Gesetzes ist es, die Aufgaben der Bauleitplanung zu regeln. Die Bauleitpläne sollen eine nachhaltige städtebauliche Entwicklung, die die sozialen, wirtschaftlichen und umweltschützenden Anforderungen auch in Verantwortung gegenüber künftigen Generationen miteinander in Einklang bringt, und eine dem Wohl der Allgemeinheit dienende sozialgerechte Bodennutzung gewährleisten. Sie sollen dazu beitragen, eine menschenwürdige Umwelt zu sichern, die natürlichen Lebensgrundlagen zu schützen und zu entwickeln sowie den Klimaschutz und die Klimaanpassung, insbesondere auch in der Stadtentwicklung, zu fördern, sowie die städtebauliche Gestalt und das Orts- und Landschaftsbild baukulturell zu erhalten und zu entwickeln. Hierzu soll die städtebauliche Entwicklung vorrangig durch Maßnahmen der Innenentwicklung erfolgen. (§ 1 BauGB)

Landschaftsplan

Zu den Aussagen des Landschaftsplanes wird auf Kapitel A 6 verwiesen.

Flächenausgleichsrichtlinie des Regionalverbandes FrankfurtRheinMain

Die Flächenausgleichsrichtlinie soll einen nachhaltigen Umgang mit dem Schutzgut Boden dauerhaft gewährleisten und den Flächenverbrauch im Gebiet des Regionalverbandes angemessen steuern (Beschluss Nr. III-223 der Verbandsversammlung vom 29.04.2015 zur Drucksache Nr. III-2015-26, geändert durch Beschluss Nr. IV-182 der Verbandsversammlung vom 11.12.2019 zur Drucksache Nr. IV-2019-70 und durch Beschluss Nr. V-76 der Verbandsversammlung vom 14.12.2022 zur Drucksache Nr. V-2022-68).

B 2. Umweltauswirkungen

B 2.1 Bestandsaufnahme und Bewertung des derzeitigen Umweltzustands

Das Änderungsgebiet, wie auch die Umgebung ist geprägt durch landwirtschaftliche Nutzung.

Von der Änderung sind folgende Schutzgebiete betroffen:

Lage im festgesetzten Trinkwasserschutzgebiet "Pumpwerk Hattersheim1 mit Zusatzanlage 2" (Verordnung vom 24. Juli 1987, geändert 21. September 2007) - Zone III

Lage innerhalb des Naturparks "Hochtaunus"

Folgende schutzgutbezogene Umweltfaktoren sind relevant:

Boden und Fläche

- naturnahe Böden (Versiegelungsgrad < 10 %)
- Böden mit sehr hoher Ertragssicherheit und Grundwasserschutzfunktion (Parabraunerde aus Löss (Pleistozän))
- Bewertung der Bodenfunktionen: mittel
- Vorkommen von oberflächennahen Lagerstätten (Kiessand)
- Altlasten oder Altablagerungen sind im Änderungsgebiet nicht bekannt. Südlich angrenzend befindet sich eine Altablagerung (ALTIS-Nr. 436.004.020-000.042)
- Böden mit sehr hoher Ertragssicherheit und Grundwasserschutzfunktion (Parabraunerde aus Löss)
- Ackerzahl 70 bis ≥ 90

Wasser

- Lage innerhalb der Zone III des festgesetzten Trinkwasserschutzgebietes "Pumpwerk Hattersheim1 mit Zusatzanlage 2"
- keine Oberflächengewässer im Plangebiet vorhanden, Lage außerhalb von Überschwemmungs- oder Hochwasserrisikogebieten

Luft und Klima

- relevantes Kaltlufteinzugsgebiet mittlere Empfindlichkeit (mittlere Volumendichte > 60 -150 m³ je m*s) gemäß Klimaanalyse Hessen
- Lufthygienische Belastungen hoher Konzentration (Luftqualitätsindex aus NO₂ und PM₁₀ > 0,66 - 0,77) gemäß Klimaanalyse Hessen

Tiere, Pflanzen und biologische Vielfalt

- Natur- und Landschaftsschutzgebiete sowie Natura-2000-Gebiete sind nicht betroffen

- Die Ergebnisse der hausinternen SUP liefern keine Hinweise auf artenschutzrechtlich relevante Artvorkommen. Die auf Ebene der verbindlichen Bauleitplanung erstellte artenschutzrechtliche Prüfung ergibt ebenfalls keine Hinweise auf artenschutzrechtlich relevante Artvorkommen. Es wurden Begehungen zur Erfassung vorkommender Reptilien, Vögel und des Feldhamsters durchgeführt. Während der Begehungen konnten keine Vorkommen nachgewiesen werden.

Landschaft

- Lage im Naturpark Hochtaunus

Mensch und seine Gesundheit

- hohe Straßenlärmmmissionsbelastung von LNight (22-6 Uhr): >65-70 dB(A), LDEN (0-24 Uhr): >70-75 dB(A), LDEN (0-24 Uhr): >65-70 dB(A)

Kultur- und sonstige Sachgüter

- oberflächennahe Lagerstätten Kiessand
- Verlauf mehrerer Hochspannungsfreileitungen (110kV) im Umfeld des Änderungsgebietes

B 2.2 Prognose und Bewertung der Auswirkungen

Auswirkungen der bisherigen Planung

Durch die bisherige Planung sind keine neuen Auswirkungen zu erwarten. Die geplante Nutzung entspricht der derzeitigen landwirtschaftlichen Nutzung der Planfläche.

Auswirkungen der Planänderung

Durch die Planänderung sind durch Versiegelung und Überbauung im Rahmen der Flächeninanspruchnahme für die Sonderbaufläche folgende Auswirkungen zu erwarten:

- Verlust von bisher unversiegelter landwirtschaftlich genutzten Flächen durch Versiegelung und Überbauung
- dauerhafter Verlust des natürlichen Bodens und seiner natürlichen Bodenfunktionen (Lebensraumfunktion, Speicher-, Puffer- und Filter und Kühlfunktion, natürliche Ertragsfunktion) durch Versiegelung, Abtrag, Auftrag, Verdichtung, Vegetationsänderung.
Diese Auswirkungen stellen einen Konflikt mit den Zielen des BBodSchG, BNatSchG und BauGB dar.

- Reduzierung der Grundwasserneubildung
- mögliche Grundwasserverschmutzung
- Eine Gefährdung des Wasserschutzgebietes ist bei Einhaltung der Ge- und Verbote der Schutzgebietsverordnung auszuschließen.
Diese Auswirkungen stellen einen Konflikt mit den Zielen des BBodSchG, WHG und BauGB dar.

- Verlust von kaltluftproduzierenden Flächen
- Schaffung von klimawirksamen Oberflächen durch extensive Dachbegrünung, ergänzt mit Fassadenbegrünung, mit positiven Auswirkungen auf Luft und Klima
Diese Auswirkungen stellen einen Konflikt mit den Zielen des BImSchG, KSG und BauGB dar.

- Verlust bzw. Veränderung von Lebensräumen für Tiere und Pflanzen.

- Verlust von Teil-Lebensräumen für einige Arten, Entstehung von neuen Lebensräumen für andere Arten.

Diese Auswirkungen stellen einen Konflikt mit den Zielen des BNatSchG und BauGB dar.

- sichtbare Veränderung des Landschaftsbildes

- die vorgesehenen Baumpflanzungen und Eingrünungsmaßnahmen wirken sich positiv auf das Landschaftsbildes aus.

Diese Auswirkungen stellen einen Konflikt mit den Zielen des BNatSchG und BauGB dar.

- Belastungen durch Straßenlärmmissionen

- Belastung durch Gewerbelärmmissionen durch das Rechenzentrum

Diese Auswirkungen stellen einen Konflikt mit den Zielen des BImSchG und BauGB dar.

Bei Realisierung der Planung werden voraussichtlich während der Bau- und Betriebsphase Abfälle (u.a. Erdaushub, sonstige Baustellenabfälle) und Abwasser anfallen sowie Emissionen wie z.B. Schadstoffe, Lärm, Erschütterungen, Licht entstehen. Art und Menge und der ordnungsgemäße Umgang mit anfallenden Stoffen sowie der Umfang der aus möglichen Emissionen resultierenden Belästigungen kann in der vorbereitenden Bauleitplanung nicht detailliert beschrieben und quantifiziert werden. Sie sind im Rahmen der verbindlichen Bauleitplanung zu ermitteln. Aussagefähige Regelungen und mögliche Vermeidungsmaßnahmen, ggfs. auch zur Betriebsphase des Vorhabens, sind auf Ebene der verbindlichen Bauleitplanung bzw. im Rahmen der Baugenehmigung zu treffen.

Für das Plangebiet sind gemäß dem heutigen Kenntnisstand auf Ebene der vorbereitenden Bauleitplanung keine kumulierenden Wirkungen mit anderen Vorhaben im Umfeld erkennbar.

Aussagen zu den Auswirkungen der geplanten Vorhaben auf das Klima, deren Anfälligkeit gegenüber den Folgen des Klimawandels wie z.B. höhere Anzahl von heißen Sommertagen, Zunahme von Starkregenereignissen, heftigen Stürmen sowie zu den eingesetzten Techniken und Stoffen können auf Ebene der vorbereitenden Bauleitplanung nur sehr allgemein getroffen werden. Genauere Angaben sind erst auf der Ebene der verbindlichen Bauleitplanung möglich.

Naturschutzrechtliche Eingriffsregelung

Durch die Planung sind folgende Eingriffe in Natur und Landschaft zu erwarten:

Flächenverlust durch Versiegelung, Verlust bzw. Beeinträchtigungen von Bodenfunktionen, Verlust und Abnahme von natürlicher Versickerungsfläche, Veränderungen des Kleinklimas

Die Behandlung der naturschutzrechtlichen Eingriffsregelung ist in der Flächennutzungsplanung wegen der Beschränkung auf die Grundzüge der städtebaulichen Entwicklung und der auf dieser Planungsstufe meist noch relativ unbestimmten Planung nur allgemein möglich. Für die Kompensation der geplanten Eingriffe, die nicht in den Bauflächen selbst untergebracht werden können, weist der RPS/RegFNP 2010 die Ökologisch bedeutsame Flächennutzung aus. Abgeleitet aus dem Biotopverbundsystem der kommunalen Landschaftspläne, sind dies Gebiete, die wegen ihres Zustandes, ihrer Lage oder wegen ihrer natürlichen Entwicklungsmöglichkeiten für künftige Maßnahmen des Naturschutzes und der Landschaftspflege besonders geeignet sind. Eine Konkretisierung der Einzelflächen sowie eine Eingriffs-/Ausgleichsbilanzierung erfolgt erst auf der Ebene der verbindlichen Bauleitplanung. Hierfür bieten die Landschaftspläne und landschaftsplanerischen Gutachten detaillierte Maßnahmenplanungen. Neben dem Biotopverbundsystem bietet auch die Realisierung des Regionalparks Möglichkeiten zur Kompensation.

Nicht vermeidbare erhebliche Beeinträchtigungen des Bodens und seiner natürlichen Funktionen sind gemäß Eingriffsregelung des Bundesnaturschutzgesetzes zu kompensieren. Der

Regionale Flächennutzungsplan kann hierfür lediglich eine Rahmensetzung treffen - z.B. über die Darstellung der „Ökologisch bedeutsamen Flächennutzung“. Die konkrete Planung und Durchführung der Kompensationsmaßnahmen selbst ist im Zuge der Bauleitplanung bzw. der Fachplanung zu leisten. Dafür geeignet sind insbesondere Böden mit geringem Funktionserfüllungsgrad, wobei zwischen Eingriff und Ausgleich kein räumlicher Zusammenhang bestehen muss (s. Hessisches Ministerium für Umwelt, Energie, Landwirtschaft und Verbraucherschutz (2011): "Bodenschutz in der Bauleitplanung - Arbeitshilfe zur Berücksichtigung von Bodenbelangen in der Abwägung und der Umweltprüfung nach BauGB in Hessen" bzw. Hessische Landesanstalt für Naturschutz, Umwelt und Geologie (2019): Arbeitshilfe "Kompensation des Schutzgutes Boden in der Bauleitplanung nach BauGB").

Da noch keine detaillierte Planung vorliegt, können konkrete Aussagen zur naturschutzrechtlichen Eingriffsregelung sowie der Kompensation der Bodenfunktionen erst im weiteren Verfahren ergänzt werden.

FFH-Verträglichkeit

Gemäß § 34 Bundesnaturschutzgesetz sind Projekte vor ihrer Zulassung auf ihre Verträglichkeit mit den Erhaltungszielen von Natura 2000-Gebieten zu überprüfen. In den maßgeblichen Gesetzen ist festgelegt, dass Flächennutzungspläne zu den zu prüfenden Projekten bzw. Plänen zählen. Die Natura 2000-Gebiete bilden das europäische Schutzgebietsnetz und umfassen die im Rahmen der Fauna-Flora-Habitat-Richtlinie (FFH-Richtlinie) und Vogelschutzrichtlinie gemeldeten Gebiete. Im Scoping-Verfahren zum RPS/RegFNP 2010 wurde festgelegt, dass geplante Bauflächen innerhalb eines 1000 m-Radius um Natura 2000-Gebiete einer FFH-Vorprüfung (Prognose) zu unterziehen sind, geplante Grünflächen (bis auf Sport) in einem 200 m-Radius. Die Prüfung ergab keine derart betroffenen Flächen innerhalb dieser Abstandsbereiche.

B 2.3 Maßnahmen zur Vermeidung, Verringerung und zum Ausgleich

Im Rahmen der verbindlichen Bauleitplanung werden Festsetzungen getroffen, die den o.g. Umweltauswirkungen entgegen wirken. Das sind im Wesentlichen:

- Festsetzungen zur Wasserdurchlässigkeit von Grundstücksteilen durch Einsatz wasserdurchlässiger Materialien
- Festsetzungen zur Grundstücksbepflanzung, zur Dach- und Fassadenbegrünung
- Es besteht grundsätzlich die Möglichkeit, dass im Rahmen von Baumaßnahmen, insbesondere bei Ausschachtungsarbeiten, bislang unbekannte Altablagerungen, Bodenkontaminationen oder sonstige Beeinträchtigungen angeschnitten werden. Dabei kann es sich u. U. um ausgasende, gesundheitsgefährdende Stoffe handeln. Um Gefährdungen zu vermeiden, sind bei neu entdeckten Bodenverunreinigungen unverzüglich die zuständigen Behörden zu benachrichtigen und die weitere Vorgehensweise abzustimmen.
- Sollte im Zuge der Bauarbeiten ein kampfmittelverdächtiger Gegenstand gefunden werden, ist der Kampfmittelräumdienst unverzüglich zu verständigen.
- Aufgrund der Vorhabensgröße (> 1 ha) wird die Durchführung einer Bodenkundlichen Baubegleitung empfohlen (s. Bundesverband Boden (2013): "Bodenkundliche Baubegleitung - Leitfaden für die Praxis" BVB-Merkblatt sowie DIN 19639, Bodenschutz bei Planung und Durchführung von Bauvorhaben, Sept. 2019)
- Identifizierung und Sicherung wertvoller, empfindlicher und / oder nicht benötigter Bodenflächen während der Bauphase
- Wiederherstellung baulich temporär genutzter Bodenflächen
- Fachgerechte Verwertung von Bodenaushub (getrennte Lagerung von Ober- und Unterboden, Vermeidung von Vernässung und Verdichtung, Wiedereinbau)

- Vermeidung stofflicher Belastungen des Bodens und des Grundwassers bei den Bauausführungen
- Berücksichtigung der Witterung vor dem Befahren empfindlicher Böden
- Baustelleneinrichtung und Lagerflächen im Bereich bereits verdichteter bzw. versiegelter Böden und Einsatz bodenschonender Baugeräte
- Nicht vermeidbare erhebliche Beeinträchtigungen des Bodens und seiner natürlichen Funktionen sind gemäß Eingriffsregelung des Bundesnaturschutzgesetzes zu kompensieren, siehe auch Kapitel B 2.2. Die konkrete Planung und Durchführung der Kompensationsmaßnahmen selbst ist im Zuge der Bauleitplanung bzw. der Fachplanung zu leisten. Zu den bevorzugten Maßnahmen zählen z.B. Entsiegelung, Rekultivierung von Abbaustätten, Altablagerungen usw., Abtrag von Aufschüttungen, Verfüllungen usw., Schadstoffbeseitigung, Bodenreinigung, Oberbodenauftrag, Bodenlockerung, erosionsmindernde Maßnahmen, Wiedervernässung ehemals nasser oder feuchter Standorte oder Aufwertung ackerbaulich bewirtschafteter Fläche durch Extensivierung.
- Die Ge- und Verbote der Schutzverordnung des Trinkwasserschutzgebietes sind im Rahmen der weiteren Planung zu berücksichtigen, so dass keine Beeinträchtigungen zu erwarten sind.
- Soweit wasserwirtschaftliche Belange nicht entgegenstehen ist Niederschlagswasser, das nicht zur Brauchwassernutzung verwendet wird, auf dem Baugrundstück in Rigoilen zu leiten und zu versickern.
- Maßnahmen zur Regenwasserbewirtschaftung, Zisternen kombiniert mit Brauchwassernutzungsanlage
- Retention von Niederschlagswassers durch Dachbegrünung und Grünflächen
- Sicherstellung der Trink- und Löschwasserversorgung
- Festsetzungen zur Installation von Photovoltaikanlagen
- Verwendung von insektenfreundlicher Beleuchtung (z.B. Natrium-Dampfdrucklampen, LED-Leuchtmittel) mit vollständig geschlossenem Lampengehäuse, um ein Anlocken von Insekten zu vermeiden bzw. Verluste zu minimieren.
- Zur Verhinderung von Vogelschlag an spiegelnden Gebäudefronten ist für alle spiegelnden Gebäudeteile die Durchsichtigkeit durch Verwendung transluzenter Materialien oder flächiges Aufbringen von Markierungen zu reduzieren.
- Zusatzbewertung Landschaftsbild im weiteren Verfahren des Bebauungsplanes
- Durchgrünung des Plangebietes durch Begründung von Grundstücksfreiflächen, Dach- und Fassadenbegrünung, transparent wirkende Einfriedungen mit ergänzenden Bepflanzungen
- Zum Schutz des Landschaftsbildes wird die Größe von Werbeanlagen auf 10 m² beschränkt.
- Aufgrund der Vorbelastung durch Straßenverkehrslärm wurde eine schalltechnische Untersuchung im Rahmen des Bebauungsplanverfahrens durchgeführt. Gemäß den Aussagen der schalltechnischen Untersuchung können schutzbedürftige Aufenthaltsräume wirksam durch passive Lärmschutzmaßnahmen geschützt werden
- Um sicherzustellen, dass keine Bodendenkmäler beeinträchtigt und/oder zerstört werden, wurde ein entsprechender Hinweis in den Bebauungsplan aufgenommen, dass bei Erdarbeiten ggf. auftretende Bodenfunde unverzüglich dem Landesamt für Denkmalpflege, hessenArchäologie, oder der Unteren Denkmalschutzbehörde zu melden und Funde und Fundstellen in unverändertem Zustand zu erhalten und in geeigneter Weise bis zu einer Entscheidung zu schützen sind.

B 2.4 Anderweitige Planungsmöglichkeiten

Eine Umweltprüfung anderweitiger Planungsmöglichkeiten wurde nicht durchgeführt, da keine den funktionellen Standortanforderungen eines Rechenzentrums genügenden Alternativflächen zur Verfügung standen.

B 3. Zusätzliche Angaben

B 3.1 Prüfverfahren

Das für die vorliegende Planänderung verwendete Verfahren zur Umweltprüfung ist hinsichtlich Umfang, Detaillierungsgrad und Methodik weitgehend identisch mit dem Prüfverfahren zum Umweltbericht des RPS/RegFNP 2010. In der Planänderung kommen insbesondere die darin unter 3.1.1 und 3.1.2 beschriebenen Teilverfahren zur Prüfung von Einzelflächen (Einzelprüfung) und zur Vorprüfung der Natura 2000- bzw. FFH-Verträglichkeit zur Anwendung. Das Verfahren wurde ergänzt um Aussagen zu den Risiken für die menschliche Gesundheit, das kulturelle Erbe oder die Umwelt (zum Beispiel durch Unfälle oder Katastrophen) und um eine Beschreibung der erheblichen nachteiligen Auswirkungen nach § 1 Absatz 6 Nummer 7 Buchstabe j BauGB.

Für die Einzelprüfung wird ein GIS-basiertes Abfrage-, Dokumentations- und Erstbewertungsinstrumentarium verwendet, mit dem alle relevanten Umweltbelange automatisiert ermittelt werden können.

Anhand von über 50 Umweltthemen werden dabei die Auswirkungen der Planänderung auf sieben verschiedene Schutzgüter (Boden und Fläche, Wasser, Luft und Klima, Tiere und Pflanzen/Biologische Vielfalt, Landschaft / landschaftsbezogene Erholung, Gesundheit des Menschen/Bevölkerung, Kultur- und Sachgüter) sowie Wechselwirkungen zwischen diesen analysiert. Zu den Umweltthemen zählen sowohl meist gebietsbezogene Angaben zu hohen Umweltqualitäten, die negativ oder positiv beeinflusst werden können als auch vorhandene Vorbelastungen, die die Planung selbst beeinträchtigen können. Ein Teil der Umweltthemen ist zusätzlich mit rechtlichen Bindungen belegt, die sich für bestimmte Planungen als Restriktion erweisen können (z.B. naturschutzrechtliche Schutzgebiete). Für einzelne Umweltthemen wurden so genannte „Erheblichkeitsschwellen“ definiert, bei deren Überschreiten mit voraussichtlichen erheblichen Umweltauswirkungen zu rechnen ist.

Die Ergebnisse der automatisierten Umweltprüfung werden in einem „Datenblatt zur Umweltprüfung“ dargestellt. Sie sind die Grundlage für die weiter eingrenzende, verbal-argumentative Bewertung in Kapitel B 2 des Umweltberichts.

Das Datenblatt kann beim Regionalverband FrankfurtRheinMain eingesehen werden.

Die Prüfung der FFH-Verträglichkeit wird auf den ersten Prüfschritt (FFH-Vorprüfung oder -Prognose) begrenzt. In der FFH-Vorprüfung erfolgt eine überschlägige Bewertung, ob erhebliche Beeinträchtigungen der für die Erhaltungsziele oder den Schutzzweck maßgeblichen Bestandteile eines Natura-2000 Gebietes durch die Planung offensichtlich ausgeschlossen werden können.

Die Vorprüfung ist auf die Ebene der vorbereitenden Bauleitplanung ausgerichtet. Diese gibt nur die Grundzüge der angestrebten Flächennutzung wieder. Auf der Ebene der verbindlichen Bauleitplanung ist im Regelfall eine weitere Vorprüfung ausgehend von Wirkfaktoren der dann konkretisierten Planung durchzuführen.

Bei der Zusammenstellung der Angaben sind folgende Schwierigkeiten aufgetreten:

Einzelne Umweltbelange können wegen zu kleinmaßstäblicher Datengrundlagen und mangels Kenntnis der im Einzelnen geplanten Vorhaben nur in sehr allgemeiner Form behandelt werden. Dies betrifft Aussagen

- zur Art und Menge der erzeugten Abfälle, ihrer Beseitigung und Verwertung,
- zu den Auswirkungen der geplanten Vorhaben auf das Klima sowie deren Anfälligkeit gegenüber den Folgen des Klimawandels,
- zu den eingesetzten Techniken und Stoffen und
- zu den Risiken für die menschliche Gesundheit, das kulturelle Erbe oder die Umwelt durch schwere Unfälle oder Katastrophen.

Diese Aspekte können erst im Rahmen der weiteren Konkretisierung der Vorhaben im Plangebiet im Rahmen der nachfolgenden Planungs- und Genehmigungsverfahren genauer benannt werden.

B 3.2 Geplante Überwachungsmaßnahmen (Monitoring)

Gemäß § 4c BauGB sind die erheblichen Umweltauswirkungen, die auf Grund der Durchführung von Bauleitplänen eintreten, zu überwachen.

Für den RPS/RegFNP 2010 wurde dazu ein Konzept für ein Monitoring entwickelt, das in Kapitel 3.2 des Umweltberichtes zum RPS/RegFNP 2010 beschrieben ist. Die mit der vorliegenden Planänderung verbundenen Umweltauswirkungen fließen in dieses Monitoring mit ein.

B 3.3 Zusammenfassung des Umweltberichts

Durch Versiegelung, Überbauung und Grünflächengestaltung sind Auswirkungen für Boden und Fläche (Flächenverlust, Funktionsverlust natürlicher Böden), Wasser (Reduzierung der Grundwasserneubildung), Tiere, Pflanzen und biologische Vielfalt (Lebensraumverlust), Klima und Luft (kleinklimatische Veränderung) und Landschaft (Veränderung des Landschaftsbildes) zu erwarten.

Durch geeignete Ausgleichs- und Ersatzmaßnahmen können die Auswirkungen minimiert beziehungsweise kompensiert werden, so dass keine erheblichen Umweltauswirkungen zurückbleiben.

B 3.4 Referenzliste der verwendeten Quellen

- Zur Erstellung des Umweltberichtes wurden die Quellen 1 - 8 des Quellenverzeichnis herangezogen.

Quellenverzeichnis

- [1] Bebauungsplan Nr. 150 „Rechenzentrum Marxheim“ - Vorentwurf, Planungsgruppe Darmstadt, 28. Oktober 2022
- [2] Artenschutzgutachten, Bebauungsplan „Datacenter Hofheim-Marxheim“, BfL Heuer & Döring Landschaftsarchitektur und Bauleitplanung, 10. Juni 2022
- [3] Straßen- und kanaltechnisches Gutachten „Erschließung Datacenter Hofheim/Marxheim“, IBES Baugrundinstitut GmbH, 17.08.2022
- [4] Datenblatt der Strategischen Umweltprüfung des Regionalverbandes FrankfurtRheinMain, abgerufen am 19.12.2022
- [5] Trinkwasserversorgungs- und Entwässerungskonzept für das Bauleitplanverfahren „Data Center Hofheim-Marxheim“, Umweltplanung Bullermann Schneble GmbH, 14. November 2022
- [6] Schallimmissionsprognose Bebauungsplan Nr. 150 „Rechenzentrum Marxheim“, Dr. Gruschka Ingenieurgesellschaft mbH Schalltechnisches Büro, 17. November 2022
- [7] Landschaftsplan des Umlandverbandes Frankfurt (2000)
- [8] Antrag auf RegFNP-Änderung der Stadt Hofheim am Taunus vom 01. Februar 2023