



BEKANNTMACHUNG

9. Sitzung des Ausschusses für Umwelt, Energie und Klima

am 30. November 2023, 09:00 Uhr

Regionalverband FrankfurtRheinMain, Raum 8a/b im Untergeschoss,
Poststraße 16, 60329 Frankfurt am Main

Tagesordnung

1. Begrüßung und Genehmigung des Protokolls der 8. Sitzung vom 12. Oktober 2023
2. Die Transformation der Energiewirtschaft fördern – Abwägungsspielräume nutzen: Vorrang für die Freiflächenphotovoltaik im Sinne des EEG und des HEG
Drs. Nr. X / 115
3. Beschluss zur Feststellung des Erreichens des ersten Flächenbeitragswertes nach § 5 Abs. 2 des Windenergieflächenbedarfsgesetzes (WindBG)

Beschluss der Regionalversammlung Südhessen vom 14. Juni 2019 über den Sachlichen Teilplan Erneuerbare Energien (TPEE) sowie über die 1. Änderung des Sachlichen Teilplans Erneuerbare Energien (Drs. Nr. IX / 17.13.9.1)

Beschluss der Regionalversammlung Südhessen vom 2. Juli 2021 über die 1. Änderung des Sachlichen Teilplans Erneuerbare Energien (TPEE) 2019 (Drs. Nr. IX / 127.3)

Rotor out-Beschluss der Regionalversammlung Südhessen vom 14. Juli 2023 (Drs. Nr. X / 94.1)

Drs. Nr. X / 113

4. Antrag der Gemeinde Büttelborn auf Zulassung einer Abweichung von den Zielen des Regionalplans Südhessen/ Regionalen Flächennutzungsplans 2010 gem. § 6 ROG i.V.m. § 8 HLPG aus Anlass der Errichtung einer Freiflächen-Photovoltaik-Anlage in der Gemarkung Worfelden (im Bereich des Aussiedlerhofes Sonnenhof) und der Teiländerung des Flächennutzungsplans der Gemeinde Büttelborn
Drs. Nr. X / 108.1

5. Anfragen

Darmstadt, 17. November 2023



Darmstadt, den 30. November 2023

Ergebnisprotokoll

der 9. Sitzung des Ausschusses für Umwelt, Energie und Klima am 30. November 2023

Tagungsort: Regionalverband FrankfurtRheinMain, Raum 8a/b im Untergeschoss, Poststraße 16, 60329 Frankfurt am Main

Beginn: 09:07 Uhr

Ende: 09:25 Uhr

Vorsitz:

Zehner, Sandro (CDU)

Mitglieder:

Dr. Achilles, Albrecht (FDP)	vertritt Herr Oliver Stirböck (FDP)
Engemann, Peter (FDP)	
Greguric, Ivan (DIE GRÜNEN)	
Knoke, Joachim (SPD)	
Kötter, Rouven (SPD)	vertritt Frau Margrit Jansen (SPD)
Kraft, Uwe (CDU)	vertritt Herr Lutz Köhler (CDU)
Lucas, Joachim (SPD)	
Röttger, Bernd (CDU)	vertritt Herr Marcus Kretschmann (CDU)
Dipl.-Volkswirt Rupp, Jörg (DIE GRÜNEN)	
Schlimme, Thomas (DIE GRÜNEN)	
Seitz, Christian (CDU)	
Umberti, Santi (SPD)	vertritt Herr Roger Podstatny (SPD)

Fraktionsvorsitzende:

Schindler, Harald (SPD)

Mitglieder des Präsidiums:

/

Fraktionsgeschäftsführer:

Gerfelder, Kai (SPD)

Swirschuk, Andreas (LINKE)

Vogt, Christian (DIE GRÜNEN)

Würz, Rolf (FDP)

Obere Landesplanungsbehörde:

Bleher, Daniel

Buschkühl-Lindermann, Angelika

Güss, Ulrike

Hennig, Udo

Langsdorf, Markus

Martin, Guido

Regionalverband FrankfurtRheinMain

Richter, Sabine

Simmler, Steffen

Gäste:

Frucht, Stephan

RP Darmstadt, Regionalplanung

Knepper, Norbert

Projektplaner, ksolar Projekte GmbH

Dr. Knepper, Steffen

Geschäftsführer, ksolar Projekte GmbH

Lengvari-Kettenbach, Helga

RP Darmstadt, Regionalplanung

Machus, Felix

RP Darmstadt, Regionale Siedlungs- und Bauleitplanung

Mahler, Sabine

RP Darmstadt, Regionale Siedlungs- und Bauleitplanung

Merkel, Marcus

Bürgermeister, Gemeinde Büttelborn

Reitz, Frank

Spargelreitz Sonnenhof, Büttelborn

Richter, Marcus

RP Darmstadt, Regionalplanung

Schriftführer:

Schneider, Lukas

Tagesordnung:

1. Begrüßung und Genehmigung des Protokolls der 8. Sitzung vom 12. Oktober 2023
2. Die Transformation der Energiewirtschaft fördern – Abwägungsspielräume nutzen: Vorrang für die Freiflächenphotovoltaik im Sinne des EEG und des HEG
Drs. Nr. X / 115
3. Beschluss zur Feststellung des Erreichens des ersten Flächenbeitragswertes nach § 5 Abs. 2 des Windenergieflächenbedarfsgesetzes (WindBG)

Beschluss der Regionalversammlung Südhessen vom 14. Juni 2019 über den Sachlichen Teilplan Erneuerbare Energien (TPEE) sowie über die 1. Änderung des Sachlichen Teilplans Erneuerbare Energien (Drs. Nr. IX / 17.13.9.1)
Beschluss der Regionalversammlung Südhessen vom 2. Juli 2021 über die 1. Änderung des Sachlichen Teilplans Erneuerbare Energien (TPEE) 2019 (Drs. Nr. IX / 127.3)
Rotor out-Beschluss der Regionalversammlung Südhessen vom 14. Juli 2023 (Drs. Nr. X / 94.1)
Drs. Nr. X / 113
4. Antrag der Gemeinde Büttelborn auf Zulassung einer Abweichung von den Zielen des Regionalplans Südhessen/ Regionalen Flächennutzungsplans 2010 gem. § 6 ROG i.V.m. § 8 HLPG aus Anlass der Errichtung einer Freiflächen-Photovoltaik-Anlage in der Gemarkung Worfelden (im Bereich des Aussiedlerhofes Sonnenhof) und der Teiländerung des Flächennutzungsplans der Gemeinde Büttelborn
Drs. Nr. X / 108.1
5. Anfragen

Zu TOP 1 Begrüßung und Genehmigung des Protokolls der 8. Sitzung vom 12. Oktober 2023

Der Ausschussvorsitzende **Herr Zehner (CDU)** eröffnet die Sitzung und begrüßt die Ausschussmitglieder, die Gäste sowie die Mitarbeiterinnen und Mitarbeiter der Verwaltung. Im Besonderen begrüßt er die Vertreter der Gemeinde Büttelborn. Herr Zehner (CDU) informiert die Ausschussmitglieder, dass der **TOP 4** mit der **Drs. Nr. X / 108.1** im Wesentlichen in der anschließenden 9. Sitzung des Ausschusses für Natur, Landwirtschaft und Forsten (NLF) diskutiert werden soll. Er stellt fest, dass die Einladung zur Sitzung form- und fristgerecht erfolgt ist. Das Protokoll der 8. Sitzung des Ausschusses für Umwelt, Energie und Klima am 12. Oktober 2023 wird genehmigt.

Zu TOP 2 Die Transformation der Energiewirtschaft fördern – Abwägungsspielräume nutzen: Vorrang für die Freiflächenphotovoltaik im Sinne des EEG und des HEG **Drs. Nr. X / 115**

Frau Güss (RPDA) berichtet, dass der gemeinsame Leitfaden zur Freiflächenphotovoltaik des Hessischen Ministeriums für Wirtschaft, Energie, Verkehr und Wohnen (HMWEVW) und des Hessischen Ministeriums für Umwelt, Klimaschutz, Landwirtschaft und Verbraucherschutz (HMULKV) von beiden Ministerien weitgehend abgestimmt sei. Dieser müsse jedoch noch den

zukünftigen Spitzen der beiden Häuser vorgelegt werden. Das RPDA erhalte eine Information, wenn der Leitfaden oder Teile davon veröffentlicht werden.

Herr Gerfelder (SPD) begründet ausführlich den gemeinsamen Antrag der Fraktionen SPD, CDU und DIE LINKE (**Drs. Nr. X / 115**). Die Fraktionen wollten mit dem Antrag den Ausbau der erneuerbaren Energien, insbesondere der Freiflächenphotovoltaik, forcieren. Weiterhin erklärt er, dass über den vorliegenden Änderungsantrag der Fraktion DIE GRÜNEN (**Drs. Nr. X / 115.1**) nicht abgestimmt werden könne, solange keine rechtlichen Vorgaben aus Wiesbaden vorliegen. Die SPD-Fraktion bittet den vorliegenden Änderungsantrag der Fraktion DIE GRÜNEN so lange zu vertagen, bis eine Handlungsanweisung der Ministerien zum Thema vorliege.

Herr Engemann (FDP) teilt mit, dass in der FDP-Fraktion noch Gesprächsbedarf zu der Drucksache bestehe. Die FDP-Fraktion werde sich daher heute enthalten.

Herr Schlimme (DIE GRÜNEN) problematisiert den zweiten Spiegelstrich der Drs. Nr. X / 115. Dieser würde keine Möglichkeit für Ausgleichsmaßnahmen zulassen. Des Weiteren widersprächen sich der zweite und der dritte Spiegelstrich. Im zweiten Spiegelstrich sei jede Möglichkeit der Freiflächenphotovoltaik gefordert, jedoch existierten unter dem dritten Spiegelstrich keine Umsetzungsrichtlinien dafür. Die Fraktion DIE GRÜNEN könne dem Antrag Drs. Nr. X / 115 so nicht zustimmen.

Herr Röttger (CDU) schlägt vor, die Argumente der Fraktion DIE GRÜNEN am konkreten Fall der Drs. Nr. X / 108.1 im folgenden NLF-Ausschuss zu diskutieren.

Da keine weiteren Wortmeldungen vorliegen, lässt **Herr Zehner (CDU)** zuerst über den Vertagungsantrag zum Änderungsantrag der Fraktion DIE GRÜNEN (Drs. Nr. X / 115.1) abstimmen. Anschließend werde über den ursprünglichen Antrag der Fraktionen SPD, CDU und LINKE (Drs. Nr. X / 115) abgestimmt.

Beschluss: Dem Geschäftsordnungsantrag zur Vertagung des Änderungsantrags der Fraktion DIE GRÜNEN wird mit den Stimmen der Fraktionen CDU, SPD und FDP bei Enthaltung der Fraktion DIE GRÜNEN zugestimmt.

Beschluss: Der Vorlage - Drs. Nr. X / 115 wird mit den Stimmen der Fraktionen CDU, SPD bei Enthaltung der Fraktionen DIE GRÜNEN und FDP zugestimmt.

Zu TOP 3 Beschluss zur Feststellung des Erreichens des ersten Flächenbeitragswertes nach § 5 Abs. 2 des Windenergieflächenbedarfsgesetzes (WindBG)

Beschluss der Regionalversammlung Südhessen vom 14. Juni 2019 über den Sachlichen Teilplan Erneuerbare Energien (TPEE) sowie über die 1. Änderung des Sachlichen Teilplans Erneuerbare Energien (Drs. Nr. IX / 17.13.9.1)

Beschluss der Regionalversammlung Südhessen vom 2. Juli 2021 über die 1. Änderung des Sachlichen Teilplans Erneuerbare Energien (TPEE) 2019 (Drs. Nr. IX / 127.3)

Rotor out-Beschluss der Regionalversammlung Südhessen vom 14. Juli 2023 (Drs. Nr. X / 94.1)

Drs. Nr. X / 113

Frau Güss (RPDA) informiert, dass alle drei Regionalversammlungen in Hessen sowie die Verbandskammer des Regionalverbandes FrankfurtRheinMain den Flächenbeitragswertbeschluss (FBW-Beschluss) noch in diesem Jahr fassen werden. Weiterhin benennt sie die Termine für die Beschlüsse der Regionalversammlungen bzw. der Verbandskammer nach Zeitabfolge:

- 8. Dezember 2023 Regionalversammlung Südhessen

- 13. Dezember 2023 Verbandsversammlung beim Regionalverband
- 18. Dezember 2023 Regionalversammlung Nordosthessen
- 19. Dezember 2023 Haupt- und Planungsausschuss der Regionalversammlung Mittelhessen und Ausschuss für Energie, Umwelt, Ländlichen Raum und Infrastruktur

Da keine Wortmeldungen vorliegen, lässt **Herr Zehner (CDU)** über die Drucksache abstimmen.

Beschluss: Der Vorlage - Drs. Nr. X / 113 wird mit den Stimmen der Fraktionen CDU, SPD und DIE GRÜNEN bei Enthaltung der FDP-Fraktion zugestimmt.

Zu TOP 4 Antrag der Gemeinde Büttelborn auf Zulassung einer Abweichung von den Zielen des Regionalplans Südhessen/ Regionalen Flächennutzungsplans 2010 gem. § 6 ROG i.V.m. § 8 HLPG aus Anlass der Errichtung einer Freiflächen-Photovoltaik-Anlage in der Gemarkung Worfelden (im Bereich des Aussiedlerhofes Sonnenhof) und der Teiländerung des Flächennutzungsplans der Gemeinde Büttelborn
Drs. Nr. X / 108.1

Herr Martin (RPDA) merkt an, dass die Vorlage der bisherigen Entscheidungspraxis der Regionalversammlung entspreche. Das RPDA sehe hier aber durchaus andere Entscheidungsmöglichkeiten. Diese möchte er gerne im folgenden NLF-Ausschuss erörtern.

Herr Gerfelder (SPD) bittet, nicht über die Drucksache abzustimmen.

Herr Röttger (CDU) schlägt vor, dass keine Abstimmung vorgenommen werden solle. Die Argumentation solle im folgenden NLF-Ausschuss stattfinden. Es gebe noch fraktionsübergreifenden Abstimmungsbedarf bis zum morgigen HPA.

Da keine weiteren Wortmeldungen vorliegen, stellt **Herr Zehner (CDU)** die Nichtbefassung des Ausschusses für Umwelt, Energie und Klima fest.

Zu TOP 5 Anfragen

Da keine Anfragen vorliegen, schließt **Herr Zehner (CDU)** die Sitzung um 09:25 Uhr.

gez. Sandro Zehner

gez. Lukas Schneider

Ausschussvorsitzender

Schriftführer



Drucksache für die Regionalversammlung Südhessen

**Nr.: X / 115
8. November 2023**

Az.: III 31.1 - 93 b 10/01

Anlagen: - 1 -

Sitzungstag(e):

30. November 2023 - Ausschuss für Umwelt, Energie und Klima

30. November 2023 - Ausschuss für Natur, Landwirtschaft und Forsten

1. Dezember 2023 - Haupt- und Planungsausschuss

8. Dezember 2023 - Regionalversammlung Südhessen

Die Transformation der Energiewirtschaft fördern – Abwägungsspielräume nutzen: Vorrang für die Freiflächenphotovoltaik im Sinne des EEG und des HEG

Gemeinsamer Antrag der Fraktionen von CDU, SPD und Die Linke vom 8. November 2023 mit der Bitte um Kenntnisnahme.

**Sozialdemokratische Partei Deutschlands
Christlich Demokratische Union Deutschlands
Die Linke**
Fraktionen in der Regionalversammlung Südhessen

An den Vorsitzenden
der Regionalversammlung Südhessen
Herrn Uwe Kraft
Wilhelminenstraße 1-3
64283 Darmstadt

08.11.2023

Die Transformation der Energiewirtschaft fördern – Abwägungsspielräume nutzen: Vorrang für die Freiflächenphotovoltaik im Sinne des EEG und des HEG

Beschlussvorschlag

Die Regionalversammlung möge beschließen:

1. Die Regionalversammlung Südhessen bekennt sich weiterhin zu den Zielen der Energiewende und erklärt sich bereit, im Rahmen ihrer Möglichkeiten einen substanziellen Flächenbeitrag zum durch § 1 (1) Satz 2 HEG festgelegten Wert zur Errichtung großflächiger Photovoltaikanlagen zur klimaneutralen Stromerzeugung im Bereich des Regierungsbezirks Darmstadt zu leisten.
2. Die Regionalversammlung Südhessen erwartet vom Regierungspräsidium Darmstadt bei der Behandlung von Zielabweichungsverfahren auf Zulassung von Freiflächenphotovoltaikanlagen im Rahmen der Gesamtabwägung eine konsequente Berücksichtigung des § 2 Satz 1 EEG und des § 1 Satz 5 Hessisches Energiegesetz, bis die durch § 1 (1) Satz 2 Hessischen Energiegesetzes festgelegte „(...) Nutzung von Photovoltaikanlagen in einer Größenordnung von 1 Prozent der Fläche des Landes Hessen“ erreicht ist.
3. Die Regionalversammlung appelliert nachdrücklich an den Landesgesetzgeber rechtliche Regelungen herbeizuführen, die sowohl den Regierungspräsidien als auch den Entscheidungsträgern auf Ebene der Regionalplanung ermöglicht, den § 2 EEG und § 1 (1) Satz 2 HEG entsprechende Entscheidungen zügig vorzubereiten und anschließend rechtssicher zu beschließen.

Begründung:

Zu 1.:

Die Regionalversammlung Südhessen hat mit Ihren Beschlüssen zum Teilplan Erneuerbare Energien (TPEE) gezeigt, dass die Ziele der Energiewende und die Transformation der Energiewirtschaft ein zentrales Anliegen der Raumordnung im vergangenen Jahrzehnt gewesen sind. Nicht umsonst kommentierte Hessens Wirtschaftsminister Tarek Al-Wazir die Genehmigung der, von der Mehrheit in der Regionalversammlung beschlossenen, 1. Änderung des TPEE mit den Worten: „Wir schaffen damit den nötigen Platz für eine klimafreundliche und umweltschonende Energieversorgung. Hessen ist neben Schleswig-Holstein das einzige Bundesland, in dem das Zwei-Prozent-Ziel des Bundes praktisch erreicht ist. Wir leisten unseren Beitrag zur Energiewende.“ (Pressemeldung des HMWEVW vom 28.01.2022).

Die Regionalversammlung ist ebenso daran interessiert, bei der Genehmigung von Sonderbauflächen für die Errichtung von Freiflächenphotovoltaikanlagen einen wichtigen Beitrag zu leisten und diese unter Würdigung der Akzeptanz der Bevölkerung und der betroffenen Kommunen voranzutreiben.

Zu 2.:

Nach § 2 Satz 1 EEG „liegen die Errichtung und der Betrieb von Anlagen sowie den dazugehörigen Nebenanlagen im überragenden öffentlichen Interesse und dienen der öffentlichen Sicherheit. Bis die Stromerzeugung im Bundesgebiet nahezu treibhausgasneutral ist, sollen die erneuerbaren Energien als vorrangiger Belang in die jeweils durchzuführenden Schutzgüterabwägungen eingebracht werden“ (Satz 2). Ähnlich formuliert das HEG in § 1 (5) „die Errichtung und Betrieb von Anlagen zur Erzeugung von Strom und Wärme aus erneuerbaren Energien sowie dazugehörigen Nebenanlagen liegt im überragenden öffentlichen Interesse und dient der öffentlichen Sicherheit“. Verbunden ist diese Formulierung mit einer konkreten Zielvorgabe in § 1 (1) HEG, dass „Nutzung von Photovoltaikanlagen in einer Größenordnung von 1 Prozent der Fläche des Landes Hessen“ erfolgen soll.

In der gemeinsamen Sitzung der Ausschüsse Umwelt, Energie und Klima (UEK) und Natur, Landwirtschaft und Forsten (NLF) der Regionalversammlung Südhessen am 04. Mai 2023 wurden die mit dem Hessischen Energiegesetzes verknüpften Ziele und damit verbunden der Hessischen Landesregierung durch Klaus Gütling vom Referat für Erneuerbare Energien, Energietechnologien und Energiepolitik beim HMWEVW vorgestellt. Demnach sind in Hessen 10,5 GW bis 2023 und 20 GW Stromerzeugung aus Photovoltaikanlagen bis zum Jahr 2040 als Beitrag zu erreichen. Dies bedeutet einen jährlichen Zubau in Höhe von 1.100 MW an PV-Leistung ab dem Jahr 2026. Verbunden mit diesen Zielvorgaben ist die Bereitstellung von 1 Prozent der Landesfläche oder 21.115 ha für Photovoltaik-Nutzung. (vgl. Folien Vortrag Gütling, 04.05.2023).

Seit Beginn des Jahres 2023 mehren sich die Anträge auf Zulassung von Abweichungen von den Zielen des Regionalplans Südhessen / Regionalen Flächennutzungsplans für die Ausweisung von Sondergebieten Freiflächenphotovoltaik. Nach Ansicht der Regionalversammlung ist die bisherige inhaltliche Aufbereitung der vorgelegten Beschlussvorlagen durch das Regierungspräsidium

Darmstadt durchaus hilfreich. Mehreren Vorlagen dieser Art wurde deshalb auch zugestimmt. Gleichzeitig ist fraktionsübergreifend der Eindruck entstanden, dass der durch das EEG und das HEG gedeckte Abwägungsspielraum, nicht „in dessen Geiste“ genutzt wird und somit absehbar, die für den Transformationsprozess der Energiewirtschaft gesetzten Ausbauziele nicht erreicht werden.

Insbesondere die wiederholte Diskussion nach einer umfangreichen ggf. gar kreisweiten Alternativenprüfung stellt nach Aussagen der Investoren erhebliche Hindernisse dar, die den Ausbau der „Erneuerbaren“ verzögern. Diese Argumentation ist hinsichtlich der Prüfung von Alternativen auf Dachflächen sehr gut nachvollziehbar aber kaum zu leisten. Entsprechende Flächengrößen können nur in einer Vielzahl von Einzeldächern, verbunden mit den entsprechenden Eigentümerinteressen erreicht werden. In der Freifläche ist dem hingegen davon auszugehen, dass sowohl Kommune (B-Plan bei nicht privilegierten Flächen) als auch Eigentümer angestoßene Projekte mittragen, sofern es zum Antrag auf Zielabweichung kommt.

Das Oberverwaltungsgericht Greifswald (AZ 5 K 171 / 22 OVG) stellt zudem fest (Genehmigung Windkraft), dass *die erneuerbaren Energien in Schutzgüterabwägungen Vorrang haben sollen (Soll-Bestimmung), weil die Definition der erneuerbaren Energien als im überragenden öffentlichen Interesse und der öffentlichen Sicherheit dienend im Fall einer Abwägung dazu führen, dass das besonders hohe Gewicht der erneuerbaren Energien berücksichtigt werden muss.*

Und weiter: *Es liegt auf der Hand, dass das gesetzgeberische Anliegen, „Sofortmaßnahmen“ für einen „beschleunigten“ Ausbau der erneuerbaren Energien nur dann greifen kann, wenn die Regelungen des § 2 EEG auf der Ebene der Einzelfallgenehmigung zum Tragen kommen und nicht nur als eine Art Programmsatz für die Exekutive (vgl. OVG Lüneburg, Beschluss vom 12. Oktober 2022 – 12 MS 188/21 –, juris Rn. 59) missverstanden werden. Jede abweichende Auslegung würde nach Auffassung des Senats dem gesetzgeberischen Anliegen deutlich widersprechen. Auch das Bundesverfassungsgericht betont, dass der Ausbau und die Nutzung der Windkraft einen faktisch unverzichtbaren Beitrag zu der verfassungsrechtlich durch Art. 20a GG und durch grundrechtliche Schutzpflichten gebotenen Begrenzung des Klimawandels leiste, zugleich unterstütze dieser Ausbau die Sicherung der Energieversorgung, die derzeit besonders gefährdet sei (BVerfG, Beschluss vom 27. September 2022 – 1 BvR 2661/21 –, NVwZ 2022, 1890, 1899). Folgerichtig macht das Bundesverfassungsgericht deutlich, „jede [Hervorhebung durch den Senat] auf den weiteren Ausbau der Nutzung der erneuerbaren Energien gerichtete Maßnahme (dient) dem Schutz des Klimas, zu dem der Staat nach dem Klimaschutzgebot des Art. 20a GG verpflichtet ist“ (BVerfG, Beschluss vom 23. März 2022 – 1 BvR 1187/17 –, NVwZ 2022, 861 –, zitiert nach juris Rn. 104). (...)*

Systematisch betrachtet ist zunächst festzuhalten, dass eine Alternativenprüfung Gegenstand fachplanerischer Abwägung ist (vgl. BVerwG, Urteil vom 5. Oktober 2021 – 7 A 17.20 –, juris Rn. 65). Wenn also § 2 Satz 2 EEG eine Vorrangregelung für die Abwägung trifft, gilt dies ersichtlich unabhängig von der Durchführung einer Alternativenprüfung. Im Hinblick auf den Umstand, dass § 2 Satz 2 EEG als Sollvorschrift gefasst und insoweit eine atypische Situation zu fordern wäre, die den Vorrang der Windenergieanlage in der Abwägung aufheben könnte, kann eine Alternativenprüfung zudem grundsätzlich keine Rolle spielen, da sich die Frage nach Standortalternativen regelmäßig stellen wird und gerade keine atypische Situation zu begründen vermag. Anderenfalls wäre der in § 2 Satz 2 EEG normierte Abwägungsvorrang weitestgehend obsolet. (...).

Zu 3.:

Neben den geschilderten Sachverhalten bedauert die Regionalversammlung sehr, dass der bereits im Mai 2023 angekündigte Leitfaden des HMWEVM zur Photovoltaik in der Freifläche binnen Frist eines halben Jahres nicht vorgelegt werden konnte. Im Sinn einer zügigen Umsetzung des HEG muss das Land ein Interesse daran haben, dass die ehrenamtlichen Vertreterinnen und Vertreter in den Regionalversammlungen über einen Orientierungsrahmen verfügen, der Zielabweichungsentscheidungen „im Geiste des EEG“ beschleunigt und rechtssicher zu einem Abschluss bringen kann und der gleichzeitig Investoren Planungssicherheit bietet, welche Projekte unter der Zielsetzung 21.115 ha zur Nutzung der Photovoltaik bzw. 10.558 ha zur Nutzung der Freiflächenphotovoltaik gemäß HEG eine Aussicht auf Erfolg im Genehmigungsverfahren und eine betriebswirtschaftlich akzeptable Grundlage haben. In diesem Sinne ist konsequent und schnell von der Landesregierung nachzuarbeiten.

gez.
Harald Schindler
Fraktionsvorsitzender

gez.
Jürgen Banzer
Fraktionsvorsitzender

gez.
Brigitte Forßbohm
Fraktionsvorsitzende

f.d.R.



Kai Gerfelder
Geschäftsführer

f.d.R.



Bernd Röttger
Geschäftsführer

Andreas Swirschuk
Geschäftsführer



Drucksache für die Regionalversammlung Südhessen

Nr.: X / 113
10. November 2023

Az.: III 31.1 - 93 b 10/01

Anlagen: - 1 -

Sitzungstag(e):

30. November 2023 - Ausschuss für Umwelt, Energie und Klima

1. Dezember 2023 - Haupt- und Planungsausschuss

8. Dezember 2023 - Regionalversammlung Südhessen

Beschluss zur Feststellung des Erreichens des ersten Flächenbeitragswertes nach § 5 Abs. 2 des Windenergieflächenbedarfsgesetzes (WindBG)

Beschluss der Regionalversammlung Südhessen vom 14. Juni 2019 über den Sachlichen Teilplan Erneuerbare Energien (TPEE) sowie über die 1. Änderung des Sachlichen Teilplans Erneuerbare Energien (Drs. Nr. IX / 17.13.9.1)

Beschluss der Regionalversammlung Südhessen vom 2. Juli 2021 über die 1. Änderung des Sachlichen Teilplans Erneuerbare Energien (TPEE) 2019 (Drs. Nr. IX / 127.3)

Rotor out-Beschluss der Regionalversammlung Südhessen vom 14. Juli 2023 (Drs. Nr. X / 94.1)

Sehr geehrte Damen und Herren,

den folgenden Beschluss empfehle ich Ihnen:

Die Regionalversammlung Südhessen stellt hiermit, wie auch die Verbandskammer des Regionalverbands FrankfurtRheinMain, für den Sachlichen Teilplan Erneuerbare Energien (TPEE) 2019 des Regionalplans Südhessen / Regionalen Flächennutzungsplans 2010 und dessen 1. Änderung fest, dass zum 2.10.2023 (und demnach vor dem in § 3 Abs. 1 Satz 2 WindBG genannten Stichtag 31.12.2027) in dem TPEE und dessen 1. Änderung anteilig 1,5 Prozent (111,75 km²) der Planungsregion Südhessen als Vorranggebiete zur Nutzung der Windenergie festgelegt worden sind. Zum Erreichen des in § 3 Abs. 1 i.V.m. der Anlage des WindBG normierten ersten Flächenbeitragswertes i.H.v. 1,8 Prozent der Landesfläche ist eine Festlegung weiterer Vorranggebiete zur Nutzung der Windenergie für die Planungsregion Südhessen nicht erforderlich.

Diesem Beschluss liegt die Bestätigung der obersten Landesplanungsbehörde vom 8.11.2023 zugrunde, dass zum 2.10.2023 alle hessischen Teilregionalpläne Energie in Summe den o.g. ersten Flächenbeitragswert i.H.v. 1,8 Prozent der Landesfläche ohne die Festlegung neuer Vorranggebiete zur Nutzung der Windenergie (Windenergiegebiete) erreichen.

Die Geschäftsstelle der Regionalversammlung Südhessen wird beauftragt, den Beschluss in Abstimmung mit dem Regionalverband FrankfurtRheinMain öffentlich bekannt zu geben.

Mit freundlichen Grüßen

In Vertretung

gez. Dr. Fuhrmann

Regierungsvizepräsident

Beschluss zur Feststellung des Erreichens des ersten Flächenbeitragswertes nach dem Windenergieflächenbedarfsgesetz (WindBG) i.V.m. dem Hessischen Energiegesetz (HEG)

Begründung und Erläuterung

Die Rechtsgrundlage für diesen Beschluss ergibt sich aus § 5 WindBG i.V.m. § 1 HEG. Hiernach sind in den Regionalplänen anteilig Vorranggebiete zur Nutzung der Windenergie in Höhe der in § 3 Abs. 1 in Verbindung mit der Anlage des WindBG für das Land Hessen normierten Flächenbeitragswerte auszuweisen. Wird ein Flächenbeitragswert ohne eine Ausweisung von neuen Windenergiegebieten erreicht, ist dies festzustellen.

Die gemeinsame Prüfung der oberen Landesplanungsbehörde als Geschäftsstelle der Regionalversammlung Südhessen und des Regionalverbands FrankfurtRheinMain hat ergeben, dass zum Stichtag 2.10.2023 im Sachlichen Teilplan Erneuerbare Energien (TPEE) 2019 des Regionalplans Südhessen / Regionalen Flächennutzungsplans 2010 und dessen 1. Änderung anteilig 1,5 Prozent der Planungsregion Südhessen als Vorranggebiete zur Nutzung der Windenergie festgelegt worden sind. Diese Vorranggebiete stellen Windenergiegebiete nach § 2 Nr. 1a) WindBG dar.

Die oberste Landesplanungsbehörde bestätigt, dass zum 2.10.2023 im Teilregionalplan Energie Nordhessen 2017/2020 2,0 Prozent, im Teilregionalplan Energie Mittelhessen 2016/2020 2,2 Prozent und im Sachlichen Teilplan Erneuerbare Energien (TPEE) 2019 des Regionalplans Südhessen/Regionalen Flächennutzungsplans 2010 und dessen 1. Änderung 1,5 Prozent der jeweiligen Planungsregion als Vorranggebiete zur Nutzung der Windenergie festgelegt sind. Diese Vorranggebiete stellen Windenergiegebiete nach § 2 Nr. 1a) WindBG dar. In Summe sind 1,9 Prozent der hessischen Landesfläche planerisch für die Windenergienutzung gesichert.

Sämtliche Vorranggebietsflächen, die als Windenergiegebiete nach § 2 Nr. 1a) WindBG anteilig für die Planungsregion Südhessen angerechnet worden sind, werden in der Anlage zu diesem Beschluss unter Angabe des Umfangs der angerechneten Fläche aufgeführt.

RPDA - Dez. III 31.1-93 d 02/7-2023/2
Angelika Buschkühl-Lindermann

Darmstadt, 20. November 2023
Tel.: 12-8940

**Anlage: Sachlicher Teilplan Erneuerbare Energien (TPEE) 2019 des Regionalplans Süd-
hessen/Regionalen Flächennutzungsplans 2010 und dessen 1. Änderung;
Vorranggebiete zur Nutzung der Windenergie in der Planungsregion
Süd Hessen**

ID	VRG-Wind (Nummer)	Größe in qkm	Größe in ha	Landkreis/ Kreisfr. Stadt	RPDA/RV
1	2-23a	0,63	62,9	ODW	RPDA
2	2-23b	0,39	38,5	ODW	RPDA
3	2-25	2,97	297,4	BERG	RPDA
4	2-26a	0,16	15,6	BERG	RPDA
5	2-31	1,66	165,6	ODW	RPDA
6	2-41	0,86	85,7	MKK	RPDA
7	2-45	0,25	25,4	MKK	RPDA
8	2-48	1,04	104	MKK	RPDA
9	2-48a	0,12	11,7	MKK	RPDA
10	2-52	0,22	21,5	MKK	RPDA
11	2-55	0,15	15,1	MKK	RPDA
12	2-56	0,31	31,3	MKK	RPDA
13	2-60	0,43	42,9	MKK	RPDA
14	2-61	0,42	42,3	MKK	RPDA
15	2-63	0,82	81,8	MKK	RPDA
16	2-65f	0,78	78,1	MKK	RPDA
17	2-71	1,58	157,5	MKK	RPDA
18	2-71a	0,37	36,8	MKK	RPDA
19	2-73	0,91	91	MKK	RPDA
20	2-74	0,57	56,7	MKK	RPDA
21	2-76	2,35	235,4	MKK	RPDA
22	2-76a	2,03	203,2	MKK	RPDA
23	2-81	0,85	85	MKK	RPDA
24	2-88	0,28	28	DADI	RPDA
25	2-92	0,32	32,3	DADI	RPDA
26	2-95	2,65	265,3	DADI	RPDA
27	2-99	0,51	50,7	ODW	RPDA
28	2-117	0,81	80,9	DADI	RPDA
29	2-118	1,59	158,8	ODW	RPDA
30	2-122	6,50	650,2	ODW	RPDA
31	2-123b	0,23	22,6	ODW	RPDA
32	2-125	0,23	23,4	ODW	RPDA
33	2-125a	0,30	29,7	ODW	RPDA
34	2-125b	0,33	32,8	ODW	RPDA
35	2-125c	0,87	87,1	ODW	RPDA
36	2-136	0,13	12,7	ODW	RPDA
37	2-138	0,49	49,4	ODW	RPDA
38	2-144	0,59	58,8	DADI	RPDA
39	2-228	0,42	41,7	DADI	RPDA
40	2-294	0,51	51,3	BERG	RPDA
41	2-303	0,29	28,6	MKK	RPDA
42	2-304	4,55	454,8	MKK	RPDA

ID	VRG-Wind (Nummer)	Größe in qkm	Größe in ha	Landkreis/ Kreisfr. Stadt	RPDA/RV
43	2-304a	0,72	71,9	MKK	RPDA
44	2-308	0,17	17	MKK	RPDA
45	2-309	0,81	80,6	MKK	RPDA
46	2-315	1,08	108,3	MKK	RPDA
47	2-320	1,60	159,9	MKK	RPDA
48	2-343	0,52	51,9	RTK	RPDA
49	2-359	0,16	16,3	RTK	RPDA
50	2-370a	0,14	13,6	RTK	RPDA
51	2-371	0,63	62,5	RTK	RPDA
52	2-372	1,03	103	RTK	RPDA
53	2-377	0,82	82,1	RTK	RPDA
54	2-384	1,19	118,8	RTK/WI	RPDA
55	2-384a	0,51	50,7	RTK	RPDA
56	2-385	0,17	17,1	RTK/WI	RPDA
57	2-388	0,19	18,9	RTK	RPDA
58	2-388c	0,79	78,5	RTK	RPDA
59	2-389	0,69	69,1	RTK	RPDA
60	2-390	0,35	35,1	RTK	RPDA
61	2-392a	1,49	148,6	RTK	RPDA
62	2-393	3,88	387,6	RTK	RPDA
63	2-399	0,56	55,8	RTK	RPDA
64	2-401	0,88	87,7	RTK	RPDA
65	2-414	3,98	398,3	RTK	RPDA
66	2-414g	2,73	272,7	RTK	RPDA
67	2-414k	0,91	91,3	RTK	RPDA
68	2-414m	0,39	38,5	RTK	RPDA
69	2-439	0,48	48,2	RTK	RPDA
70	2-445	0,15	15,4	MKK	RPDA
71	2-447a	0,64	63,9	MKK	RPDA
72	2-448	0,70	70,3	WETT	RPDA
73	2-449	7,80	780	MKK	RPDA
74	2-449c	0,35	34,7	MKK	RPDA
75	2-449d	0,24	23,8	MKK	RPDA
76	2-483	1,18	118	MKK	RPDA
77	2-502	1,20	120,1	WETT	RPDA
78	2-702	1,26	126,3	MKK	RPDA
79	2-703	0,86	86,4	MKK	RPDA
80	2-705	1,44	144	ODW	RPDA
81	2-706	1,17	116,7	WETT	RPDA
82	2-811	1,89	188,7	ODW	RPDA
83	2-825	0,22	21,8	WETT	RPDA
84	2-832	0,40	39,8	WETT	RPDA
85	2-901	1,80	179,8	WETT	RPDA
86	2-907	0,11	10,8	WETT	RPDA
87	2-909	0,50	49,5	BERG	RPDA
88	2-911	0,41	40,7	WETT	RPDA
89	2-912	0,36	36,2	WETT	RPDA
90	2-915	0,34	33,8	WETT	RPDA

ID	VRG-Wind (Nummer)	Größe in qkm	Größe in ha	Landkreis/ Kreisfr. Stadt	RPDA/RV
91	2-917	0,41	41,1	MKK	RPDA
92	2-920	0,16	16	RTK	RPDA
93	2-922	0,14	13,6	ODW	RPDA
94	2-923	1,31	131,2	RTK	RPDA
95	2-924	1,96	196,1	MKK	RPDA
96	2-926	0,26	26	RTK	RPDA
97	2-927	0,12	12,3	MKK	RPDA
98	2-929	0,12	12,1	RTK	RPDA
99	2-932	0,11	10,8	MKK	RPDA
100	2-934	0,32	31,5	MKK	RPDA
101	2-936	0,35	34,6	MKK	RPDA
102	2-937	2,03	202,5	MKK	RPDA
103	2-938	0,16	15,9	MKK	RPDA
104	3-1001	0,15	14,9	WETT	RPDA
105	2708	1,26	125,6	MKK	RV
106	2709	0,11	10,5	MKK	RV
107	2802	0,49	48,7	MKK	RV
108	3003	0,31	31	MTK	RV
109	3005	0,23	22,6	MTK	RV
110	4607	0,34	34	WETT/HTK	RV
111	4608	0,37	36,6	WETT/HTK/FFM	RV
112	6601	0,38	37,5	HTK	RV
113	6802	1,52	151,8	HTK	RV
114	6803	0,32	32,2	HTK	RV
115	7602	0,12	12,2	WETT	RV
116	7702	0,10	10,1	HTK	RV
117	7805	4,14	414,3	WETT	RV
118	8701	0,40	39,8	HTK	RV
119	9000	0,12	12,2	HTK	RV
120	9602	0,29	29,3	WETT	RV
121	9902	1,52	152,3	HTK	RV
122	10502	0,87	86,8	WETT	RV
	Gesamt	111,75 km²	11175,3 ha		



Drucksache für die Regionalversammlung Südhessen

**Nr.: X / 108.1
9. November 2023**

Az.: III 31.1 - 93 b 10/01

Anlagen: - 1 -

Sitzungstag(e):

30. November 2023 - Ausschuss für Umwelt, Energie und Klima

30. November 2023 - Ausschuss für Natur, Landwirtschaft und Forsten

1. Dezember 2023 - Haupt- und Planungsausschuss

8. Dezember 2023 - Regionalversammlung Südhessen

Antrag der Gemeinde Büttelborn auf Zulassung einer Abweichung von den Zielen des Regionalplans Südhessen/ Regionalen Flächennutzungsplans 2010 gem. § 6 ROG i.V.m. § 8 HLPG aus Anlass der Errichtung einer Freiflächen-Photovoltaik-Anlage in der Gemarkung Worfelden (im Bereich des Aussiedlerhofes Sonnenhof) und der Teiländerung des Flächennutzungsplans der Gemeinde Büttelborn

Sehr geehrte Damen und Herren,

gemäß § 8 Abs. 1 Hessisches Landesplanungsgesetz (HLPG) entscheidet die Regionalversammlung über Zielabweichungen nach § 6 Abs. 2 Raumordnungsgesetz. Für Ihre Entscheidung gemäß § 8 Abs. 1 HLPG lege ich Ihnen nach Durchführung des Abweichungsverfahrens als obere Landesplanungsbehörde folgenden Beschlussvorschlag aus fachlicher Sicht vor und bitte um Ihre Entscheidung

Mit freundlichen Grüßen

In Vertretung

gez. Dr. Fuhrmann

Regierungsvizepräsident

**Antrag der Gemeinde Büttelborn
auf Zulassung einer Abweichung von den Zielen des
Regionalplans Südhessen/Regionalen Flächennutzungsplans 2010
zugunsten der Errichtung einer Freiflächen-Photovoltaik-Anlage –
Aufstellung des Bebauungsplans „Freiflächen-Photovoltaik“ in der Gemarkung
Worfelden (im Bereich des Aussiedlerhofes Sonnenhof)
und der Teiländerung des Flächennutzungsplans der Gemeinde Büttelborn**



Abbildung 1: Symbolbild; Quelle: Umweltbundesamt

Antrag der Gemeinde Büttelborn vom 18. September 2023 auf Zulassung einer Zielabweichung von Zielen des Regionalplans Südhessen/Regionalen Flächennutzungsplans 2010 zugunsten der Errichtung einer Freiflächen-Photovoltaik-Anlage

Entscheidung

Auf Antrag der Gemeinde Büttelborn vom 18. September 2023 wird abgelehnt.

Inhaltsverzeichnis

Inhaltsverzeichnis	3
Abbildungsverzeichnis	5
A. Zusammenfassung	6
B. Sachverhalt und Antragsbegründung	7
I. Ziel des Abweichungsantrags	7
II. Beschreibung des Planvorhabens	7
1. Lage der Stadt Büttelborn im Raum	7
2. Lage des Planvorhabens	8
3. Die konkrete Planung	9
III. Vorgaben des Regionalplans Südhessen/Regionalen Flächennutzungsplans	10
IV. Darstellungen des Flächennutzungsplans der Gemeinde Büttelborn	11
V. Beschreibung des Plangebietes und derzeitige Nutzung	12
1. Anbauzyklen	13
2. Bewässerung	14
3. Eigentums- und Pachtverhältnisse	14
4. Bodenpunkte	14
VI. Erschließung und Netzanschluss	15
VII. Begründung des Abweichungsantrags	16
1. Energiewirtschaftliche Begründung – Auswirkung auf die Stromerzeugung und die Energiesicherheit	16
2. Alternativenprüfung	17
3. Raumnutzung / Angemessenheit	23
4. Bodenqualität	25
5. Sonstiges	26
6. Auswirkungen auf die Landwirtschaft	27
a) Auswirkungen auf andere landwirtschaftliche Betriebe	27
b) Auswirkungen auf den eigenen landwirtschaftlichen Betrieb	28
c) Vorranggebiet für Landwirtschaft	29
d) Auswirkungen auf den regionalen Arbeitsmarkt	30
e) Auswirkungen auf vor- und nachgelagerte Märkte	30
f) Erhaltung einer extensiven Bewirtschaftungsform	31

7.	Positive Auswirkung auf die Umwelt.....	32
8.	Verkehrliche Aspekte.....	32
9.	Oberflächennahe Lagerstätten.....	33
10.	Schiene.....	33
11.	Regionaler Grünzug.....	34
	a) Keine Zersiedelung.....	34
	b) Keine Beeinträchtigung der Gliederung von Siedlungsgebieten.....	34
	c) Keine Beeinträchtigung des Wasserhaushalts.....	35
	d) Keine Beeinträchtigung der Freiraumerholung.....	35
	e) Keine (negative) Veränderung des Klimas.....	35
12.	Kein Grundzug der Planung berührt.....	39
13.	Kein Erfordernis zur Kompensation aufgrund der Zielabweichung von Ziel Z4.3-2/40	
	a) Kompensationserfordernis Verstoß gegen § 6 Abs. 2 ROG.....	41
	b) Abgrenzung Regelfall vom atypischen Fall kann nicht vom Kompensationserfordernis abhängen.....	43
	c) Hilfsweise: Zielabweichung von Ziel Z4.3-3.....	44
C.	Beteiligung der Gebietskörperschaften sowie der Fachbehörden.....	45
	I. Regierungspräsidium Darmstadt.....	45
	1. Dezernat III 31.1 – Regionalplanung, Geschäftsstelle der Regionalversammlung	45
	2. Obere Naturschutzbehörde, Dezernat V 53.1 – Naturschutz (Planungen und Verfahren).....	48
	3. Abteilung IV/Da – Umwelt Darmstadt.....	49
	4. Dezernat V 51.1 – Landwirtschaft, Fischerei und internationaler Artenschutz.....	49
	II. Kreisausschuss des Landkreises Groß-Gerau.....	53
	1. Landwirtschaft:.....	53
	2. Fachgebiet Landwirtschaft sowie Gebietsagrarausschuss.....	53
	3. Fachdienst Regionalentwicklung und Mobilität.....	55
	4. Fachdienst Untere Naturschutzbehörde.....	55
	5. Fachdienst Wasser- und Bodenschutz.....	56
	III. Hessen Mobil.....	57
	IV. Weitere Beteiligte.....	57
D.	Rechtliche Würdigung.....	58
	I. Erforderlichkeit der Abweichung.....	58
	1. Verstoß gegen Ziel Z10.1-10 des Regionalplans Südhessen/Regionalen Flächennutzungsplans 2010.....	58
	2. Verstoß gegen Ziel Z4.3-2 des Regionalplans Südhessen/Regionalen Flächennutzungsplans 2010.....	58
	3. Ziel Z3.4.1-3 – Vorranggebiet Siedlung.....	59
	II. Vorliegen der Voraussetzungen für die Zulassung einer Abweichung.....	59
	1. Zuständige Raumordnungsbehörde.....	60
	2. Keine Nichtanwendungskompetenz der Regionalversammlung.....	60
	3. Grundzüge der Planung berührt.....	61
E.	Hinweis.....	63

Abbildungsverzeichnis

Abbildung 1:	Symbolbild; Quelle: Umweltbundesamt.....	1
Abbildung 2:	Übersichtskarte mit Markierung des Plangebietes	8
Abbildung 3:	Ausschnitt aus dem Regionalplan Südhessen 2010, der rote Kreis markiert die Lage des Plangebietes (eigene Darstellung auf Basis der zeichnerischen Darstellung des Regionalplanes Südhessen 2010).....	10
Abbildung 4:	Auszug aus dem rechtswirksamen Flächennutzungsplan mit integriertem Grünordnungsplan der Gemeinde Büttelborn (Quelle: https://www.buettelborn.de/standort/bauen/flaechennutzungsplaene/), ergänzt um die Umgrenzung des Abweichungsgebietes	11
Abbildung 5:	Ausschnitt aus dem Regionalplan Südhessen 2010 mit Markierung der Flächen außerhalb der Vorranggebiete „Siedlung“ im Gemeindegebiet Büttelborn, die nicht Bestandteil des Vorranggebietes Regionaler Grünzug sind.....	18
Abbildung 6:	Ausschnitt aus dem Regionalplan Südhessen 2010 mit ergänzter Schraffur des 200 m-Korridors beidseitig der Bundesautobahn und der Bahnlinie	18
Abbildung 7:	Ausschnitt aus dem Regionalplan Südhessen / regionaler Flächennutzungsplan 2010 mit flächiger Markierung der Flächen außerhalb der Vorranggebiete „Siedlung“ im Gemeindegebiet Büttelborn, die nicht Bestandteil des Vorranggebietes Regionaler Grünzug sind sowie mit ergänzter Schraffur des 200 m-Korridors beidseitig der Bundesautobahn und der Bahnlinie	19
Abbildung 8:	Plangebiet mit Darstellung des „Privilegierungsbereiches“ gem. § 35 BauGB (200 m-Korridors beidseitig der Bahnstrecke (eigene Darstellung auf Grundlage des aktuellen Katasters)	21
Abbildung 9:	Auszug Geoportal der Bundesanstalt für Geowissenschaften und Rohstoffe https://geoportal.bgr.de , Dienst „Ackerbauliches Ertragspotenzial der Böden in Deutschland“ (Anmerkung: Die rote Markierung kennzeichnet allgemein das Gemeindegebiet Büttelborn, das Plangebiet befindet sich nordöstlich der Markierung – siehe hierzu auch die nachstehende Grafik.)	26
Abbildung 10:	Darstellung von Räumen, die nicht dem Regionalen Grünzug zugeordnet sind....	38
Abbildung 11:	Auszug aus dem Landwirtschaftlichen Fachplan 2010	50

A. Zusammenfassung

Gegenstand des vorliegenden Antrags sind Zielabweichungen, die sich aus der in dem Bebauungsplan und in dem geänderten Flächennutzungsplan beabsichtigten Ausweisung eines „Sonstigen Sondergebiets: Photovoltaik-Freiflächenanlage“ mit einer Flächengröße von rund 50 ha ergeben.

Vor diesem Hintergrund beantragt die Gemeinde Büttelborn die Abweichung von den Zielen Z10.1-10 (Vorranggebiet für Landwirtschaft) und Z3.4.1-3 (Siedlungsgebiete) des Regionalplan Südhessen/Regionaler Flächennutzungsplan 2010. Für den Fall, dass die Regionalversammlung durch das Vorhaben auch eine Beeinträchtigung der Ziele Z4.3-2 (Inanspruchnahme des Regionalen Grünzug) und Z4.3-3 (Flächengleiche Kompensation) annimmt, beantragt die Gemeinde Büttelborn zugleich auch die Abweichung von den Zielen Z4.3-2 (Inanspruchnahme des Regionalen Grünzug) und Z4.3-3 (Flächengleiche Kompensation).

Nach Auffassung der Antragstellerin kann die Abweichung zugelassen werden, da im Rahmen des vorliegenden Abweichungsantrages aufgezeigt werden kann, dass sie unter raumordnerischen Gesichtspunkten vertretbar ist und überdies eine ausbleibende flächengleiche Kompensation des Regionalen Grünzugs nicht die Grundzüge der Planung berührt. Genau dies ist aber der Fall, sodass der Antrag der Gemeinde Büttelborn abzulehnen war, ohne dass es darauf ankam, ob ein atypischer Fall im Sinne des § 6 Abs. 2 Satz 1 ROG n.F. vorliegt.

B. Sachverhalt und Antragsbegründung

I. Ziel des Abweichungsantrags

Die Bundesregierung hat 2022 den beschleunigten und konsequenten Ausbau erneuerbarer Energien beschlossen und deren Nutzung im Erneuerbare-Energie-Gesetz (EEG) als überragendes öffentliches Interesse verankert. Bis 2030 soll der Anteil erneuerbarer Energien am Bruttostromverbrauch auf mindestens 80 Prozent steigen, damit sich Deutschland unabhängiger von fossilen Energieimporten macht.

Das Ziel des Vorhabens besteht darin, auf Flächen mit geringer Bodenpunktzahl mittels einer rund 50 ha großen Freiflächen-Photovoltaikanlage Strom aus regenerativen Energiequellen zu erzeugen. Hierdurch möchte die Gemeinde Büttelborn einen wichtigen Schritt in Richtung Klimaneutralität gehen.

II. Beschreibung des Planvorhabens

1. Lage der Stadt Büttelborn im Raum

Das Plangebiet liegt innerhalb der Gemeinde Büttelborn, einem unmittelbar südlich an den Planungsraum „Ballungsraum Frankfurt/Rhein-Main“ angrenzenden Unterzentrum der Planungsregion Südhessen. Büttelborn ist eine Gemeinde im Landkreis Groß-Gerau. Das ca. 30 km² umfassende Gemeindegebiet grenzt im Westen an die Kreisstadt Groß-Gerau, im Norden an die Stadt Mörfelden-Walldorf (beide Landkreis Groß-Gerau), im Osten an die Stadt Weiterstadt und im Süden an die Stadt Griesheim (beide Landkreis Darmstadt-Dieburg). Büttelborn gliedert sich in die Ortsteile Büttelborn, Klein-Gerau und Worfelden und umfasst (Stand: 1. Juli 2019, Quelle: Webseite der Gemeinde Büttelborn buettelborn.de) 15.134 Einwohnerinnen und Einwohner.

2. Lage des Planvorhabens

Innerhalb des Gemeindegebietes Büttelborn befindet sich das Plangebiet ca. 800 m östlich der Ortslage Klein-Gerau, etwa mittig zwischen Klein-Gerau und dem Ortsteil Braunhardt der benachbarten Stadt Weiterstadt, beidseitig der Bahnlinie (Nahverkehrsachse Wiesbaden/(Mainz) - Groß-Gerau - Darmstadt). Die Abgrenzung und Lage des Abweichungsgebiets kann der nachstehenden Übersicht entnommen werden.



Abbildung 2: Übersichtskarte mit Markierung des Plangebietes

Das Vorhabengebiet, welches zugleich das Abweichungsgebiet für das Zielabweichungsverfahren darstellt, erstreckt sich über eine Fläche von insgesamt ca. 50 ha. Rund 13 ha befinden sich nördlich der Bahnlinie. Die übrige Fläche des Abweichungsgebiets von ca. 37 ha liegt südlich der Bahnlinie. Das Plangebiet weist eine maximale Ost-West-Ausdehnung von ca. 940 m und eine maximale Nord-Süd-Ausdehnung von ca. 870 m auf.

3. Die konkrete Planung

Die geplante Freiflächen-Photovoltaikanlage wird voraussichtlich eine Kapazität von 70 MWp haben. Die jährliche Stromproduktion würde voraussichtlich mehr als 70.000 MWh betragen und rechnerisch ca. 20.000 Haushalte für ein Jahr versorgen können. Nach Nutzungsende der Solaranlage sollen im Bebauungsplan als Folgenutzung „Flächen für die Landwirtschaft“ festgesetzt werden, sofern und soweit naturschutz- und artenschutzrechtliche Belange nicht entgegenstehen.

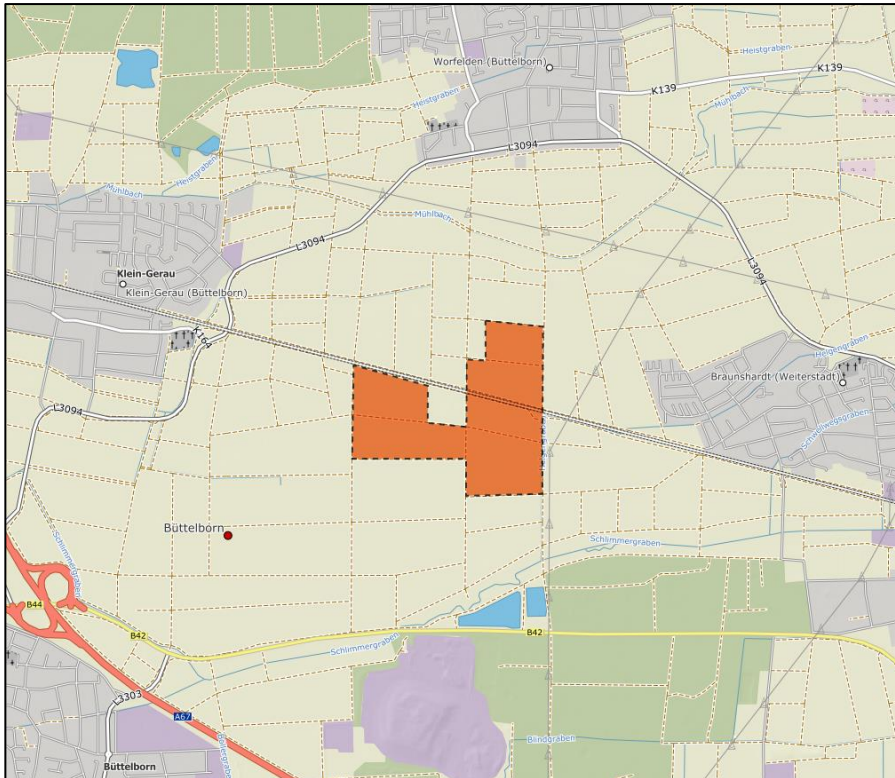
Vorhabenträger ist im vorliegenden Fall die Firma ksolar Projekte GmbH, die in 59929 Brilon (Sauerland, NRW) ansässig ist.

Laut Antragstellerin sollen die durch das Plangebiet verlaufenden Straßen und Wege weiterhin zugänglich und nutzbar bleiben. Der Vorhabenträger wird – so die Planung – die Einzäunung des Plangebiets dergestalt vornehmen, dass mindestens acht Teilflächen entstehen.

Hierdurch bleibe sichergestellt, dass das Areal weiterhin durchquert werden kann. Auch hat der Vorhabenträger bereits zugesagt, die einzelnen Teilflächen gestalterisch zu optimieren. Es sollen nach Abstimmung mit der Unteren Naturschutzbehörde Blühstreifen angelegt werden. Auch soll ein Informationspfad angelegt werden, um insbesondere Schulklassen die Möglichkeit zu geben, sich über die Stromerzeugung im Allgemeinen und Photovoltaik-Anlagen im Speziellen zu informieren. Weitere gestalterische Elemente werden im weiteren Verlauf des Planungs- und Genehmigungsverfahrens abgestimmt. Unabhängig hiervon hat der Vorhabenträger u.a. bereits Folgendes zugesichert:

- 3% der Gesamtfläche der Freiflächen-PV-Anlage müssen für einfassende und strukturierende Hecken, bepflanzte Wälle o.ä. reserviert werden.
- Die gesamte Fläche unter und zwischen den Photovoltaik-Modulen (ausgenommen notwendige Zuwegungen) soll als Blühwiese ausgeführt werden, wobei insbesondere Frühblüher und vor allem regionales Saatgut zum Einsatz kommen soll. Stellflächen für örtliche Imker sollen zur Verfügung stehen.
- Die Einzäunung muss am Boden genügend Freiraum bieten, damit Kleintiere ungehinderten Zugang zum Gelände bekommen.

Die vorstehenden Zusicherungen sollen zeitnah in einem städtebaulichen Vertrag begleitend zum Bauleitplanverfahren umgesetzt werden.

III. Vorgaben des Regionalplans Südhessen/Regionalen Flächennutzungsplans

Der Regionalplan Südhessen/ Regionaler Flächennutzungsplan 2010 enthält im Bereich des Abweichungsgebietes folgende Festlegungen:

- Vorranggebiet für die Landwirtschaft (in untenstehender Abbildung Darstellung flächig gelb)
- Vorranggebiet Regionaler Grünzugs (Schraffur ocker)
- Vorbehaltsgebiet für besondere Klimafunktion (Schraffur violett)
- Vorbehaltsgebiet oberflächennaher Lagerstätten (im südlichen Teil, Schraffur rot)
- Regionalverkehrsstrecke (querende Bahnlinie, violette Linie)
- Siedlungsbeschränkungsbereich (rote Linie mit roten Dreiecken)



Abbildung 3: Ausschnitt aus dem Regionalplan Südhessen 2010, der rote Kreis markiert die Lage des Plangebietes (eigene Darstellung auf Basis der zeichnerischen Darstellung des Regionalplanes Südhessen 2010)

IV. Darstellungen des Flächennutzungsplans der Gemeinde Büttelborn

Im wirksamen Flächennutzungsplan mit integriertem Landschaftsplan der Gemeinde Büttelborn (August 2001) wird das Abweichungsgebiet vollflächig, entsprechend seiner intensiven landwirtschaftlichen Nutzung, als „Fläche für die Landwirtschaft“ dargestellt.

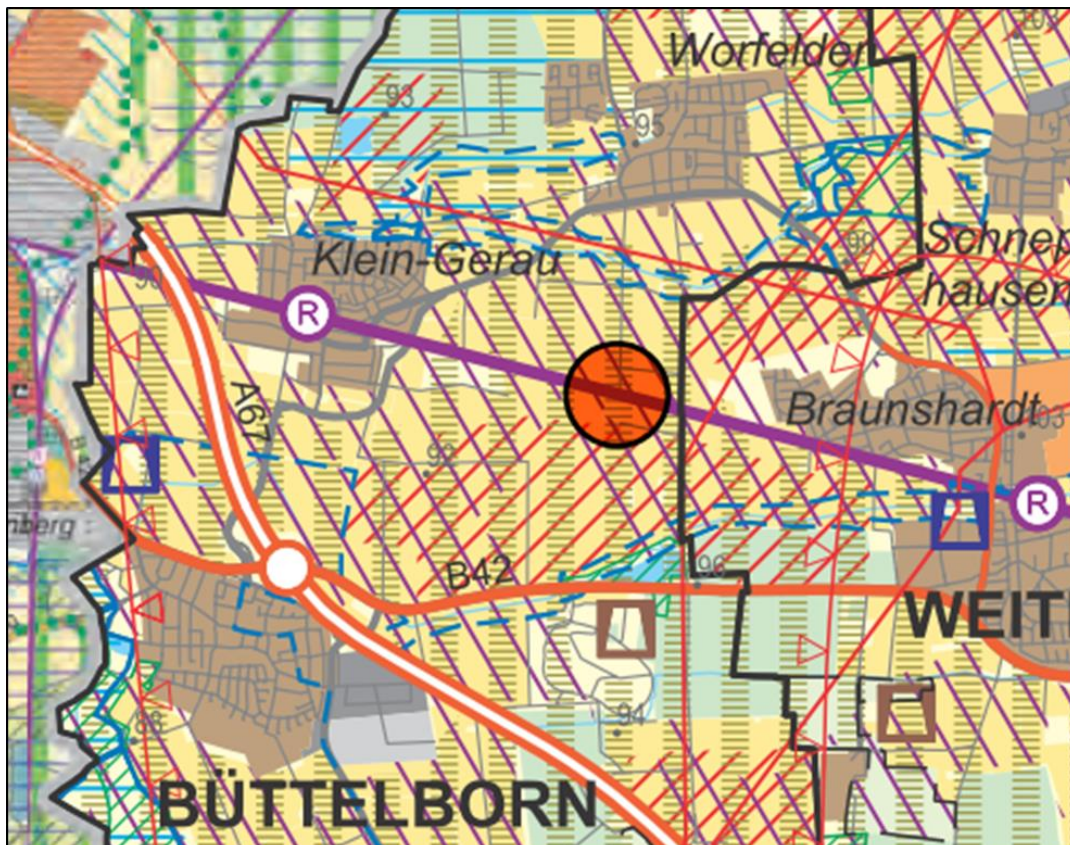

Abbildung 4: Auszug aus dem rechtswirksamen Flächennutzungsplan mit integriertem Grünordnungsplan der Gemeinde Büttelborn (Quelle: <https://www.buettelborn.de/standort/bauen/flaechennutzungsplaene/>), ergänzt um die Umgrenzung des Abweichungsgebietes

Darin sind lediglich vereinzelt, in den äußeren Randbereichen und entlang der Feldwege, die nachfolgend benannten „Planungen, Nutzungsregelungen, Maßnahmen und Flächen für Maßnahmen zum Schutz, zur Pflege und zur Entwicklung von Boden, Natur und Landschaft“ dargestellt:

- Pflanzung bzw. Ergänzung von Gehölzhecken entlang der Bahnlinie (mit Sichtschutzfunktion s und Immissionsschutzfunktion i, H 9) sowie entlang der westlichen Begrenzung des Abweichungsgebietes (mit Windschutzfunktion w, H 16)

- Pflege von Hecken, Feld- und Ufergehölzen in einer feldwegparallelen Nord-Süd-Achse auf Höhe der östlichen Begrenzung des landwirtschaftlichen Gebäudes im Außenbereich „Sonnenhof“ (g22)
- Pflanzung eines Einzelbaumes im Westen des Gebietes (B12)
- Anlage von Ackerschonstreifen im südwestlichen Randbereich des Gebietes (o A26)

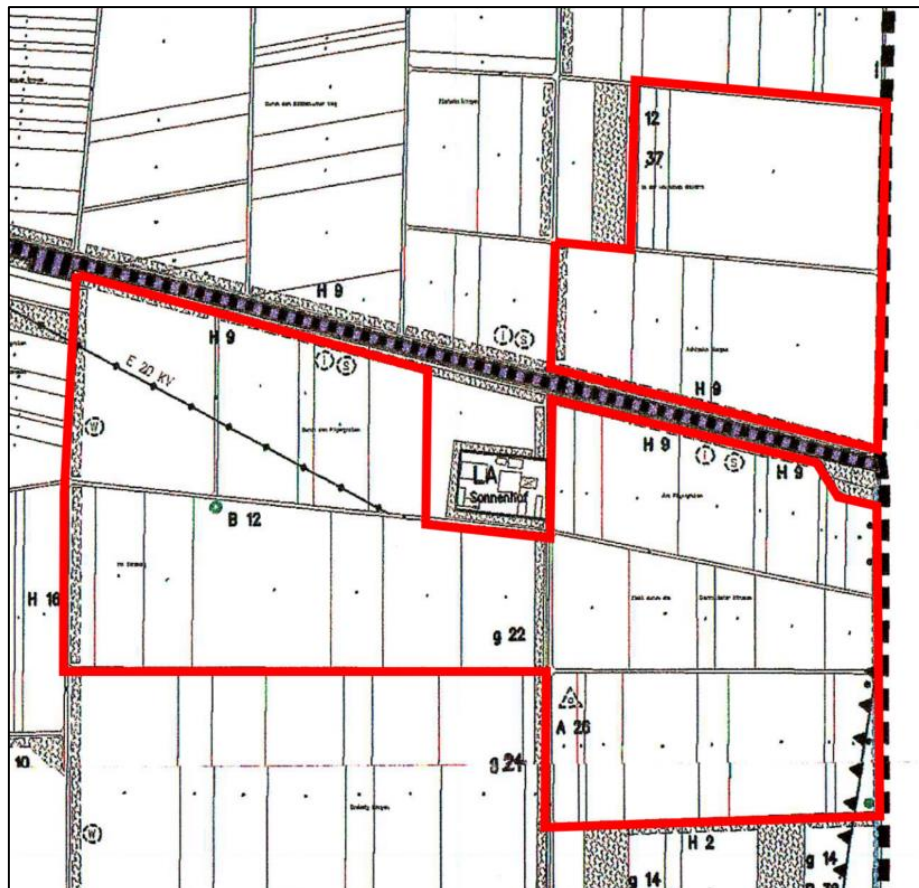
Dargestellt im Nordwesten des Gebietes ist außerdem eine Hauptversorgungsleitung oberirdisch, Elektrizität (20 KV).

Fast das gesamte Abweichungsgebiet ist, entsprechend seiner Lage innerhalb der Einflugschneise des Flughafens Frankfurt/Main, im Flächennutzungsplan als Bestandteil eines „Gebietes, in dem aus Lärmschutzgründen eine Bebauung im Sinne einer Besiedlung nicht stattfindet“ dargestellt.

V. Beschreibung des Plangebietes und derzeitige Nutzung

Das Abweichungsgebiet ist weitgehend eben und weist Höhenlagen überwiegend zwischen 95 und 98m über NHN auf. Es stellt sich als Bestandteil großflächiger, intensiv genutzter und zeitweise folierter landwirtschaftlicher Anbaufläche dar. Gliedernde Elemente, z.B. Heckenstrukturen, mit entsprechender Bedeutung als Lebensraum für die Tierwelt, als Wind- und Erosionsschutz sowie mit klimatischer Wirksamkeit, finden sich nur vereinzelt, überwiegend entlang der querenden Bahnlinie und entlang von Feldwegen (hier konzentriert auf die in Nord-Süd-Richtung, in Verlängerung der östlichen Grundstücksgrenze des landwirtschaftlichen Betriebes „Sonnenhof“ verlaufende Feldwegverbindung).

Das Plangebiet wird derzeit intensiv landwirtschaftlich genutzt. Konkret stellt sich die derzeitige landwirtschaftliche Nutzung wie folgt dar:

- 19,6 ha Spargel (Dauerkultur für 8-9 Jahre)
- 6,8 ha Erdbeeren
- 16,2 ha Wickroggen (zur Herstellung von Biogas)
- 1,8 ha Zuckerhirse
- 3,7 ha (stillzulegende Flächen)

Die übrigen Flächen (ca. 2 ha) sind Randbereiche und Wege. Von den vorstehend genannten Flächen werden die Spargel- und die Erdbeer-Flächen zeitanteilig im Jahr foliert.

1. Anbauzyklen

Die oben dargestellte landwirtschaftliche Nutzung ist an den Anbauphasen für Spargel und Erdbeeren ausgerichtet. Die Anbauphase für Spargel beträgt acht bis neun Jahre, d.h. Spargel kann über diese Zeitspanne hinweg jährlich auf der gleichen Fläche angebaut werden. Anschließend bedarf es einer Anbaupause von ca. zehn Jahren, bevor diese Fläche wieder für den Spargelanbau genutzt werden kann. Die Anbauphase für Erdbeeren beträgt grundsätzlich nur ein Jahr. Danach bedarf es einer rund vierjährigen Anbaupause.

Während der Anbaupausen (für Spargel und Erdbeeren) werden auf den Flächen andere Kulturen angebaut bzw. werden diese Flächen gänzlich stillgelegt. Dies führt dazu, dass auf einer Fläche von ca. 50 ha grundsätzlich nur ca. 50 Prozent der Fläche für den Anbau von Spargel und Erdbeeren genutzt werden können und die verbleibenden 50 Prozent anderweitig bewirtschaftet werden müssen, um die Anbaupausen einzuhalten. Der Landwirt des Plangebiets baut auf den Flächen, die sich in der Anbaupause befinden, Wickroggen und Zuckerhirse an bzw. legt die Flächen still.

Wickroggen und Zuckerhirse sind sehr günstige Kulturen, mit denen nur ein sehr geringer Ertrag erwirtschaftet werden kann. Aus diesem Grund werden diese Kulturen auch nicht bewässert, weil sich eine solche Bewässerung wirtschaftlich nicht lohnen würde. Fällt daher kein ausreichender Niederschlag, wachsen diese Kulturen auch nicht. Wickroggen und Zuckerhirse dienen vorliegend nicht der Ernährung von Menschen oder Tieren, sondern werden zur Erzeugung von Biogas verwendet, welches dann verstromt wird.

Nach Auskunft des Landwirts können auf den Flächen, die sich in der Anbaupause befinden, auch keine anderen Kulturen, wie z.B. Getreide (zur Nahrungsmittelerzeugung), wirtschaftlich sinnvoll angebaut werden. Andere Kulturen müssten auf den leichten Böden bewässert werden. Eine solche Bewässerung würde sich jedoch wirtschaftlich nicht lohnen, d.h. die Kosten wären höher als die Erträge.

2. Bewässerung

Die Spargel- und Erdbeer- Flächen müssen regelmäßig bewässert werden. Hierzu wird das Wasser aus eigenen Brunnen des Landwirts genutzt. Der Landwirt ist Mitglied des regionalen Beregnungsverbands. Der Beregnungsverband hat ein Wasserrecht zur Bewässerung landwirtschaftlicher Flächen. Dieses Wasserrecht erlaubt eine Bewässerung von durchschnittlich 300.000 m³ pro Jahr. Die durchschnittliche Wasserentnahme wird über eine Periode von sieben Jahren ermittelt. Überschreitungen der Wasserentnahme in einzelnen Jahren können daher durch Unterschreitungen in anderen Jahren ausgeglichen werden. Erst wenn die durchschnittliche Bewässerung (über den vorgenannten Siebenjahreszeitraum) 300.000m³ überschreitet, muss der Beregnungsverband eine Strafe zahlen.

Das Risiko einer solchen Strafzahlung hat, laut Antragstellerin in den letzten Jahren zugenommen, da der Grenzwert von 300.000 m³ immer häufiger überschritten wird. Das Bewässerungserfordernis hat in den letzten Jahren stetig zugenommen, so dass das Wasserrecht – sofern sich die derzeitige Tendenz fortsetzt – nicht mehr ausreicht, um sämtliche Flächen (ohne Strafzahlung) ausreichend zu bewässern.

3. Eigentums- und Pachtverhältnisse

Die Flächen des Plangebiets stehen zu ca. zwei Dritteln im Eigentum des Landwirts. Die übrigen Flächen (also ca. ein Drittel) sind langfristig (für die gesamte Nutzungsdauer des Photovoltaik- Projekts, d.h. mindestens 30 Jahre) vom Landwirt von den Eigentümern gepachtet worden. Die Eigentümer wurden vom Landwirt über sein Vorhaben in Kenntnis gesetzt. Sie unterstützen das geplante Projekt ebenfalls. Für das geplante Projekt werden somit ausschließlich vom Landwirt genutzte Flächen verwendet.

4. Bodenpunkte

Die Bodenpunkte des Abweichungsgebiets liegen im unteren Drittel der Skala, welche Punkte von 0 bis 100 reicht. Im Durchschnitt betragen die Bodenpunkte im Abweichungsgebiet 32,97 Punkte. Im Abweichungsgebiet erreicht keine Fläche eine Bodenpunktzahl von 35 oder mehr.

VI. Erschließung und Netzanschluss

Der Netzanschluss wird derzeit mit den beiden umliegenden Netzbetreibern abgestimmt. Hierzu haben laut Gemeinde Büttelborn positive Gespräche stattgefunden. Der Netzanschluss wäre zu wirtschaftlichen Konditionen möglich. Konkret stellt sich die Netzanschlusssituation wie folgt dar:

Es befinden sich sowohl nördlich der Bahntrasse als auch südlich der Bahntrasse jeweils eine 20 kV-Leitung, über welche der Strom aus der geplanten Anlage (teilweise) abtransportiert werden kann. Derzeit werden seitens der Netzbetreiber die verfügbaren Kapazitäten geprüft. Der Vorhabenträger geht derzeit davon aus, dass der Strom aus mindestens 10 bis 20 MWp über diese bestehenden Leitungen abtransportiert werden kann und hierfür auch kein Umspannwerk erforderlich ist.

Der Strom aus den übrigen 50 bis 60 MWp muss – sofern die Netzbetreiber die bestehenden Leitungen nicht verstärken – anderweitig abtransportiert werden. Hierzu sollen zwei bis drei 30kV-Leitungen unterirdisch bis zum nächsten Netzverknüpfungspunkt verlegt werden. Die Verlegung soll entlang öffentlicher Wege sowie ggf. auch entlang der Eisenbahntrasse erfolgen. Wie üblich in solchen Verfahren, wird der exakte Verlauf der unterirdischen Anschlussleitung mit dem Netzbetreiber abgestimmt, sobald absehbar ist, ob das Planungsverfahren Aussicht auf Erfolg hat. Hintergrund ist, dass die Netzplanung regelmäßig ca. 50.000 EUR bis 150.000 EUR kostet und somit stets ein gewisses Maß an Planungssicherheit erreicht werden muss.

Die unterirdischen Leitungen werden an ein Umspannwerk angeschlossen, welches nicht im Plangebiet gelegen sein wird. Vielmehr wird das Umspannwerk in Abstimmung mit dem aufnehmenden Netzbetreiber errichtet (sofern kein vorhandenes Umspannwerk verwendet werden kann). Neue Umspannwerke werden im 90 Grad-Winkel zu bestehenden Hochspannungsleitungen errichtet. Vorliegend wird die Einspeisung in eine 110 kV Leitung erfolgen. Die bisherigen Gespräche mit den Netzbetreibern haben ergeben, dass eine Aufnahme des Stroms in die bestehenden 110 kV Leitungen möglich ist und insoweit keine Netzengpässe bestehen.

Die Lage des Netzanschlusses wird maßgeblich davon abhängen, wer den übrigen Strom abnehmen möchte, d.h. den Strom, der nicht von den Kommunen abgenommen wird. Hierzu werden ebenfalls Gespräche aufgenommen, sobald ein gewisses Maß an Planungssicherheit erreicht ist. Ziel ist es, dass der Strom regional verbraucht wird.

Es gibt in der unmittelbaren Umgebung einige Großverbraucher, die den Strom abnehmen könnten und auch schon Interesse gegenüber dem Vorhabenträger bekundet haben. Allerdings können konkrete Gespräche hierüber erst geführt werden, wenn das Projekt Aussicht auf Erfolg hat. Dies ist nicht unüblich, da für die Abnehmer konkret erkennbar sein muss, dass das Projekt realisiert werden kann. Andernfalls lassen sich keine konkreten (verbindlichen) Vereinbarungen treffen. Aus diesem Grund wird die Abnahme des Stroms – auch in vergleichbaren Projekten ähnlicher Größenordnung – erst vorgenommen, wenn mindestens die erste Auslegung abgeschlossen wurde. Sobald der Abnehmer feststeht, wird der Netzanschluss konkretisiert und finalisiert. In die Netzplanung fließt auch der Standort des Abnehmers ein.

Der Netzanschluss soll so ausgestaltet werden, dass keine negativen Auswirkungen für die Landwirtschaft entstehen. Dabei wird darauf geachtet, dass die Kabel möglichst in Randbereichen (z.B. entlang der Bahnlinie, entlang von Straßenrändern) verlegt werden. Der Netzanschluss soll stets im Einvernehmen mit betroffenen Landwirten erfolgen.

VII. Begründung des Abweichungsantrags

1. Energiewirtschaftliche Begründung – Auswirkung auf die Stromerzeugung und die Energiesicherheit

Zu berücksichtigen sei, dass bereits gegenwärtig ca. 16 bis 20 ha des Plangebiets zur Erzeugung von Biogas genutzt werden, welches anschließend verstromt wird. Faktisch werde der Landwirtschaft daher nicht 50 ha, sondern „nur“ 30 ha für die Nahrungsmittelproduktion entzogen.

Bereits derzeit bestehe daher ein nicht unerheblicher Flächenverbrauch für die Erzeugung von Strom aus erneuerbaren Energieanlagen. Durch die Installation einer Freiflächen- Photovoltaikanlage werde die Flächeneffizienz jedoch um ein Vielfaches erhöht. Das Umweltbundesamt habe durch eigene Berechnungen herausgefunden, dass Wind- und Solarenergie der Biomasse in der Flächeneffizienz um ein Vielfaches überlegen sind. Während die Flächeneffizienz der Bioenergie wenig steigerungsfähig sei, sind die Stromerträge von Photovoltaikanlagen in den letzten Jahren kontinuierlich gestiegen.

Rechnungen des Umweltbundesamts zu Folge könne pro Hektar im Jahr rund 40-mal mehr Strom durch Photovoltaik-Neuanlagen (ca. 800 MWh) erzeugt werden, als beispielsweise beim Maiseinsatz in Biogasanlagen (im Mittel 20 MWh) (Quelle: <https://www.umweltbundesamt.de/themen/klima-energie/erneuerbare-energien/bio-energie#iLUC>).

Zudem sei festzuhalten, dass die geplante Anlage im Ballungsraum Frankfurt/Rhein-Main in einem nicht unerheblichen Maß zur Erhaltung der Versorgungssicherheit beitrage. Im Jahr 2030 sollen 80 Prozent des Stromverbrauchs in Deutschland durch die Erzeugung von Strom aus Erneuerbaren Energien- Anlagen gedeckt werden. Konventionelle Kraftwerke werden bzw. wurden bereits abgeschaltet. Daher sei der zügige und umfängliche Ausbau von Erneuerbaren Energien- Anlagen zwingend erforderlich, um auch zukünftig das derzeit in Deutschland bestehende Versorgungsniveau gewährleisten zu können.

2. Alternativenprüfung

Die Gemeinde Büttelborn hat innerhalb des zu betrachtenden Raums eine Alternativprüfung vorgenommen. Hierzu hat sie zunächst solche Flächen herausgesucht, die nicht als Vorranggebiet Regionaler Grünzug festgelegt sind. Das Ergebnis kann der nachstehenden Grafik entnommen werden:

Darüber hinaus hat die Gemeinde Büttelborn untersucht, welche Flächen im zu betrachtenden Raum einer Privilegierung nach § 35 Abs. 1 BauGB unterfallen. Das Ergebnis kann der nachstehenden Grafik entnommen werden:



Abbildung 5: Ausschnitt aus dem Regionalplan Südhessen 2010 mit Markierung der Flächen außerhalb der Vorranggebiete „Siedlung“ im Gemeindegebiet Büttelborn, die nicht Bestandteil des Vorranggebietes Regionaler Grünzug sind



Abbildung 6: Ausschnitt aus dem Regionalplan Südhessen 2010 mit ergänzter Schraffur des 200 m-Korridors beidseitig der Bundesautobahn und der Bahnlinie

Die Gemeinde Büttelborn kommt im Rahmen ihrer Analyse zu dem Ergebnis, dass keine der betrachteten Alternativen besser geeignet ist (bzw. überhaupt geeignet ist) als das gewählte Plangebiet. Dies lässt sich insbesondere anhand der konsolidierten Übersicht erkennen:

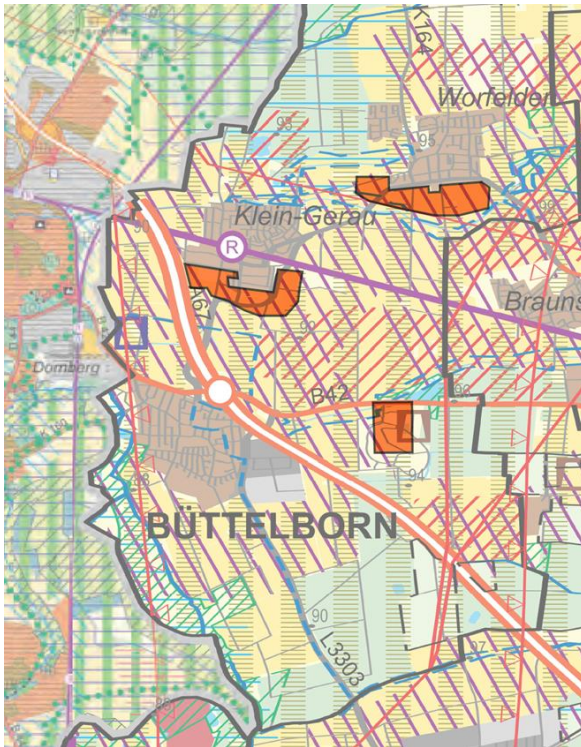

Abbildung 7: Ausschnitt aus dem Regionalplan Südhessen / regionaler Flächennutzungsplan 2010 mit flächiger Markierung der Flächen außerhalb der Vorranggebiete „Siedlung“ im Gemeindegebiet Büttelborn, die nicht Bestandteil des Vorranggebietes Regionaler Grünzug sind sowie mit ergänzter Schraffur des 200 m-Korridors beidseitig der Bundesautobahn und der Bahnlinie

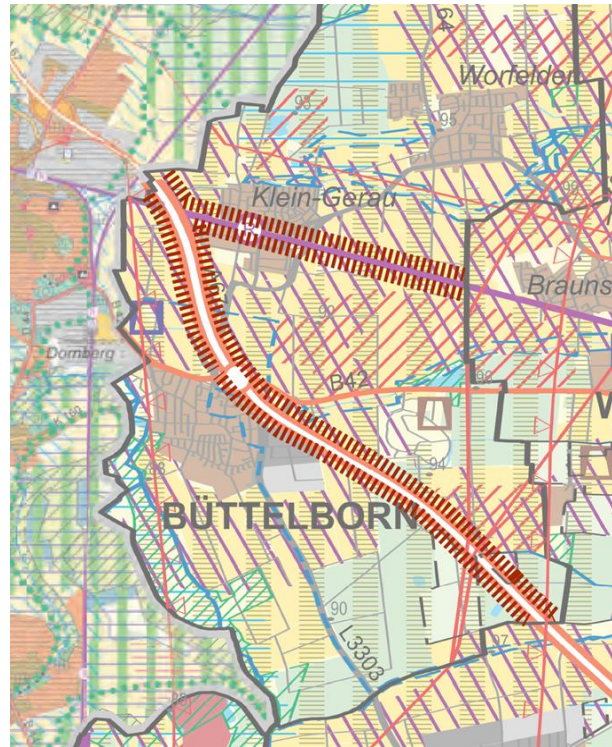
Es gibt tatsächlich nur drei Bereiche im Gemeindegebiet, die nicht mit dem Vorranggebiet Regionaler Grünzug belegt sind. Zwei Flächen liegen unmittelbar südlich der Ortslagen Klein-Gerau und Worfelden. Aufgrund der Nähe zur Bebauung im jeweiligen Gemeindegebiet hält die Gemeindeverwaltung Büttelborn diese beiden Flächen nicht für geeignet. Insbesondere werden diese Flächen für die zukünftige Fortentwicklung der Siedlungsstruktur (u.a. Ausweisung neuer Wohngebiete und neuer Gewerbegebiete) benötigt. Darüber hinaus besteht in der Bevölkerung regelmäßig die Erwartung, dass Erneuerbare Energien Anlagen nicht unmittelbar angrenzend an der Siedlungsbebauung errichtet werden. Die Akzeptanz für die zwei alternativen Flächen wäre daher wesentlich geringer, als dies bei dem hiesigen Projekt der Fall sei. Hinzu komme, dass auch diese beiden Flächen ebenfalls als Vorranggebiete Landwirtschaft festgelegt sind (mit Ausnahme einer kleineren Teilfläche südlich von Klein-Gerau, welche lediglich als Vorbehaltsgebiet für Landwirtschaft festgelegt ist).

Die dritte Fläche liegt im Bereich der Abfallentsorgungsanlage/Deponie und steht daher in den nächsten 10 Jahren nicht für die Errichtung einer Freiflächen-Photovoltaikanlage zur Verfügung. Nach derzeitigem Stand wird die Deponie frühestens im Jahr 2030 geschlossen. Anschließend müssen die Schichten noch entsprechend abgedeckt und versiegelt werden. Aus diesem Grund könnte frühestens Mitte der 2030er Jahre mit der Errichtung von Erneuerbaren Energien Anlagen begonnen werden.

Abbildung 6 lässt sich entnehmen, dass es innerhalb des Vorranggebiets Regionaler Grünzug noch weitere Flächen gibt, welche der Privilegierung nach § 35 Abs. 1 Nr. 8 lit. b) aa) oder bb) BauGB (200m-Korridor) unterfallen. Diese liegen zum einen entlang der Bahntrasse zwischen der Gemeinde Klein-Gerau und dem hiesigen Plangebiet und zum anderen entlang der Bundesautobahn BAB 67, welche von Nord-Westen nach Süd-Osten durch das Gemeindegebiet Büttelborn verläuft. Die (übrigen) privilegierten Gebiete sind aus Sicht der Gemeinde Büttelborn jedoch jedenfalls nicht besser geeignet als das ausgewählte Plangebiet.

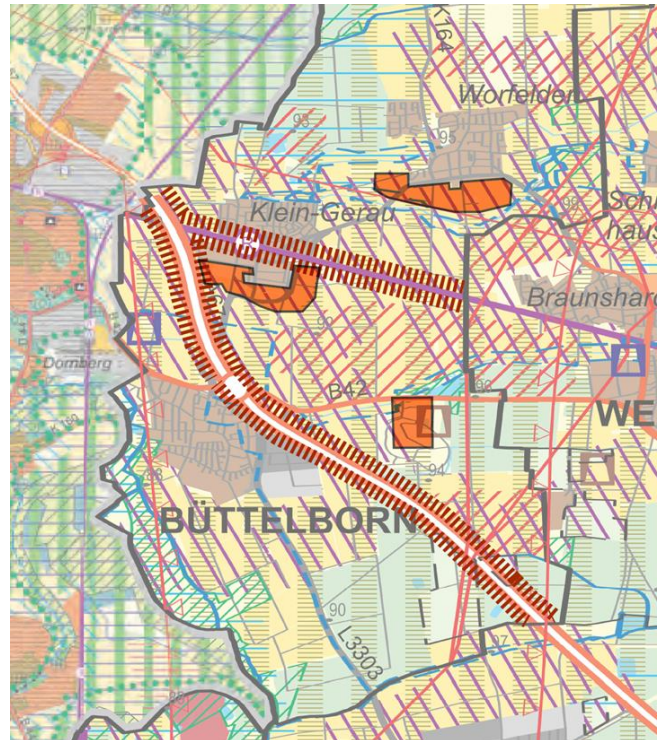
Im Hinblick auf die sonstige privilegierte Fläche entlang der Bahngleise ergibt sich dies daraus, dass das Plangebiet viel näher an die Gemeinde Klein-Gerau heranrücken würde. Es spricht, so die Antragstellerin, gerade für das gewählte Plangebiet, dass dieses nahezu in der Mitte zwischen Klein-Gerau und Braunshardt und dementsprechend weitest möglich entfernt vom besiedelten Gebiet liegt.

Im Hinblick auf die sonstige privilegierte Fläche entlang der Autobahn ergibt sich dies u.a. daraus, dass ein Großteil der Flächen entweder mit Wald oder Siedlungsraum belegt ist. Im Übrigen gibt es Pläne, die Autobahn auf jeweils 3 Spuren auszubauen. Hierdurch würde die Nutzbarkeit der Flächen erheblich eingeschränkt. Abgesehen hiervon liege das Gebiet entlang der Autobahn ohnehin ebenfalls im Vorranggebiet Regionaler Grünzug.

Die Gemeindeverwaltung habe darüber hinaus geprüft, ob das hiesige Plangebiet nicht so gewählt werden könnte, dass es zumindest nahezu vollständig innerhalb des 200m Korridors entlang der Bahnlinie liegt (siehe hierzu die nachstehende Grafik).



Abbildung 8: Plangebiet mit Darstellung des „Privilegierungsbereiches“ gem. § 35 BauGB (200 m-Korridors beidseitig der Bahnstrecke (eigene Darstellung auf Grundlage des aktuellen Katasters)

Zu berücksichtigen sei, dass eine solche Gestaltung des Plangebiets zunächst einmal aus raumordnungsrechtlicher Sicht keine Vorteile gegenüber dem bisherigen Plangebiet bringen würde, da die gesamte Fläche innerhalb des 200m-Korridors ebenfalls als Vorranggebiet Landwirtschaft und Vorranggebiet Regionaler Grünzug ausgestaltet ist. Zudem sei zu berücksichtigen, dass die Privilegierung nach § 35 Abs. 1 Nr. 8 lit. b) bb) BauGB keine Auswirkungen auf das Zielabweichungsverfahren habe, also weder dessen Durchführung vereinfacht noch dessen Erforderlichkeit entfallen lässt.

Gegen die Anpassung des Plangebiets an den privilegierten 200m-Korridor spricht, nach Ansicht der Antragstellerin, auch der Zuschnitt der Flächen, da zahlreiche Parzellen durch die Begrenzungslinien des 200m-Korridors durchtrennt werden. Die nicht innerhalb des 200m-Korridors liegenden Bereiche dieser Parzellen ließen sich anderweitig teilweise nicht sinnvoll nutzen, da die verbleibenden Flächenteile zu klein werden. Hinzu komme, dass die Flächenverfügbarkeit nicht gewährleistet sei. Für die innerhalb des 200m-Korridors in weiß dargestellten Flächen verfügt der Vorhabenträger über keinerlei Nutzungsrechte. Nach Rücksprache mit dem Vorhabenträger können diese Nutzungsrechte zum jetzigen Zeitpunkt auch nicht beschafft werden.

Auch die Netzanschlusssituation spricht aus Sicht der Gemeinde Büttelborn gegen die Anpassung des Plangebiets an den privilegierten 200m-Korridor. Der nördlich der Bahnschienen gelegene Bereich lässt sich – nach Rücksprache mit dem örtlichen Netzbetreiber – an die bestehende 20 kV Leitung anbinden. Hierzu wäre nicht einmal die Errichtung eines Umspannwerks erforderlich. Die Kapazität auf dieser 20 kV Leitung ist jedoch begrenzt. Die exakt verfügbare Kapazität wird derzeit noch geprüft. Aus den bislang geführten Analysen und Gesprächen hat sich jedoch ergeben, dass eine Kapazität von maximal 10 bis 15 MW zur Verfügung stehe, sodass das Plangebiet im nördlichen Bereich keinesfalls vergrößert werden sollte.

Im Übrigen hat die Gemeinde Büttelborn auch in Erwägung gezogen, ob es möglich und wirtschaftlich sinnvoll ist, das Projektvorhaben in mehrere, kleinere Projekte zu unterteilen, z.B. zehn bis 15 Projekte mit einer Fläche von jeweils < 5 ha (typische Größe für eine wirtschaftliche Anlage). Abgesehen davon, dass bei einer solchen Aufteilung die Flächenverfügbarkeit eine große Herausforderung darstellen würde, ist bislang – abgesehen vom Vorhabenträger – kein anderer Dritter mit einem konkreten Vorhaben in einer Größenordnung von 3-5 ha an die Gemeinde Büttelborn herangetreten. Darüber hinaus darf nicht außer Acht gelassen werden, dass die Pachtverträge sehr unterschiedliche Laufzeiten haben, so dass es nahezu ausgeschlossen erscheint, innerhalb eines Zeitraums von drei bis fünf Jahren eine Fläche von in Summe ca. 50 ha für die Errichtung von Freiflächen-Photovoltaikanlagen zu sichern. Erschwerend käme hinzu, dass zehn bis 15 Netzanschlüsse errichtet werden müssten und es alleine hierdurch zu erheblichen Mehrkosten kommen würde.

Vor dem Hintergrund der betrachteten Alternativen kommt die Gemeindeverwaltung Büttelborn daher zu dem Ergebnis, dass das Plangebiet das mit Abstand beste Gebiet ist, um das angestrebte Vorhaben zu realisieren. Für die gute Eignung des Plangebiets lassen sich, laut Antragstellerin, zusammenfassend folgende Gründe anführen:

- Es handelt sich um eine zusammenhängende Fläche, die lediglich durch die Bahntrasse sowie die unverändert verbleibenden Straßen und Wegeverbindungen (welche gleichzeitig für eine gewisse „Durchlässigkeit“ der Fläche sorgen) untergliedert wird.
- Der Standort befindet sich entlang der Bahntrasse und damit zu einem maßgeblichen Teil in einem privilegierten Gebiet nach § 35 Abs. 1 Nr. 8 BauGB.
- Die Flächen befinden sich zwischen zwei Ortschaften (Klein-Gerau und Braunshardt) und grenzen nicht an eine zusammenhängende Bebauung, insbesondere an keine zusammenhängende Wohnbebauung. Die Einsehbarkeit der Anlage wird hierdurch erheblich vermindert.
- Die Flächen sind aufgrund der derzeitigen intensiven Bewirtschaftung, insbesondere aufgrund der Folierungen, vorbelastet.
- Der Netzanschluss kann nach derzeitigem Planungsstand realisiert werden, ohne dass in den benachbarten Ortschaften massive Eingriffe in die Straßen und Wege erforderlich sind. Vielmehr sieht es nach derzeitigem Stand so aus, dass die bestehenden Freilandleitungen zur Netzanbindung (unter Nutzung eines zu errichtenden Umspannwerks) genutzt werden können.

Die Antragstellerin geht somit davon aus, dass kein atypischer Fall, sondern ein Normalfall vorliegt, da nach Auswertung der Alternativen kein besser geeigneter Standort erkennbar ist.

3. Raumnutzung / Angemessenheit

Das Gemeindegebiet Büttelborn hat eine Größe von rund 3.000 ha. Die Gemeinde Büttelborn hält es mittel- bis langfristig für erforderlich, dass ca. zwei bis drei Prozent der gemeindlichen Fläche für die solare Energieerzeugung genutzt wird. Dies zeige sich bereits an den Erzeugungsmengen.

Mit 100 ha (ca. 3 Prozent der Gemeindefläche) können ca. 150 MWp Freiflächen-Photovoltaikanlagen errichtet werden. Hiermit können jährlich ca. 150.000 MWh Strom er-

zeugt werden. Bei ca. 15.000 Einwohnerinnen und Einwohnern entfallen somit auf jeden Einwohner ca. 10 MWh pro Jahr (bilanziell betrachtet). Berücksichtigt man nunmehr, dass

- nicht sämtlicher Strom unmittelbar zum Zeitpunkt der Produktion vor Ort verbraucht werden kann;
- nicht nur Freiflächen-, sondern auch Dachanlagen auf der vorgesehenen Gemeindefläche von zwei bis drei Prozent installiert werden und diese weniger flächeneffizient sind,
- örtliche Gewerbe- und Industriebetriebe versorgt werden müssen und diese regelmäßig einen höheren Stromverbrauch haben;
- eine Elektrifizierung vieler Bereiche, insbesondere des Verkehrsbereichs vorgesehen ist;
- die Speicherung des Stroms aus erneuerbaren Energiequellen (insbesondere in Form von Wasserstoff) Effizienzverluste mit sich bringt und
- auch die übrigen Gemeinden, insbesondere der Großraum Frankfurt, versorgt werden müssen und diese teilweise nicht über ausreichend eigene, geeignete Flächen verfügen,

erscheint die angestrebte Flächennutzung aus Sicht der Gemeinde Büttelborn absolut angemessen. Die geplante Anlage wird mit knapp unter 50 ha ca. die Hälfte der geplanten Fläche in Anspruch nehmen. Da derzeit auch keine anderen Planungen von Anlagen ähnlicher Größenordnung ersichtlich sind, steht das Vorhaben mit der gemeindlichen Planung im Einklang.

Abschließend hat sich die Gemeinde auch damit auseinandergesetzt, ob und inwieweit generell auf die Errichtung von Freiflächen-Photovoltaikanlagen verzichtet werden kann, weil ausreichend Kapazitäten auf den Dachflächen im Gemeindegebiet zur Verfügung stehen. Angesichts der derzeitigen Quote der Stromerzeugung aus Erneuerbaren Energien- Anlagen am Stromverbrauch in Büttelborn von unter 20% sieht die Gemeinde Büttelborn jedoch die dringende Notwendigkeit, auch die Freiflächen-Potentiale zu erschließen.

Es sei explizit darauf hingewiesen, dass die Vorgabe in § 1 HEG, wonach Photovoltaikanlagen in einer Größenordnung von einem Prozent der Fläche des Landes Hessen genutzt werden sollen, aus Sicht der Gemeinde Büttelborn keinesfalls so verstanden werden darf, dass jede Gemeinde, d.h. auch die Gemeinde Büttelborn, nur 1 % ihrer gemeindlichen Fläche für die Errichtung von Photovoltaikanlagen nutzen darf. Zum einen würde eine solche Sichtweise unzulässig in die Planungshoheit der Gemeinde eingreifen. Zum anderen würde ein solches Verständnis verkennen, dass es sich hierbei um eine Mindestgröße handelt und zudem die jeweiligen Gemeinden unterschiedliche Möglichkeiten zur Errichtung von Photovoltaikanlagen haben. Es gibt zahlreiche Gemeinden, die das in § 1 HEG formulierte Ziel nicht einhalten können, sei es, weil sie nicht über ausreichende Flächen verfügen (z.B. Großstädte wie Frankfurt am Main) oder sei es, weil die derzeitige Netzinfrastruktur nicht in der Lage ist, den Strom abzutransportieren. Zudem lässt sich bereits dem Wortlaut von § 1 HEG entnehmen, dass lediglich das Gebiet des Landes Hessen zu betrachten ist und nicht die Fläche des jeweiligen Gemeindegebiets.

Dementsprechend sieht es die Gemeinde Büttelborn auch nicht als einen atypischen Fall an, wenn vorliegend 1,67% der gemeindlichen Fläche für das geplante Vorhaben genutzt werden und zwar auch dann nicht, wenn man die Vorgaben in § 1 HEG (d.h. 1% der Fläche in Hessen sollen für Photovoltaikanlagen genutzt werden) hälftig in den Innen- und Außenbereich aufteilt.

4. Bodenqualität

Die landwirtschaftlichen Flächen im Gemeindegebiet haben im Durchschnitt eine Bodenpunktzahl von 35 bis <50 Bodenpunkten. Im östlichen Teil des Gemeindegebiets werden im Durchschnitt teilweise Bodenpunktzahlen von 50 bis < 60 Bodenpunkten erreicht (siehe nachstehende Grafik).



Abbildung 9: Auszug Geoportal der Bundesanstalt für Geowissenschaften und Rohstoffe <https://geoportal.bgr.de>, Dienst „Ackerbauliches Ertragspotenzial der Böden in Deutschland“ (Anmerkung: Die rote Markierung kennzeichnet allgemein das Gemeindegebiet Büttelborn, das Plangebiet befindet sich nordöstlich der Markierung – siehe hierzu auch die nachstehende Grafik.)

Grundsätzlich möchte die Gemeinde Büttelborn keine Flächen verwenden, die für andere Zwecke vorgesehen sind oder die aufgrund ihrer verhältnismäßig hohen Bodenpunktzahl verglichen mit anderen Flächen im Gemeindegebiet der Landwirtschaft vorbehalten bleiben sollten. Aus Sicht der Gemeinde Büttelborn sind Bodenpunktzahlen unterhalb von 40 Bodenpunkten in jedem Fall im Normalbereich. Dies trifft daher auch auf das Abweichungsgebiet zu, da keine der Flächen einen Wert von 35 oder größer erreicht. Auch aus diesem Grund ist vorliegend von einem Normalfall auszugehen.

5. Sonstiges

Die Gemeinde Büttelborn möchte selbstverständlich auch sonstige Aspekte bei der Zulassung von Freiflächen-Photovoltaikanlagen berücksichtigen. Hierzu gehört insbesondere auch, inwieweit die Gemeinde Büttelborn von dem jeweiligen Projekt profitieren kann. Grundsätzlich sollten Projekte die folgenden Vorgaben erfüllen:

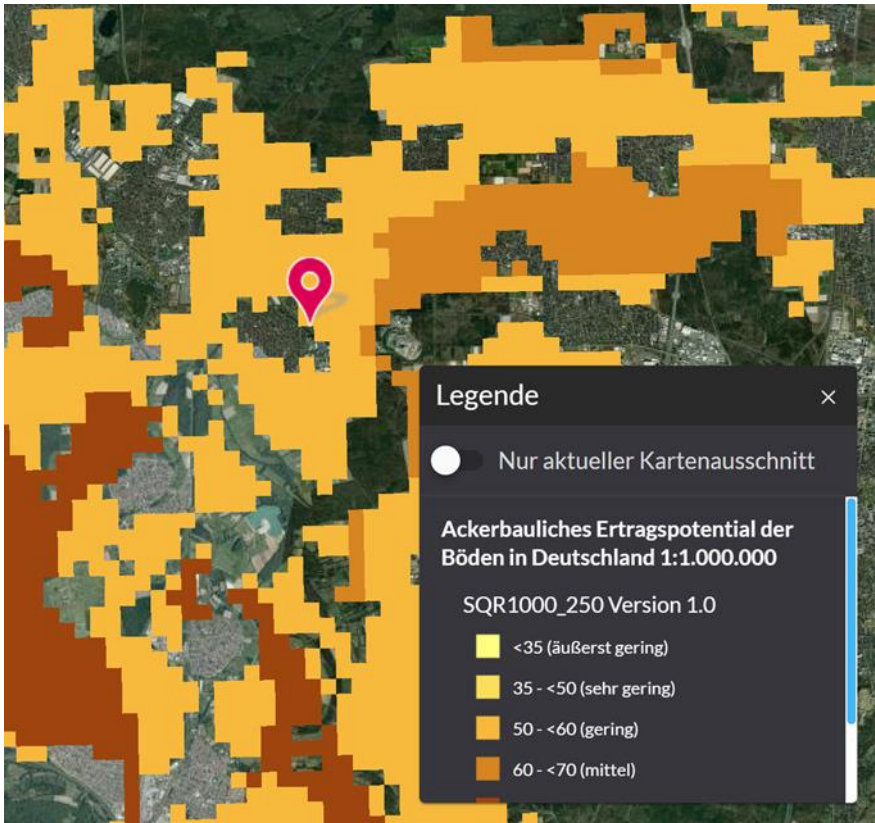
- Der erzeugte Strom sollte zumindest teilweise regional vermarktet werden;
- Die Gemeinde Büttelborn sollte nach § 6 EEG an den Erträgen beteiligt werden;
- Die Biodiversität der genutzten Flächen sollte durch das Vorhaben gesteigert werden;
- Der Vorhabenträger sollte Maßnahmen zur Stärkung der Akzeptanz in der Bevölkerung ergreifen;
- Bei einer siedlungsnahen Errichtung sollten im Einzelfall (insbesondere abhängig von der Einsehbarkeit) angemessene Abstände eingehalten bzw. Sichtschutzmaßnahmen getroffen werden.

Vorstehend wurde bereits dargestellt, dass die Gemeinde Büttelborn in mehrfacher Hinsicht von dem geplanten Vorhaben profitieren würde. Auch wenn einzelne Vorgaben der vorstehenden Liste erst während bzw. nach Abschluss des Planungsverfahrens (z.B. die Ertragsbeteiligung nach § 6 EEG) vertraglich festgelegt werden können, haben bislang sehr gute und konstruktive Gespräche mit dem Vorhabenträger stattgefunden. Die Verwaltung ist daher überzeugt davon, dass die vorstehenden Kriterien beim hiesigen Vorhaben eingehalten werden können. Auch insoweit ist vorliegend von einem Normalfall auszugehen.

6. Auswirkungen auf die Landwirtschaft

a) Auswirkungen auf andere landwirtschaftliche Betriebe

Das Projektvorhaben habe keine negativen Auswirkungen auf andere landwirtschaftliche Betriebe, da sämtliche Flächen, welche für das Vorhaben benötigt werden, entweder im Eigentum des Landwirts stehen oder von diesem langfristig (mindestens 30 Jahre) gepachtet wurden. Durch das Vorhaben müsse damit kein anderer Landwirt seine Produktion einschränken. Im Gegenteil, durch die Herausnahme der Flächen innerhalb des Plangebiets aus der intensiven Landwirtschaft und damit auch aus der Bewässerung verbleibe für die übrigen Flächen im Beregnungsverband prozentual mehr Wasser für die Bewässerung. Auch leiste die Herausnahme des Plangebiets aus der intensiven Landwirtschaft einen Beitrag dazu, dass der Beregnungsverband im siebenjährigen Durchschnitt die Bewässerungsobergrenze idealerweise auch zukünftig weiterhin einhalten kann.

Zukünftig komme ggf. noch hinzu, dass die Flächen im Plangebiet im Rahmen der Förderprogramme der Gemeinsamen Agrarpolitik der EU (GAP) angerechnet werden können. Abhängig von der gesetzlichen Ausgestaltung des Förderprogramms, welches derzeit noch in der Diskussion ist, könne eine Anrechnung mitunter nicht nur zugunsten des Landwirts, der derzeit die Flächen im Plangebiet bewirtschaftet, erfolgen, sondern mitunter auch zugunsten anderer Landwirte.

b) Auswirkungen auf den eigenen landwirtschaftlichen Betrieb

Hinsichtlich des eigenen landwirtschaftlichen Betriebs führe die Umsetzung des Projektvorhabens dazu, dass dem Landwirt ca. ein Drittel (ca. 50 ha) seiner jetzigen Flächen (ca. 150 ha) nicht mehr für die intensive Landwirtschaft und damit auch für den Spargel- und Erdbeeranbau zur Verfügung stehen. Der Landwirt habe jedoch mitgeteilt, dass dies eine ganz bewusste Entscheidung zugunsten der nachhaltigen Fortführung seines bestehenden Betriebs sei. Zur Begründung hat der Landwirt ausgeführt, dass insbesondere auch aus gesundheitlichen Gründen eine Verkleinerung des bestehenden Betriebs erforderlich ist. Der Anbau von Spargel und Erdbeeren sei sehr arbeitsintensiv. Die Intensität habe in den letzten Jahren noch zugenommen, insbesondere auch aufgrund der stetig steigenden Bürokratie. Diese Intensität könne der Landwirt nicht mehr leisten.

Auch mit der Möglichkeit der Betriebsübertragung hat sich der Landwirt bereits auseinandergesetzt. Es stehe jedoch derzeit kein Unternehmensnachfolger bereit. Auch ist dem Landwirt niemand bekannt, der den (Teil-)Betrieb oder die Flächen, welche für das Projektvorhaben benötigt werden, erwerben wollen würde.

Zudem sei angemerkt, dass auch das Thema der Agri-Photovoltaik, also eine kombinierte Nutzung der Flächen für die intensive Landwirtschaft und die Stromerzeugung, intensiv betrachtet wurde. Auch wenn die Agri-Photovoltaik in der Öffentlichkeit immer wieder als Alternative zur klassischen Freiflächen-Photovoltaik dargestellt wird, zeigen die Erfahrungen und zahlreiche Gespräche mit Landwirten, dass zwei Gründe entscheidend gegen die Agri-Photovoltaik sprechen. Erstens und dies bestätigten zahlreiche Landwirte, behindern sämtliche Aufständierungen den landwirtschaftlichen Betrieb. Da die heutigen Maschinen immer größer werden, sind Aufständierungen hinderlich, so dass Agri-Photovoltaikanlagen in der freien Fläche für die Landwirtschaft keinen Mehrwert böten, sondern im Gegenteil Nachteile herbeiführten.

Zweitens seien Agri-Photovoltaikanlagen in der Anschaffung wesentlich teurer als klassische Photovoltaikanlagen. Das Fraunhofer Institut komme in einer neueren Studie zu dem Ergebnis, dass die Errichtungskosten einer Agri-Photovoltaikanlage ca. 50 Prozent höher lägen als bei einer klassischen Photovoltaikanlage (Studie des Fraunhofer-Instituts für Solare Energiesysteme ISE, Agri-Photovoltaik: Chance für Landwirtschaft und Energiewende – Ein Leitfaden für Deutschland – Stand April 2022).

c) Vorranggebiet für Landwirtschaft

Hierzu führt die Antragstellerin aus, dass Grundlage der ursprünglichen Festlegung der Vorranggebiete für Landwirtschaft der Landwirtschaftliche Fachplan Südhessen 2004 war. In 2021 wurde eine aktualisierte und überarbeitete Version vorgelegt. Der Fachplan ist ein landwirtschaftliches Fachgutachten der GfL Planungs- und Ingenieurgesellschaft mbH, das in Abstimmung mit der hessischen Agrarverwaltung und in der Trägerschaft des Hessischen Bauernverbandes e.V. erstellt wurde. Den Vorranggebieten für Landwirtschaft wurden die Stufen 1a und 1b der Gesamtbewertung der Feldflurfunktionen des Gutachtens zu Grunde gelegt.

Die Gesamtbewertung setzt sich dabei aus der Ernährungsfunktion, der Einkommensfunktion, der Arbeitsplatzfunktion, der Erholungsfunktion sowie der Schutzfunktion zusammen. Dies bedeutet jedoch nicht, dass die Festlegung der Stufen 1a und 1b des Landwirtschaftlichen Fachplans 2004 als Vorranggebiet für Landwirtschaft zwingend und ausnahmslos erfolgt bzw. erfolgt ist, d.h. nicht sämtliche einer der beiden Stufen zugeordnete Räume wurden oder werden als Vorranggebiet Landwirtschaft festgelegt.

Mit Inkrafttreten des Sachlichen Teilplans Erneuerbare Energien (TPEE) 2019 ist Ziel Z8.2.2-1 des Regionalplans Südhessen/Regionalen Flächennutzungsplans 2010, das vorsah, dass raumbedeutsame Großanlagen zur Nutzung der solaren Strahlungsenergie unter anderem außerhalb von Vorranggebieten für Landwirtschaft zu errichten seien, eingeschränkt und durch den inhaltsgleichen Grundsatz G3.4.1-3 ersetzt worden.

Damit liege, so die Antragstellerin, kein Grundzug der Planung, der die Nutzung der solaren Strahlungsenergie innerhalb von Vorranggebieten für Landwirtschaft zielförmig untersagte, sondern eine Abwägungsdirektive vor.

Daraus folgt, dass der Träger der Regionalplanung die Ausweisung von Sonderbauflächen und –gebieten für Freiflächenphotovoltaik zwar nach wie vor grundsätzlich, nicht aber generell – im Sinne eines Grundzugs der Planung – ablehnt. Somit gilt, was im Zusammenhang mit Vorranggebieten für Landwirtschaft generell gilt:

Die Festlegung von Vorranggebieten für Landwirtschaft erfolgt stets in Abwägung mit den jeweils in Rede stehenden entgegenstehenden Nutzungsabsichten. Besonderes Gewicht kommt dabei den Vorstellungen der Kommunen über deren städtebauliche Entwicklung und Ordnung zu. Es ist daher vorstellbar, dass im Bereich der Antragsfläche auch die Festlegung eines Vorranggebietes Siedlung bzw. eines entsprechenden Sondergebiets „Freiflächenphotovoltaikanlage“ möglich (gewesen) wäre.

d) Auswirkungen auf den regionalen Arbeitsmarkt

Der Landwirt rechne nicht damit, dass die Verkleinerung seines Betriebs (um 50 ha auf ca. 100 ha) negative Auswirkungen auf den regionalen Arbeitsmarkt habe. Das ganzjährige Stammpersonal bleibe erhalten. Es fallen lediglich saisonale Arbeitsplätze für ungelernte Hilfskräfte, die als Erntehelfer fungieren, weg. Der Landwirt beziffert den Wegfall auf ca. 50 bis 60 Hilfskräfte, die in der Vergangenheit aus den osteuropäischen Ländern für die Erntesaison nach Büttelborn geholt wurden und in den letzten Jahren vorwiegend aus Rumänien stammten. Ohnehin werde es jedes Jahr schwieriger, eine ausreichende Anzahl an Erntehelfern zu organisieren.

e) Auswirkungen auf vor- und nachgelagerte Märkte

Der Landwirt rechne auch nicht damit, dass die Herausnahme der Flächen im Plangebiet zu messbaren Auswirkungen auf den vor- und nachgelagerten Märkten führt. Vorgelagert sei insbesondere der Markt für Saatgut und Düngemittel betroffen. Dieser Markt werde jedoch ohnehin ausschließlich von großen, global agierenden Agrarunternehmen (wie z.B. Bayer) beherrscht. Die Agrarunternehmen würden es nicht merken, wenn in Büttelborn ca. 50 ha aus der intensiven Landwirtschaft genommen werden, zumal auf Ebene der Europäischen Union im Rahmen des „GAP“ ohnehin die Vorgabe postuliert wurde, mindestens 4% der landwirtschaftlichen Flächen aus den intensiven Bewirtschaftungsformen herauszunehmen.

Auch auf den nachgelagerten Märkten werde es keine spürbaren Auswirkungen geben, da genügend Lebensmittel, insbesondere genügend Spargel und Erdbeeren, in Deutschland vorhanden sind. Hier habe es in den vergangenen Jahren nach Auskunft des Landwirts keine Knappheiten gegeben. Ohnehin geht der Landwirt davon aus, dass das Angebot zukünftig verknappt werden muss. Denn die Anbaukosten für Spargel und Erdbeeren seien in den vergangenen Monaten erheblich gestiegen. Die Kostensteigerungen seien jedoch noch nicht ausreichend in den Erzeugerpreisen eingepreist, insbesondere aufgrund der Marktmacht des Handels. Die Kostensteigerungen könnten nur bei einer Angebotsverknappung weitergegeben werden.

In diesem Zusammenhang hat der Landwirt zugesichert, dass die regionale Direktvermarktung, insbesondere der eigene Hofladen, nicht von der Herausnahme der Flächen innerhalb des Plangebiets aus der intensiven Bewirtschaftung betroffen sein wird. Vielmehr soll diese regionale Direktvermarktung uneingeschränkt fortgeführt werden. Die verbleibenden Flächen reichen hierzu aus.

f) Erhaltung einer extensiven Bewirtschaftungsform

Vorhabenträger und Landwirt beabsichtigen die Erhaltung einer extensiven Bewirtschaftungsform auf dem Plangebiet. Der Umfang steht zum jetzigen Zeitpunkt noch nicht abschließend fest, da weitere Gespräche geführt werden müssen und die extensive Bewirtschaftung sukzessive auf- und ausgebaut werden soll. Es werde jedoch angestrebt, dass mindestens zehn Prozent des Plangebiets bereits mit Inbetriebnahme des Projekts extensiv bewirtschaftet werden. Der Vorhabenträger hat der Gemeinde Büttelborn bestätigt, dass eine solche Größenordnung auch als Auflage gemacht werden könnte.

Die extensive Bewirtschaftungsform zeichne sich dadurch aus, dass eine relativ große Fläche Land verwendet wird, dessen Bewirtschaftung jedoch mit geringem Einsatz von technologischen Inputs wie Düngemitteln, Pestiziden, Bewässerung und Maschinen erfolgt. Die Hauptziele einer extensiven Bewirtschaftung seien Nachhaltigkeit, Schonung der natürlichen Ressourcen und Erhaltung der Bodenfruchtbarkeit. Hauptmerkmal der extensiven Landwirtschaft ist, dass Erträge pro Flächeninhalt niedriger sind, dafür aber die Belastung der Umwelt und die Abhängigkeit von externen Ressourcen geringer ausfallen.

Nach derzeitigem Planungsstand soll das Plangebiet nicht bloß „gepflegt“ werden, sondern im Sinne des vorstehend dargestellten Verständnisses der extensiven Bewirtschaftung genutzt werden. Hierzu sollen Schafe auf Teilbereichen des Plangebiets grasen und Obstbäume in den Randbereichen gepflanzt und bewirtschaftet werden. Insbesondere die jeweiligen nördlichen Bereiche der südlich und nördlich der Bahnlinie gelegenen Flächenabschnitte eignen sich für eine solche Obstbaumbewirtschaftung.

Darüber hinaus soll sichergestellt werden, dass ausreichend Gräser und Blühpflanzen gesät werden, um Insekten einen entsprechenden Lebensraum zu bieten. Die Insekten fördern die Bestäubung der Erdbeerpflanzen. Zudem sammeln Insekten den Nektar von Spargelpflanzen. Daher sei auch angestrebt, Imker für die Flächen zu gewinnen.

Der bei der Pflege des Plangebiets anfallende Grünschnitt könnte weiterhin für die Biogasproduktion verwandt werden.

7. Positive Auswirkung auf die Umwelt

Das Vorhaben habe positive Auswirkungen auf die Umwelt. Diese positiven Auswirkungen bestünden zunächst einmal darin, dass sich die Biodiversität auf Flächen, auf denen eine Freiflächen-Photovoltaikanlage errichtet wird, nachweislich erhöht, sofern die Böden – wie derzeit geplant – nur in einer extensiven Form genutzt werden.

Im hiesigen Projekt soll es zum einen eine klassische Form der extensiven Bewirtschaftung im engeren Sinne geben. Zum anderen soll die übrige Fläche des Plangebiets geschont und lediglich gepflegt werden, um eine extensive Nutzung im Sinne einer Stilllegung zu erreichen.

8. Verkehrliche Aspekte

Der Betrieb der Anlage werde kein zusätzliches Verkehrsaufkommen verursachen. Freiflächen-Photovoltaikanlagen seien nicht sehr wartungsintensiv, insbesondere da die eigentliche Wartung per Fernwartung erfolgt. Sollten einzelne Module und/oder sonstige Anlagenteile während des Betriebs schadhaft werden, werden diese Teile durch Monteure, die sich zumeist zu Fuß auf der Anlagenfläche bewegen, ausgetauscht bzw. repariert.

Lediglich bei der Errichtung der Anlage werden Monteure mit Fahrzeugen die Vorhabenfläche befahren. Aufgrund der derzeitigen landwirtschaftlichen Nutzung sind jedoch bereits ausreichende Zufahrtswege vorhanden. Diese könnten auch während der Errichtung genutzt werden. Eine besondere verkehrliche Belastung werde hieraus nicht resultieren.

Das Vorhaben führe nicht zu einem Entfall oder einer Beeinträchtigung vorhandener Verkehrsverbindungen, die durch das Plangebiet bislang verlaufenden Straßen und Wege blieben vollständig erhalten. Auch die querende zweigleisige Schienentrasse des Regionalverkehrs werde nicht beeinträchtigt.

9. Oberflächennahe Lagerstätten

Die oberflächennahen Lagerstätten betreffen im Plangebiet flach ausgebreiteten Flugsand. Aufgrund der großflächigen Verfügbarkeit des Flugsands führt das geplante Vorhaben keine negative Beeinträchtigung herbei. Insbesondere werde der Boden im Zuge der Errichtung der Freiflächenphotovoltaikanlage nicht verändert oder abgetragen. Nach Beendigung der Nutzung der Fläche für den Betrieb der Freiflächenphotovoltaikanlage könne der Boden daher weiterhin genutzt werden.

10. Schiene

Das Plangebiet liegt beidseitig entlang einer zweigleisigen Bahntrasse. Auswirkungen auf die Bahninfrastruktur und den Bahnverkehr seien jedoch nicht zu erwarten. Erfahrungen mit anderen Projekten zeigten, dass die Errichtung von Freiflächen-Photovoltaikanlagen an Infrastrukturen (insbesondere Schienenwegen und Autobahnen) keinen negativen Einfluss auf die Nutzer der Infrastrukturen haben. Blendwirkungen könnten durch entsprechende Schutzmaßnahmen (Änderung der Ausrichtung der Module, Verwendung von blendarmen Modulen, Errichtung eines Sichtschutzes) begegnet werden. Die Einzelheiten würden im weiteren Planungsverfahren im Rahmen eines Blendgutachtens analysiert.

11. Regionaler Grünzug

Aus Sicht der Antragstellerin beeinträchtigt das geplante Vorhaben nicht die Ziele Z4.3-2 und Z4.3-3 des Regionalplans Südhessen/Regionalen Flächennutzungsplans 2010. Ausweislich des Wortlauts von Satz 2 des Ziels Z4.3-2 sollen im Vorranggebiet Regionaler Grünzug Planungen und Vorhaben verhindert werden, die zu einer Zersiedlung, einer Beeinträchtigung der Gliederung von Siedlungsgebieten, des Wasserhaushalts oder der Freiraumerholung oder der Veränderung der klimatischen Verhältnisse führen können. Das geplante Vorhaben führt jedoch keine dieser genannten Folgen herbei. Hierzu äußert sich die Antragstellerin im Einzelnen:

a) Keine Zersiedelung

Freiflächen-Photovoltaikanlagen führten keine Zersiedlung herbei. Der Begriff der Zersiedlung beschreibe die Errichtung von Gebäuden außerhalb von „im Zusammenhang bebauten“ Ortsteilen oder das unregelmäßige und unstrukturierte Wachstum von Ortschaften in den bislang unbebauten Raum hinein. Kernbestandteil des Siedelns bzw. des Zersiedelns sei, dass Bauten zum Aufenthalt von Menschen errichtet werden. Eine solche Bebauung findet bei der Errichtung von Freiflächen-Photovoltaikanlagen gerade nicht statt. Insbesondere gehe es nicht darum, Aufenthaltsräume für Menschen zu erschaffen. Aus diesem Grund könne die Errichtung einer Freiflächen-Photovoltaikanlagen keine Zersiedlung im Sinne des Ziels Z4.3-2 des Regionalplans Südhessen/Regionalen Flächennutzungsplans 2010 herbeiführen.

b) Keine Beeinträchtigung der Gliederung von Siedlungsgebieten

Auch werde durch die Errichtung der geplanten Freiflächen-Photovoltaikanlagen keine Beeinträchtigung der Gliederung von Siedlungsgebieten herbeigeführt. Als Siedlungsgebiet werden gewöhnlich Flächen bezeichnet, auf denen Wohnhäuser oder Gebäude mit überwiegendem Wohnzweck stehen bzw. dort errichtet werden können. Ausweislich des Regionalplans Südhessen/Regionalen Flächennutzungsplans 2010 und des derzeit geltenden Flächennutzungsplans der Gemeinde Büttelborn befinde sich das Plangebiet gerade nicht im Bereich eines Siedlungsgebiets. Die nächsten Siedlungen liegen vom Vorhabengebiet mindestens 500 m entfernt.

Aus diesem Grund führe das geplante Vorhaben auch keine Beeinträchtigung von Siedlungsgebieten bzw. deren Gliederung herbei. Die vorhandenen Siedlungsgebiete könnten sich weiterhin ungestört entfalten und entwickeln.

c) Keine Beeinträchtigung des Wasserhaushalts

Ebenso wenig führe die geplante Freiflächen-Photovoltaikanlage zu keiner Beeinträchtigung des Wasserhaushalts. Für den Betrieb der Freiflächen-Photovoltaikanlage sei keine Wasserentnahme erforderlich. Allenfalls seien positive Auswirkungen auf die Bewässerungsmöglichkeiten der umliegenden landwirtschaftlichen Flächen zu erwarten.

d) Keine Beeinträchtigung der Freiraumerholung

Auch die Freiraumerholung bleibe nach Errichtung und während des Betriebs der geplanten Freiflächen-Photovoltaikanlagen weiterhin in dem bislang im Plangebiet möglichen Umfang erhalten. Bislang werde das Plangebiet intensiv landwirtschaftlich genutzt. Eine Freiraumerholung ist daher innerhalb des Plangebiets nur dergestalt möglich, dass Fußgänger, Wanderer und Fahrradfahrer die vorhandenen Straßen und Wege für Ausflüge (Spaziergänge, Wanderungen und Fahrradtouren) nutzen können. Diese Möglichkeit bleibe auch nach Errichtung der geplanten Freiflächen-Photovoltaikanlage erhalten, da insbesondere die Benutzung der Straßen und Wege vollumfänglich aufrechterhalten bleibe. Zudem hat sich der Vorhabenträger bereit erklärt, einen entsprechenden Informationspfad (insbesondere für Schülerinnen und Schüler) entlang einer Teilfläche der geplanten Freiflächen-Photovoltaikanlage zu errichten. Hierdurch könne die Attraktivität des Gebiets erhöht, keinesfalls aber negativ beeinträchtigt werden.

e) Keine (negative) Veränderung des Klimas

Letztlich finde auch keine (negative) Veränderung der klimatischen Verhältnisse statt. Im Gegenteil, die Errichtung von Freiflächen-Photovoltaikanlagen – wie die geplante Anlage – erfolge gerade vor dem Hintergrund, dass die Stromproduktion auf eine CO₂-neutrale Produktion umgestellt werden soll, um das Klima zu schützen, konkret um den Anstieg der Erderwärmung zu bremsen und mittel- bis langfristig gänzlich zu verhindern.

Basierend auf den vorstehenden Argumenten werden die Ziele Z4.3-2 und Z4.3-3 des Regionalplans Südhessen/Regionalen Flächennutzungsplans 2010 aus Sicht der Gemeinde Büttelborn nicht beeinträchtigt. Vor diesem Hintergrund bedarf es vorliegend aus Sicht der Gemeinde Büttelborn keiner Zielabweichung von den Zielen Z4.3-2 und Z4.3-3.

Sollte diese Sichtweise von der Regionalversammlung nicht geteilt werden führt die Gemeinde Büttelborn im Falle einer angenommenen Beeinträchtigung der Ziele Z4.3-2 und Z4.3-3 Ihre Argumentation wie folgt weiter aus:

Die Gemeinde Büttelborn plant auf insgesamt ca. 50 ha Vorranggebiet Regionaler Grünzug Sondergebiete für Freiflächenphotovoltaik festzusetzen. Im Sinne des Ziels Z4.3-2 wäre dies – unterstellt, dass durch die Freiflächenphotovoltaik eine Beeinträchtigung des Ziels Z4.3-2 entgegen der vorstehenden Argumentation angenommen wird – wohl als eine „andere Infrastrukturmaßnahme“ zu werten und widerspräche somit dem Ziel Z4.3-2 des Regionalplans Südhessen/Regionalen Flächennutzungsplans 2010.

Grundsätzlich seien aus Ziel Z4.3-3 die Abweichungsvoraussetzungen von Ziel Z4.3-2 zu entnehmen. Danach sei eine Flächenkompensation im selben Naturraum erforderlich. Betroffen ist vorliegend der Naturraum 232 (Untermainebene). Dieser Naturraum zeichnet sich dadurch aus, dass nahezu die gesamte Fläche als Vorranggebiet Regionaler Grünzug ausgewiesen wird. Einzig in den Randbereichen von vorhandenen Siedlungsgebieten sind noch Flächen vorhanden, die nicht als Vorranggebiet Regionaler Grünzug ausgewiesen sind.

Nach Rücksprache des Bürgermeisters der Gemeinde Büttelborn mit Vertretern der entsprechenden Gemeinden muss jedoch festgehalten werden, dass es nicht möglich ist, eine Kompensationsfläche in gleicher Größe zu bekommen. Nachstehend sind die Flächen im Naturraum 232 aufgeführt, die nicht als Vorranggebiet Regionaler Grünzug überplant sind. Da sich diese Flächen alle in unmittelbare Nähe zum vorhandenen Siedlungsbereich befinden, ist dessen Inanspruchnahme ausgeschlossen, selbst wenn man die Kompensationsflächen in mehrere Einzelflächen unterteilen würde. Insbesondere ist keine Gemeinde bereit, diese Flächen zulasten der Ausweitung des eigenen Gemeindegebiets herzugeben.

Nachstehende Auszüge sind aus den Teilkarten zum Regionalplan Südhessen/Regionalen Flächennutzungsplans 2010 entnommen. Die rot eingekreisten Gebiete sind nicht mit dem Vorranggebiet Regionaler Grünzug überplant.

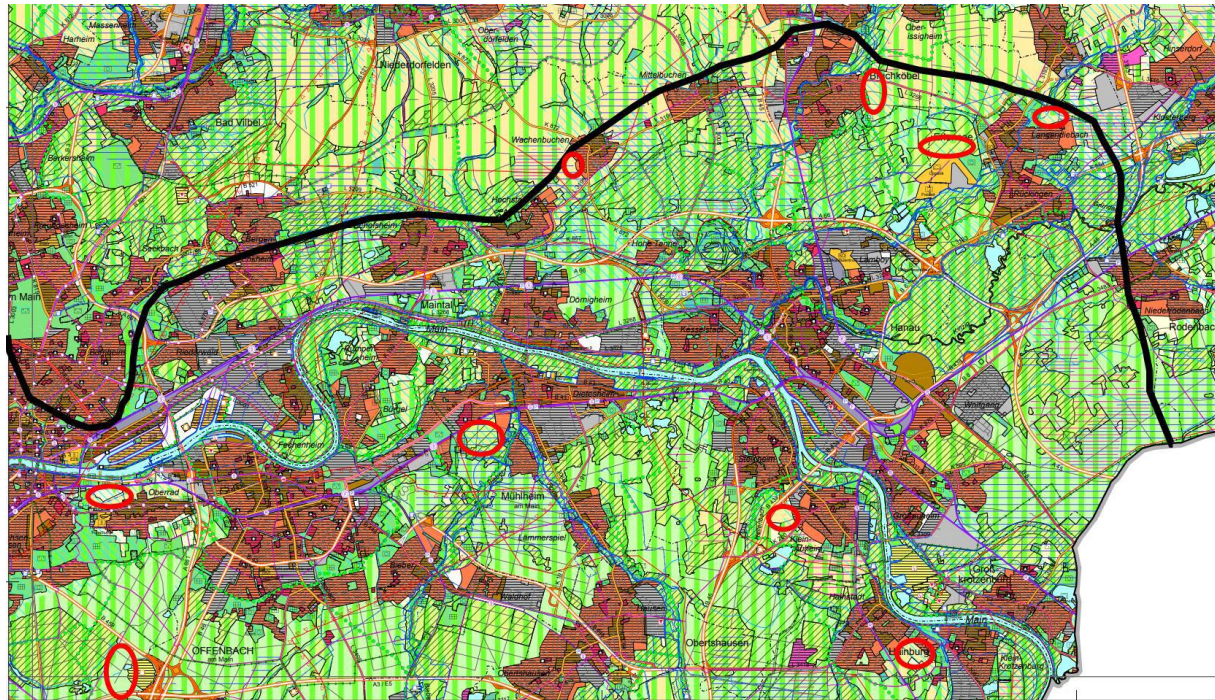
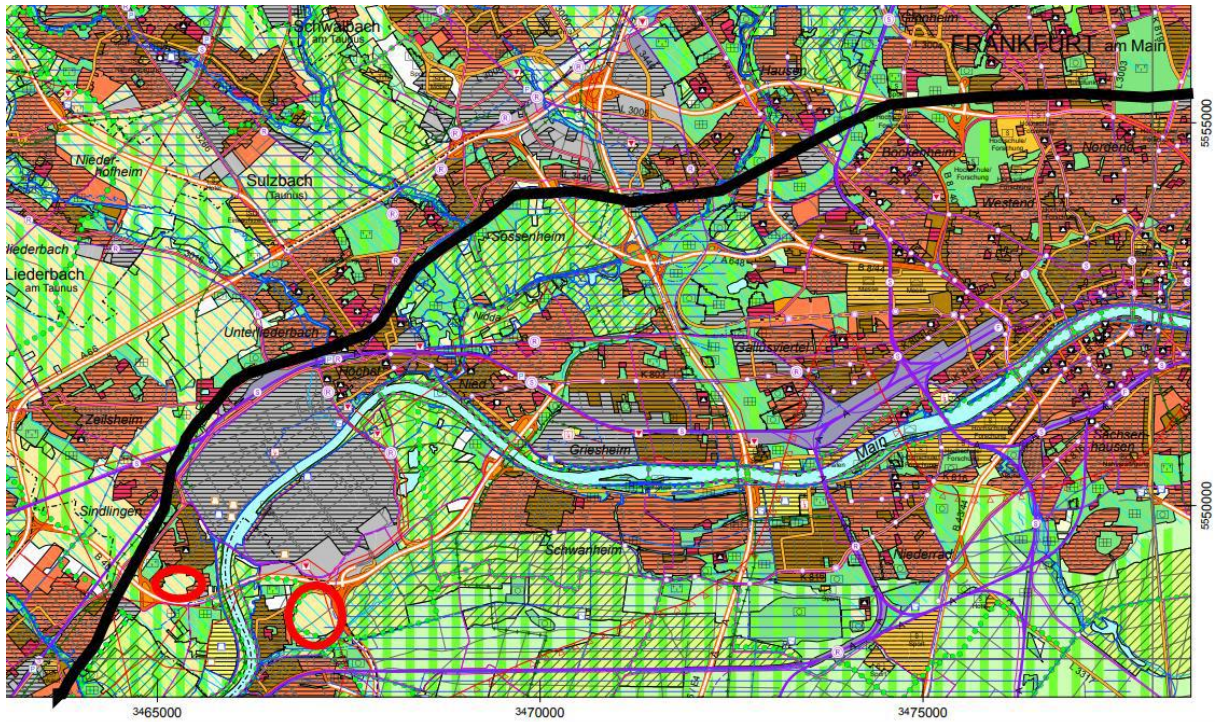



Abbildung 10: Darstellung von Räumen, die nicht dem Regionalen Grünzug zugeordnet sind

Selbst wenn man die Kompensationsflächen in mehrere Einzelflächen unterteilen würde, würde man, so die Antragstellerin, nicht ansatzweise auf die ca. 50 ha Kompensationsfläche kommen. Aus diesem Grund sei eine Kompensation nicht möglich und läge somit – unterstellt, dass durch die Freiflächenphotovoltaik eine Beeinträchtigung des Ziels Z4.3-2 angenommen wird – auch ein Verstoß gegen das Ziel Z4.3-3 vor.

12. Kein Grundzug der Planung berührt

Weder das frühere Ziel Z8.2.2-1 des Regionalplans Südhessen/Regionalen Flächennutzungsplans 2010 noch der an dessen Stelle getretene Grundsatz G3.4.1-3 des Sachlichen Teilplans Erneuerbare Energien schlossen bzw. schließen Vorranggebiete Regionaler Grünzug als geeignete Räume für die Nutzung der Solarenergie (grundsätzlich) aus. Dies zeige sich bereits daran, dass das Ziel Z4.3-3 selbst eine Abweichung zulässt.

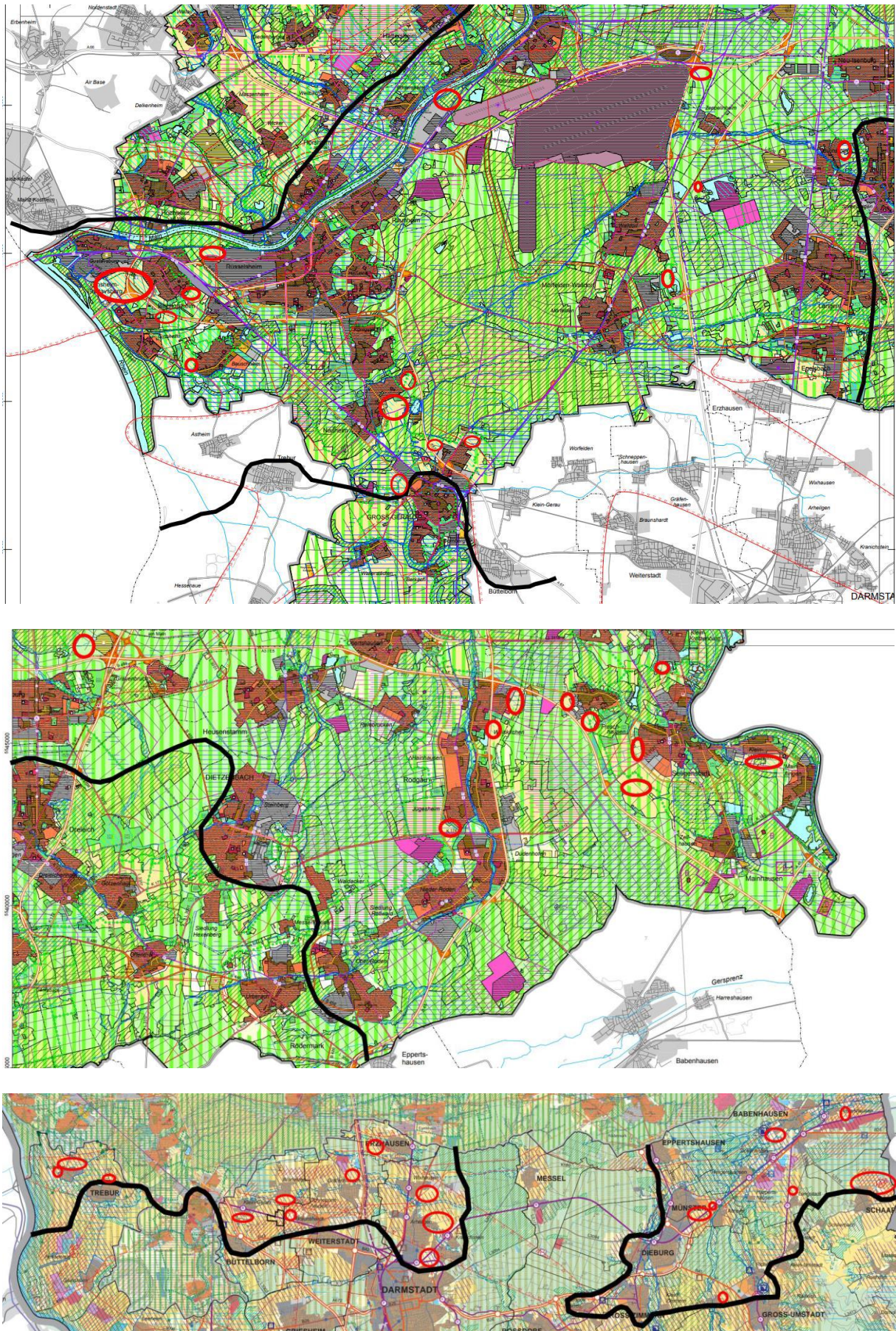
Damit gelte auch insoweit, dass die Festlegung von Vorranggebieten Regionaler Grünzug keinen starren Regeln folgte. Die Festlegung erfolgte vielmehr auch hier in einzel-fallbezogenen Abwägungen der widerstreitenden Interessen unter besonderer Berücksichtigung der kommunalen Planungshoheit. Damit wäre es ohne Verstoß gegen die Grundzüge der Planung möglich (gewesen), anstelle eines Vorranggebiets Regionaler Grünzug ein Vorranggebiet Siedlung zur Ausweisung einer Sonderbaufläche bzw. eines entsprechenden Sondergebiets „Freiflächenphotovoltaikanlage“ festzulegen. Damit, so die Antragstellerin, werden die Grundzüge der Planung vorliegend nicht berührt, wenn eine Zielabweichung vom Vorranggebiet Regionaler Grünzug erfolgt.

Besonders deutlich wird dies auch durch die Ausführungen im Sachlichen Teilplan Erneuerbare Energien. Dort heißt es wie folgt (G3.4.1-4):

„Nach einer Einzelfallprüfung und unter bestimmten Voraussetzungen für Photovoltaik-Freiflächen- und Solarthermieanlagen beanspruchbar sind:

- *Vorranggebiet Industrie und Gewerbe, Bestand und Planung*
- *Vorranggebiet für Landwirtschaft*
- *Vorrang- und Vorbehaltsgebiet für vorbeugenden Hochwasserschutz*
- *Vorranggebiet Regionaler Grünzug*
- *Vorranggebiet Regionalparkkorridor*

- *Vorranggebiet für den Abbau oberflächennaher Lagerstätten, Bestand*
- *Vorbehaltsgebiet oberflächennaher Lagerstätten*
- *Vorbehaltsgebiet für Forstwirtschaft*
- *Vorbehaltsgebiet für Natur und Landschaft*
- *Vorranggebiet für Windenergienutzung*
- *Vorbehaltsgebiet für besondere Klimafunktionen*
- *Vorbehaltsgebiet für den Grundwasserschutz*

Für regionalplanerisch raumbedeutsame Vorhaben von Photovoltaik-Freiflächenanlagen bzw. Solarthermieanlagen, die innerhalb dieser Gebiete realisiert werden sollen und in den Vorranggebieten den dort geltenden Zielen nicht widersprechen, kann – im begründeten Einzelfall – auf ein Zielabweichungsverfahren gemäß HLPG verzichtet werden.“

Aus diesen Ausführungen lasse sich entnehmen, dass das Vorranggebiet Regionaler Grünzug grundsätzlich für Photovoltaik-Freiflächenanlagen beanspruchbar sei und in begründeten Einzelfällen sogar auf ein Zielabweichungsverfahren verzichtet werden kann. Wenn jedoch gänzlich auf die Durchführung eines solchen Verfahrens (und damit gleichbedeutend auf das Kompensationserfordernis) verzichtet werden kann, kann das Kompensationserfordernis nicht zu den Grundzügen der Planung gehören, jedenfalls dann nicht, wenn es um die Nutzung und die Errichtung von Photovoltaik-Freiflächenanlagen geht.

13. Kein Erfordernis zur Kompensation aufgrund der Zielabweichung von Ziel Z4.3-2

Nach Ansicht der Antragstellerin stellt das in Ziel Z4.3-3 enthaltene Kompensationserfordernis einen Verstoß gegen § 6 Abs. 2 ROG (n.F.) dar. Auch weist die Gemeinde Büttelborn darauf hin, dass das Kompensationserfordernis – selbst wenn man hierin keinen Verstoß gegen § 6 Abs. 2 ROG (n.F.) sieht – nicht herangezogen werden kann, um einen Regelfall von einem atypischen Fall abzugrenzen. Im Rahmen eines Zielabweichungsverfahrens könne auch von Ziel Z4.3-3 abgewichen werden, sodass auch aus diesem Grund eine Befreiung von dem Kompensationserfordernis erfolgen muss.

a) Kompensationserfordernis Verstoß gegen § 6 Abs. 2 ROG

Die Antragstellerin führt aus, dass sofern man einen Verstoß gegen das Ziel Z4.3-2 des Regionalplans Südhessen/Regionalen Flächennutzungsplans 2010 annimmt, sich die Frage stelle, ob eine Abweichung von diesem Ziel ohne Kompensation zulässig ist. In der Zulassung einer Abweichung ohne Kompensation könnte ein Verstoß gegen Ziel Z4.3-3 liegen, da es nicht möglich ist, *„gleichzeitig im selben Naturraum Kompensationsflächen gleicher Größe, Qualität und vergleichbarer Funktion“* zu schaffen, da derartige Flächen im selben Naturraum bei dem geplanten Projekt nicht vorhanden sind.

In diesem Zusammenhang stellt sich jedoch die Frage, in welchem Verhältnis das Ziel Kompensationserfordernis zu der ab dem 28. September 2023 geltenden Fassung des § 6 Abs. 2 ROG steht. In der neuen Fassung des § 6 Abs. 2 ROG wird der zuständigen Raumordnungsbehörde nicht mehr durch eine „Kann-Vorschrift“ die Möglichkeit eingeräumt, einem Antrag auf Abweichung von einem Ziel im Rahmen einer Ermessensentscheidung stattzugeben. Stattdessen sieht die neue Fassung des § 6 Abs. 2 ROG nunmehr vor, dass die Behörde einem Antrag auf Abweichung von einem Ziel grundsätzlich stattgeben „soll“ und nennt als einzige Voraussetzungen für die Anwendbarkeit der „Soll-Vorschrift“, dass die „Abweichung unter raumordnerischen Gesichtspunkten vertretbar“ sein muss und „die Grundzüge der Planung nicht berührt werden“ dürfen.

Das Ziel Z4.3-3 fordert, wie bereits dargelegt, entgegen den gesetzgeberischen Vorgaben in § 6 Abs. 2 ROG, darüber hinaus, dass *„Gründe des öffentlichen Wohls“* vorliegen müssen und dass dem Vorranggebiet *„gleichzeitig im selben Naturraum Kompensationsflächen gleicher Größe, Qualität und vergleichbarer Funktion“* zugeordnet werden müssen.

Diese zusätzlichen Vorgaben in Ziel Z4.3-3 sind geschaffen worden, als die Vorschrift des § 6 Abs. 2 ROG noch als „Kann-Vorschrift“ ausgestaltet war und dienten als zusätzliche Kriterien, die von der Raumordnungsbehörde im Rahmen ihrer Ermessensentscheidung zugrunde zu legen waren.

Durch die Neufassung des § 6 Abs. 2 ROG wird das Ermessen der Behörde für den Regelfall aber auf Null reduziert. Eine Zielabweichung kann daher nunmehr nur noch dann als unzulässig abgelehnt werden, wenn die Abweichung unter raumordnerischen Gesichtspunkten nicht vertretbar ist oder wenn dadurch die Grundzüge der Planung berührt werden.

Da die geplante Abweichung, wie oben dargelegt, unter raumordnerischen Gesichtspunkten vertretbar ist und die Grundzüge der Planung dadurch aus den bereits dargelegten Gründen nicht berührt werden, sind die tatbestandlichen Voraussetzungen des § 6 Abs. 2 ROG erfüllt, sodass dem Antrag auf Abweichung von dem Ziel der Raumordnung stattgegeben werden „soll“. Die darüberhinausgehenden Vorgaben in Ziel Z4.3-3 stehen im klaren Widerspruch zu der gesetzlichen Neuregelung, sodass eine Abweichung von Ziel Z4.3-2 des Regionalplans Südhessen/Regionalen Flächennutzungsplans 2010 auch ohne die Schaffung von Kompensationsflächen zulässig sein muss.

Sofern eine Abweichung von Ziel Z4.3-2 immer nur dann möglich wäre, wenn entsprechende Kompensationsflächen geschaffen werden, würde dies in Gebieten wie dem vorliegenden Gebiet, bei dem keine weiteren Flächen vorhanden sind, die als Kompensationsfläche dienen können, dazu führen, dass die Errichtung einer Freiflächen-Photovoltaikanlage – ohne jegliche Einzelfallbetrachtung – von vornherein ausgeschlossen wäre. Eine solche Handhabung würde nicht nur gegen § 6 Abs. 2 ROG verstoßen, sondern würde auch in deutlichem Widerspruch zu der politischen Absicht, die Errichtung von Photovoltaikanlagen zu fördern, stehen.

Auch eine Abweichung vom Kompensationserfordernis im selben Naturraum mit der Vorgabe, in einem anderen Naturraum eine Kompensationsfläche zu schaffen, würde gegen die Neufassung des § 6 Abs. 2 ROG verstoßen, da eine solche Vorgabe in keinem Zusammenhang zu den „raumordnerischen Gesichtspunkten“ und den „Grundzügen der Planung“ des konkreten Projekts stehen würde und somit kein bei der Entscheidung über die Abweichung relevantes Kriterium darstellt.

Eine Ablehnung der Abweichung von Ziel Z4.3-2 wäre daher ein Verstoß gegen die Neufassung des § 6 Abs. 2 ROG, da die tatbestandlichen Voraussetzungen der Vorschrift – auch ohne die Schaffung von Kompensationsflächen – erfüllt sind.

Hinzu kommt aus Sicht der Gemeinde Büttelborn, dass ein verpflichtendes Kompensationserfordernis für die Gemeinde Büttelborn dazu führen würde, dass die Gemeinde die Versorgungssicherheit im Gemeindegebiet nicht gewährleisten könnte. Die Gemeinde Büttelborn hat sich als hessische Klimakommune zum Ziel gesetzt, klimaneutral zu werden und sämtlichen Stromverbrauch aus erneuerbaren Energiequellen zu decken.

Dieses Ziel und damit einhergehend die Versorgungssicherheit im Gemeindegebiet wäre gefährdet, wenn es der Gemeinde Büttelborn aus rechtlichen Gründen versagt werden würde, ausreichende Flächen für die Stromversorgung ausweisen zu können. Auch aus diesem Grund kann es aus Sicht der Gemeinde Büttelborn nicht zulässig sein, den atypischen Fall vom Normalfall anhand eines Kompensationserfordernisses abzugrenzen.

b) Abgrenzung Regelfall vom atypischen Fall kann nicht vom Kompensationserfordernis abhängen

Sofern man die zusätzlichen Anforderungen in Ziel Z4.3-3 nicht als tatbestandliche Vorgaben auffassen möchte, sondern diese zusätzlichen Anforderungen heranziehen möchte, um einen atypischen Fall von einem Regelfall abzugrenzen, sei hilfsweise darauf hingewiesen, dass eine solche Abgrenzung mit der Neufassung des § 6 Abs. 2 ROG nicht mehr möglich ist,

Eine solche Abgrenzung scheitert schon daran, dass weder im zu betrachtenden Raum noch im betroffenen Naturraum die Möglichkeit zur Kompensation besteht. Den Normalfall einer Kompensation kann es somit weder im zu betrachtenden Raum noch im betroffenen Naturraum geben. Ohne Vorliegen eines Normalfalls kann es jedoch auch keinen atypischen Fall geben. Folge hiervon ist, dass das Kompensationserfordernis kein taugliches Kriterium ist, um einen Normalfall von einem atypischen Fall abzugrenzen.

Im Gegenteil, der Umstand, dass die Gemeinde Büttelborn aus den dargelegten Gründen keine Kompensationsflächen schaffen kann, zeigt, dass die fehlende Kompensation kein atypischer Fall, sondern der Regelfall ist. Bestätigt wird dies auch dadurch, dass die Regionalpläne in anderen Regionen, soweit ersichtlich, ebenfalls keine Kompensationserfordernisse vorsehen.

Aus den vorgenannten Gründen ist daher nicht die nicht vorhandene Kompensationsfläche, sondern allein das in Ziel Z4.3-3 enthaltene Kompensationserfordernis selbst ein atypischer Fall. Eine nicht vorhandene Kompensationsfläche kann daher nicht herangezogen werden, um damit einen atypischen Fall zu begründen; sie stellt vielmehr den Regelfall dar.

Vor der Neufassung des § 6 Abs. 2 ROG, d.h. zum Zeitpunkt als § 6 Abs. 2 ROG noch als „Kann-Vorschrift“ ausgestaltet war, konnte man noch das Kompensationserfordernis im Rahmen der Ermessensentscheidung fordern. Mit dem Übergang zur Ausgestaltung zur „Soll-Vorschrift“ ist dies jedoch nicht mehr möglich.

c) Hilfsweise: Zielabweichung von Ziel Z4.3-3

Im Übrigen sei darauf hingewiesen, dass auch von dem in Ziel Z4.3-3 genannten Kompensationserfordernis im Rahmen eines Zielabweichungsverfahrens abgewichen werden kann. Auch diesbezüglich „soll“ eine Abweichung immer dann erfolgen, wenn die beiden, bereits zitierten Voraussetzungen des neu gefassten § 6 Abs. 2 ROG erfüllt sind, was vorliegend, wie bereits dargelegt, der Fall ist. Aus diesem Grund „soll“ die zuständige Regionalversammlung nicht nur dem Antrag auf Abweichung von Ziel Z4.3-2 des Regionalplans Südhessen/Regionalen Flächennutzungsplans 2010, sondern auch dem Antrag auf Abweichung von Ziel Z.4.3-3 des Regionalplans Südhessen/Regionalen Flächennutzungsplans 2010 stattgeben. Auch an dieser Stelle sei nochmals darauf hingewiesen, dass es keinesfalls einen atypischen Fall darstellt, wenn nicht kompensiert werden kann. Vielmehr begründet dies den Regelfall, weshalb auch eine Zielabweichung möglich sein muss.

C. Beteiligung der Gebietskörperschaften sowie der Fachbehörden

Die Beteiligung der Gebietskörperschaften und der Fachbehörden wurde mit folgendem Ergebnis durchgeführt:

I. Regierungspräsidium Darmstadt

1. Dezernat III 31.1 – Regionalplanung, Geschäftsstelle der Regionalversammlung

Das Vorhaben sei regionalplanerisch raumbedeutsam und widerspreche den Zielen Z4.3.-2 (Vorranggebiet Regionaler Grünzug) und Z10.1-10 (Vorranggebiet für Landwirtschaft) des Regionalplan Südhessen/Regionalen Flächennutzungsplans 2010.

Entgegen der Auffassung der Gemeinde Büttelborn verstoße das Planvorhaben mit einer Größe von 50 ha gegen Ziel Z4,3-2 des Regionalplans Südhessen/Regionalen Flächennutzungsplans 2010. Das Vorhaben stelle eine Zersiedlung und Beeinträchtigung der Gliederung von Siedlungsgebieten dar. Dies sei der Antragstellerin auch in zwei Vorgesprächen so mitgeteilt worden.

Gemäß Ziel Z3.4.1-3 des Regionalplans Südhessen/Regionalen Flächennutzungsplans 2010 habe die bauleitplanerische Ausweisung von Wohn-, gemischten Bauflächen und Sonderbauflächen sowie dazugehörenden kleineren gewerblichen Bauflächen innerhalb der in der Karte ausgewiesenen Vorranggebiete Siedlung, Bestand und Planung, stattzufinden. Die Vorranggebiete Siedlung, Bestand und Planung, beinhalten auch Kleingartenanlagen, Grünflächen, Verkehrsflächen und Flächen für sonstige Infrastruktureinrichtungen (u. a.). ... Insofern sei das geplante Vorhaben dem Vorranggebiet Siedlung zuzuordnen.

Eine Zersiedelung im Sinne des Ziels Z4.3-2 des Regionalplans Südhessen/Regionalen Flächennutzungsplans 2010 sei nicht an Bauten zum Aufenthalt von Menschen gebunden, sondern erfolge gleichermaßen durch gewerbliche Nutzungen sowie Sport- und Freizeiteinrichtungen mit einem hohen Anteil baulicher Anlagen, Verkehrsanlagen sowie andere Infrastrukturmaßnahmen. Die Errichtung einer 50 ha großen Freiflächen-Photovoltaikanlage stelle insofern eine Zersiedlung in diesem Sinne dar.

Der geltende Regionalplan Südhessen/Regionale Flächennutzungsplan 2010 differenziere in der Karte diese Vorranggebiete nicht weiter – insofern wäre der Planbereich als Vorranggebiet Siedlung in der Karte des Regionalplans Südhessen/Regionalen Flächennutzungsplans 2010 darzustellen. Ein 50 ha großer Siedlungsbereich wäre deutlich größer als die im Umfeld (500 Meter) bestehenden Ortsteile der Gemeinde Büttelborn und würde zu einer Beeinträchtigung der Gliederung der bestehenden Siedlungsgebiete führen. Insbesondere die polyzentrale Siedlungsstruktur im Verdichtungsraum würde beeinträchtigt, da durch den erheblichen Verlust von Freifläche ein weiteres Zusammenwachsen der Siedlungsstruktur erfolgen würde.

Bislang werde das Plangebiet intensiv landwirtschaftlich genutzt. Eine Freiraumerholung sei innerhalb des Plangebiets dergestalt möglich, dass Fußgängerinnen und Fahrradfahrer die vorhandenen Straßen und Wege für Aktivitäten nutzen. Sofern das Straßen und Wegenetz vollumfänglich aufrechterhalten bleibe, wäre die Möglichkeit für diese Form der Aktivität weitergegeben. Der Blick in die freie Landschaft würde aber innerhalb des Gebiets durch die circa drei Meter hohen Module erheblich beeinträchtigt. Das Erleben der Natur bzw. des landwirtschaftlichen Kulturraumes wäre durch die Sichtbehinderung und die technische Überformung des 50 ha großen Gebietes erheblich beeinträchtigt.

Der vom Vorhabenträger geplante Informationspfad (insbesondere für Schülerinnen und Schüler) entlang einer Teilfläche der geplanten Freiflächen- Photovoltaikanlage stelle eine Freizeiteinrichtung mit einem hohen Anteil baulicher Anlagen dar.

Zu den Auswirkungen auf den Wasserhaushalt bzw. die Auswirkungen auf die klimatischen Verhältnisse liegen mit dem Antrag keine konkreten Gutachten vor. Insofern können konkrete Auswirkungen darauf hier nicht beurteilt, aber eben auch nicht ausgeschlossen werden.

Für das Vorhaben liege keine Kompensation des Vorranggebietes Regionaler Grünzug im Sinne des Zieles Z4.3-3 des Regionalplans Südhessen/Regionalen Flächennutzungsplans 2010 vor. Diese Kompensation sei aber eine Tatbestandvoraussetzung zur Zulassung einer Zielabweichung von Ziel Z4.3-2. Das Ziel, von dem abgewichen werden soll, sei eine der für den Plangeber grundlegenden Festlegung des Plans.

Um das beantragte Vorhaben zu verwirklichen müsste der Regionalplan Südhessen/Regionale Flächennutzungsplan 2010 in grundlegender Weise geändert werden (Planänderung statt Einzelfall- Lösung). Mangels Einzelfall -Charakters hätte die Zulassung zudem Präzedenzwirkung auf eine Vielzahl vergleichbarer Folgefälle, so dass der Einzelfall zum Regelfall würde.

Der beantragten Zielabweichung von Ziel Z4.3-2 des Regionalplans Südhessen/Regionalen Flächennutzungsplans 2010 fehle damit die Voraussetzung zur Zulassung. Damit werde gegen einen tragenden Grundsatz verstoßen.

Die Zulassung der vorliegenden Abweichung verstoße somit, so das Dezernat III 31.1, gegen die Grundzüge der Planung im Sinne des § 6 Abs. 2 Satz 1 ROG.

Ob eine Abweichung die Grundzüge berührt oder von geringem Gewicht ist, beurteile sich nach dem im Plan ausgedrückten planerischen Wollen. In Bezug auf dieses Wollen darf der Abweichung vom Planinhalt keine derartige Bedeutung zukommen, dass das „Grundgerüst“, also das dem Plan zugrundeliegende Planungskonzept, in beachtlicher Weise beeinträchtigt wird. Durch die Zulassung der Abweichung würde gegen tragende Grundsätze, die der Festlegung einzelner Ziele zugrundeliegen (hier: Ziel Z4.3-3 Kompensation) verstoßen.

Selbst wenn die Grundzüge der Planung hier nicht berührt wären, handele es sich um einen atypischen Ausnahmefall.

Das Vorhaben verstößt, so Dezernat III 31.1, gegen einen tragenden Grundsatz der Planung – die Kompensation des Regionalen Grünzugs gemäß Ziel Z4.3.-3 des Regionalplans Südhessen/Regionalen Flächennutzungsplans 2010. Insofern sind die Grundzüge der Planung hier berührt und die Zulassung der Abweichung ist ausgeschlossen. Die Kompensation des Regionalen Grünzugs gemäß Ziel Z4.3.-3 liegt typischer Weise vor, fehlt hier jedoch und soll – atypischer Weise – entfallen. Insofern handelt es sich hier um einen atypischen Fall. Dem Antrag auf Zielabweichung wird daher nicht gefolgt.

Da die Voraussetzungen zur Zulassung der vorliegenden Zielabweichung nicht vorliegen wird auf eine Auseinandersetzung mit den weiteren betroffenen Zielen und Vorbehalten verzichtet.

Zur besseren Beurteilung der vorliegenden Stellungnahme wird darauf hingewiesen, dass der Antragstellerin bereits im Vorfeld des Vorhabens der nun vorliegende Sachverhalt der Nichtzulassung der Abweichung in Aussicht gestellt wurde und die Antragstellerin den Antrag mit diesem Wissen gestellt hat.

Dezernat III 31.1 weist weiterhin darauf hin, dass in den von der Gemeinde Büttelborn genannten Bereichen im Gemeindegebiet - ohne Festlegung des Vorranggebietes Regionaler Grünzug - sich das Vorhaben, wenn auch in kleineren Umfang oder in Teilbereichen ohne eine Kompensationsverpflichtung verwirklichen ließe. Allgemein stünden in der Planungsregion genügend Flächen zur Verfügung die keiner Kompensation des Vorranggebietes Regionaler Grünzug bedürfen bzw. überhaupt keine Zielabweichung darstellen würden. Zudem sei das geplante Vorhaben nicht an den vorgesehenen Standort gebunden – eine Einspeisung in das Energienetz sei auch an anderer Stelle – voraussichtlich sogar unter besseren Bedingungen – möglich.

2. Obere Naturschutzbehörde, Dezernat V 53.1 – Naturschutz (Planungen und Verfahren)

Aus naturschutzfachlicher Sicht bestehen keine grundsätzlichen Bedenken gegen das Vorhaben.

Die Inanspruchnahme unbebauter Freiflächen – zumal in dieser Größenordnung von 50 ha – wird jedoch von der oberen Naturschutzbehörde kritisch gesehen. Die freie Feldflur stelle einen wertvollen potenziellen Lebensraum für gefährdete Offenlandarten wie z.B. Feldlerche oder Rebhuhn dar, der verloren gehen würde. Gerade Feldvogelarten der offenen Agrarfläche hatten in den letzten Jahrzehnten einen erheblichen Bestandsverlust zu verzeichnen. Vorhandene Fortpflanzungs- und Ruhestätten sind daher gemäß § 44 BNatSchG vorrangig zu erhalten und - sofern dies in begründeten Fällen nicht möglich ist - ökologisch-funktional auszugleichen. Um sicherzustellen, dass dem Vorhaben keine unüberwindbaren Hindernisse durch den besonderen Artenschutz im Sinne des § 44 BNatSchG entgegenstehen, sei daher im weiteren Planverfahren eine faunistische Kartierung im Bereich der geplanten Bebauung samt angrenzender Flächen sowie eine artenschutzrechtliche Prüfung erforderlich. Hier sind die artenschutzrechtlichen Folgen für besonders und streng geschützte Arten zu ermitteln und die notwendigen Maßnahmen zur Vermeidung und zum Ausgleich verbindlich festzulegen.

Hierbei sei auch die Bedeutung des hessischen Rieds als wichtiger binnenländischer Überwinterungsplatz für Rast- und Zugvögel zu betrachten, die in den nahen Natura 2000- Gebieten 6217-403 „Hessische Altneckarschlingen“ und 6116-450 „Hessisches Ried mit Kühkopf- Knoblochsaue“ rasten und auf den Äckern tagsüber auf Nahrungssuche gehen. Das in ca. 500 m Entfernung vom Vorhaben liegende Naturschutzgebiet „Teich am Braunshardter Tännchen“ sei ebenfalls ein wichtiger Rastort für diese Vögel.

Die Obere Naturschutzbehörde weist weiterhin darauf hin, dass bereits jetzt auch schon ohne detaillierte Kartierung absehbar sei, dass für die gefährdeten Offenlandarten wie Feldlerche und Rebhuhn zur Vermeidung artenschutzrechtlicher Verbotstatbestände Maßnahmen erforderlich sein werden. Hierfür sind im Umfeld des Vorhabens auf offenen landwirtschaftlichen Flächen artspezifisch geeignete Habitate in ausreichendem Abstand zu vertikalen und anthropogenen Strukturen und Wegen anzulegen und bei der weiteren Planung zu berücksichtigen.

3. Abteilung IV/Da – Umwelt Darmstadt

Die Dezernate der Abteilung Umwelt Darmstadt geben Hinweise zum nachfolgenden Bauleitplanverfahren bzw. haben grundsätzlich keine Bedenken. Das Dezernat Oberflächengewässer weist ergänzend noch darauf hin, dass das Gemeindegebiet von Büttelborn gemäß der Starkregen-Hinweiskarte dem Starkregen-Index „Erhöht“ zugeordnet wird. Es wird deshalb empfohlen zu prüfen, ob das Plangebiet hiervon betroffen ist.

4. Dezernat V 51.1 – Landwirtschaft, Fischerei und internationaler Artenschutz

Aus landwirtschaftlicher Sicht bestehen gegenüber der geplanten Beanspruchung von etwa 50 ha Vorranggebiet Landwirtschaft erhebliche Bedenken.

Das Vorhaben wird nach aktuellem Kenntnisstand aus landwirtschaftlicher Sicht als atypischer Fall eingeschätzt. Es handele sich zwar nicht um die am besten bewerteten Böden im Vergleich mit dem Rest der Gemeinde, allerdings eignen sich die beplanten Flächen in Zusammenhang mit der vorliegenden Bewässerungsmöglichkeit hervorragend für den Sonderkulturen- Anbau. Dies spiegele sich auch in der höchsten Nutzungseignung nach landwirtschaftlichem Fachplan sowie in Grundsatz G10.1-6 des Regionalplans Südhessen/Regionalen Flächennutzungsplans 2010 wieder. Danach sind Flächen für landwirtschaftliche Sonderkulturen [...] besonders zu schützen.

Des Weiteren habe der Gesetzgeber durch die Änderung des § 35 BauGB aus landwirtschaftlicher Sicht seinen Willen bekundet, bevorzugt bestimmte Bereiche für PV-Anlagen zu nutzen, daraus könne aus landwirtschaftlicher Sicht im Umkehrschluss geschlossen werden, dass Bereiche außerhalb dieses Korridors vor der Überplanung mit PV-Anlagen geschützt werden sollen. Die Gemeinde Büttelborn verfüge über ein erhebliches Flächenpotenzial im privilegierten Korridor.

Freiflächen PV Anlagen können, so die Obere Landwirtschaftsbehörde, im Gegensatz z.B. zu Siedlungserweiterungen oder Ortsumgehungen viel freier geplant werden und sollten aus landwirtschaftlicher Sicht im Sinne einer nachhaltigen Nahrungsmittelversorgung von uns allen nicht auf diesem Vorranggebiet für Landwirtschaft errichtet werden.

Die derzeitige Nutzung der Flächen spiegele die Eignung der Flächen zum Anbau von Sonderkulturen (Spargel, Erdbeeren) wieder. Von Natur aus gebe es nur wenige Böden, die den hohen Standortanforderungen für Sonderkulturen wie Spargel entsprechen. Die sandigen Böden im Vorhabengebiet in Kombination mit der Bewässerung seien für diesen Anbau hervorragend geeignet. Im Landwirtschaftlichen Fachplan Südhessen (LFS) 2021, der als Grundlage für die Ausweisung von Vorranggebieten für Landwirtschaft diene, werden landwirtschaftliche Flächen, im Kriterium erweiterte Standort-/Nutzungsseignung um eine Stufe (von 3) aufgewertet, wenn sie berechnungsfähig sind.



Abbildung 11: Auszug aus dem Landwirtschaftlichen Fachplan 2010

So zeige die Nutzungseignungskarte aus dem Landwirtschaftlichen Fachplan 2010 (in rot) die erstklassige Nutzungseignung im Vorhabengebiet.

Aus landwirtschaftlicher Sicht stehe im Regierungsbezirk Darmstadt ausreichend Gebiete zum Freiflächen Photovoltaik- Ausbau außerhalb von Vorranggebieten für Landwirtschaft und entlang von Autobahnen und mehrgleisigen Schienenwegen zur Verfügung.

Im Antrag sei ausgeführt, dass der derzeitige Anbau von Spargel und Erdbeeren die Nutzungseignung der beplanten Fläche zum Sonderkulturen- Anbau zeige. Allerdings obliege generell die Entscheidung, welche Kulturen angebaut werden, dem Bewirtschafter. Je nach Ausgestaltung der Bewirtschaftung, den Anforderungen des Fruchtwechsels und der grundsätzlichen Ausrichtung und Entwicklung des einzelnen landwirtschaftlichen Betriebs, können die Erträge stark variieren. Die Entscheidung, die Flächen, die derzeit nicht in einer Anbauperiode für Erdbeeren oder Spargel genutzt werden, für die Produktion von Biomasse zu nutzen, sei eine einzelbetriebliche Entscheidung des Landwirts. Anstelle von Wickroggen oder Zuckerhirse könnte auch Gemüse für den Frischmarkt oder die Direktvermarktung z.B. Salate, Radieschen oder ähnliches angebaut werden.

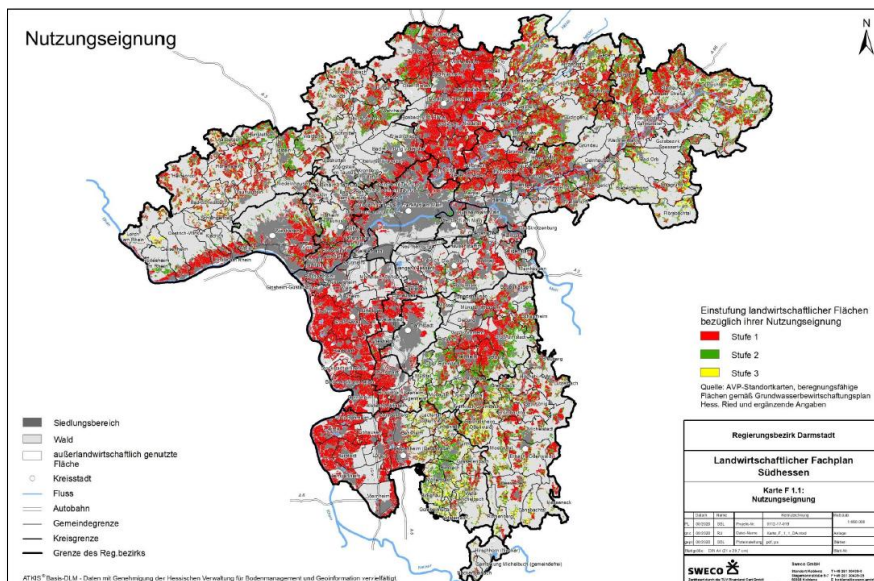
Die Obere Naturschutzbehörde stellt weiterhin klar, dass der von Ihnen zu vertretende öffentliche Belang Landwirtschaft weniger die betrieblichen Überlegungen zum Fruchtwechsel zu betrachten habe, als vielmehr den Einfluss der Maßnahme auf die Landwirtschaft und die Agrarstruktur. Durch die Überbauung der Flächen mit einer Freiflächen Photovoltaik- Anlage würden das Vorhabengebiet nicht mehr für die landwirtschaftliche Nutzung zur Verfügung stehen und dies unabhängig davon, wer der Bewirtschafter sei.

Aus landwirtschaftlicher Sicht sei bei der Standortauswahl für Photovoltaikanlagen ein Grünlandstandort zu bevorzugen, vorliegend werde aber Acker beplant. Ackerstandorte seien zu schützen, weil dort der Anbau unterschiedlichster Kulturen möglich ist und nur dort Pflanzen zur direkten menschlichen Ernährung gewonnen werden können.

Die Aussage, dass „das Wasserrecht – sofern sich die derzeitige Tendenz fortsetzt – nicht mehr ausreicht“, stelle keine für das Verfahren relevante und belastbare Information dar, sondern werde nur als Einzelmeinung zur Kenntnis genommen.

Je nach Ausgestaltung der Bewirtschaftung und der grundsätzlichen Ausrichtung und Entwicklung des einzelnen landwirtschaftlichen Betriebs (z.B. Wassereinsparpotenziale bei der Bewässerungstechnik ausschöpfen o.Ä.) könne der Bewässerungsbedarf steigen oder sinken.

Auch die Aussage, dem Landwirt sei niemand bekannt, der den (Teil-) Betrieb oder die Flächen erwerben würde, welche für das Projektvorhaben benötigt werden, stelle keine für das Verfahren relevante und belastbare Information dar, sondern sei nur eine Einzelmeinung.

Vorliegend werde eine klassische Photovoltaikanlage im Vorranggebiet Landwirtschaft angestrebt und die Hauptnutzung wird Energiegewinnung sein. Die Fläche werde damit als Gewerbliche Fläche dargestellt und nicht mehr als landwirtschaftliche Fläche. Die beschriebene Form der Pflege eines Teils der Fläche mittels Beweidung durch Schafe könne man je nach Ausgestaltung als extensive Bewirtschaftung auslegen (mit dem Hauptziel die Anlage frei zu halten) – von einer gezielten und planmäßigen landwirtschaftlichen Nutzung könne aber keine Rede sein.

Aus landwirtschaftlicher Sicht würde die Herausnahme der 50 ha Vorranggebiet für Landwirtschaft (mit Eignung zum Sonderkulturen- Anbau) aus der landwirtschaftlichen Produktion einen herben Verlust bedeuten.

Da die Photovoltaik- Nutzung innerhalb von 200 m entlang der im Plangebiet verlaufenden Bahntrasse nach dem Baugesetzbuch als privilegiert anzusehen ist, wird jedwede Beanspruchung über diesen Raum hinaus ins Vorranggebiet Landwirtschaft sehr kritisch gesehen und sollte aus landwirtschaftlicher Sicht überhaupt nicht in Erwägung gezogen werden.

In den Antragsunterlagen werde vorgebracht, dass der Zuschnitt der Flächen gegen die Anpassung des Plangebiets sprechen würde. Aus landwirtschaftlicher Sicht stelle dies keinen Ausnahmefall im Gegensatz zu anderen Photovoltaikanlagen entlang von Schienenstrecken oder Autobahnen dar. Eine Anpassung des Plangebiets an den Privilegierungstatbestand wird aus landwirtschaftlicher Sicht entschieden für möglich erachtet und sollte, wenn an dem Vorhaben weiter festgehalten wird, unbedingt erfolgen.

II. Kreisausschuss des Landkreises Groß-Gerau

1. Landwirtschaft:

Aus Sicht der vom Fachgebiet Landwirtschaft zu wahren öffentlichen Belange der Landwirtschaft / Feldflur bestehen zu dem Vorhaben grundsätzliche Bedenken, da ca. 50 ha beregnungsfähige Ackerfläche (u.a. Sonderkulturen) im Vorranggebiet für Landwirtschaft in Anspruch genommen werden sollen. Auf die ausführliche Stellungnahme der Unteren Landwirtschaftsbehörde wird verwiesen.

2. Fachgebiet Landwirtschaft sowie Gebietsagrar Ausschuss

Es bestehen zu dem Vorhaben grundsätzliche Bedenken, da ca. 50 ha beregnungsfähige Ackerfläche (u.a. Sonderkulturen) im Vorranggebiet für Landwirtschaft in Anspruch genommen werden sollen.

Die geplante Freiflächenphotovoltaik- Nutzung stehe im Widerspruch zu den Grundsätzen des Regionalplan Südhessen/ Regionaler Flächennutzungsplan 2010 für Vorranggebiete Landwirtschaft. Bislang fehlten Angaben zur Folgenutzung sowie Nutzungsdauer der Anlage.

Es wird darauf hingewiesen, dass sich während der Photovoltaik- Nutzung (besonders) geschützte Biotope gebildet und/oder (besonders) geschützte Arten angesiedelt haben könnten. Daraus resultiere eine naturschutzrechtliche Rückwandlungsproblematik aufgrund europa- und bundesrechtlicher Vorgaben. Somit könne zum jetzigen Zeitpunkt nicht davon ausgegangen werden, dass diese Flächen wieder ackerbaulich genutzt werden. Es handele sich somit um einen dauerhaften Verlust von Ackerflächen. Die elementare Ernährungs- und Versorgungsfunktion unserer Landwirtschaft wäre dann in diesem Planungsgebiet auch nach Rückbau der Anlage nicht mehr gegeben.

Durch diese Planung werde ca. 1,7 % der Gesamt- bzw. 3 % der Landwirtschaftsfläche der Gemeinde beansprucht. Es sei zu befürchten, dass sich diese Planung zukünftig auf den Anstieg der Pachtpreise auswirken wird. Der Ackerbau in Südhessen ließe sich ggf. dann nicht mehr betriebswirtschaftlich darstellen.

Die Erhaltung einer extensiven Bewirtschaftungsform für mindestens 10 % des Plangebietes werde im Antrag sehr vage beschrieben. Andererseits werde ausgeführt, dass die gesamte Fläche unter und zwischen den Photovoltaik- Modulen als Blühwiese incl. Stellplätze für örtliche Imker angelegt werden soll.

Ebenso könnten auf Teilflächen Schafe grasen und der bei der Pflege anfallender Grünschnitt weiterhin für die Biogasproduktion verwandt werden (S. 15). Diese Aussagen seien widersprüchlich.

Die Aussagen zu möglichen Änderungen von Förderprogrammen der Gemeinsamen Agrarpolitik der EU (GAP) und der Flächenstilllegung zugunsten der Freiflächenphotovoltaik- Anlage seitens des Bundesministeriums für Wirtschaft und Klimaschutz (BMWK) wird als spekulativ und fraglich angesehen. Die in GLÖZ 8 festgelegte Stilllegungsverpflichtung von aktuell 4% beziehe sich auf die Ackerflächen je Landwirtschaftsbetrieb. Die Darlegungen zur extensiven Bewirtschaftung der Freiflächenphotovoltaik- Anlage ließen eine Grünlandnutzung vermuten. Somit könne dies derzeit nicht für die GLÖZ 8-Regelung herangezogen noch auf andere Betriebe übertragen werden.

Aus den Ausführungen zur möglichen landwirtschaftlichen Nutzung muss gefolgert werden, dass dieser Punkt bisher nicht prioritär betrachtet wurde. Dies werde auch durch den Umstand verdeutlicht, dass eine Agri-PV (nach DIN SPEC 91434) nicht in Erwägung gezogen wurde.

Die Anbindung der Freiflächenphotovoltaik- Anlage an das Leitungsnetz sei unzureichend beschrieben. Dies sei kritisch anzumerken, da ggf. für Erdkabel und Umspannwerk weitere Landwirtschaftsflächen beansprucht werden könnten. Ebenso fehlen Aussagen zur möglichen Speicherung des erzeugten Solarstroms, damit dieser bei Abregelung nicht ungenutzt, sondern gespeichert und später eingespeist werden kann.

Auf der anderen Seite sprächen verschiedene Punkte auch für dieses Gebiet: Die Einschätzung zum geplanten Vorhaben durch die Landwirte vor Ort, insbesondere des federführenden landwirtschaftlichen Betriebes, werde durch den Gebietsagrar Ausschuss ausdrücklich respektiert. Dennoch spiele der Umstand des Verlustes der vom Ausbau der Freiflächenphotovoltaik- Anlagen betroffenen landwirtschaftlicher Flächen in der Region eine immer stärkere Rolle. Dieser Umstand müsse aus Sicht des Gebietsagrar Ausschusses bei der Umsetzung der Energiewende unbedingt berücksichtigt werden. Aus diesem Grund teilt der Gebietsagrar Ausschuss die aufgezeigten grundsätzlichen Bedenken.

3. Fachdienst Regionalentwicklung und Mobilität

Der Fachdienst Regionalentwicklung und Mobilität begrüßt grundsätzlich die Steigerung des Einsatzes von erneuerbaren Energien zur Stromerzeugung, da dies die Voraussetzung für die Energiewende bilde. Die geplante Photovoltaikanlage könne mit ihrer hohen Kapazität einen wesentlichen Beitrag zur Steigerung der Stromerzeugung aus erneuerbaren Energien leisten, welche im Kreis Groß-Gerau gegenwärtig bei ca. 7 % des Verbrauches liege.

Den Standort werde prinzipiell für das Vorhaben geeignet gehalten, da er sich entlang einer Bahntrasse und in der Einflugschneise des Flughafens Frankfurt/Main befinde, was die Eignung als Erholungsfläche beeinträchtige. Des Weiteren wäre ein Teil des Vorhabens gemäß § 35 Abs. 1 Nr. 8 BauGB privilegiert.

Der Fachdienst Mobilität sieht in dem Vorhaben die Funktionen des Regionalen Grünzugs nicht wesentlich beeinträchtigt, da die Freifläche unbesiedelt bleibe und die Durchlässigkeit des Gebietes für die Tier- und Pflanzenwelt weiterhin gegeben wäre. Des Weiteren wurde angegeben, dass unter den Photovoltaik-Modulen Blühwiesen geschaffen werden, was eine Aufwertung des Bodens gegenüber der landwirtschaftlichen Nutzung bedeuten würde. Somit wird von Seiten des Fachdienstes Mobilität auch die klimatischen Funktionen kaum eingeschränkt gesehen.

Nach vorliegender Einschätzung sei hier nicht von einer Abweichung von Ziel Z4.3-2 auszugehen, sodass in Bezug auf den Regionalen Grünzug auch keine Flächen kompensiert werden müssen.

Aus Sicht des Fachdienstes bleiben die Grundzüge der Planung erhalten und das Vorhaben ist vertretbar. Die Flächennutzung sollte so ausgestaltet werden, dass bestehende Wegebeziehungen erhalten bleiben und sich eine möglichst hohe Biodiversität entfalten kann.

4. Fachdienst Untere Naturschutzbehörde

Das beantragte Vorhaben wird grundsätzlich als positiv und insbesondere für die Steigerung der lokalen Biodiversität als chancenreich eingestuft, wenn mit der Umsetzung die tatsächliche Realisierung von Naturschutzmaßnahmen einhergeht. Die für das Vorhaben vorgesehenen landwirtschaftlichen Flächen in der Gemarkung Worfelden unterliegen bisher einer intensiven landwirtschaftlichen Nutzung.

Dies stellt eine Ursache für den stetigen Verlust an Biodiversität im Offenland dar. Durch Monokulturen fehlt es der Landschaft in Folge an wichtigen Strukturelementen wie Feldholzinseln, Heckenzüge oder Grünland. Die Aufgabe der Landwirtschaft und Errichtung eines Solarparks im vorgesehenen Gebiet biete die Chance, mit durchdachten und an den Standort angepassten Konzepten großflächig Synergieeffekte zwischen der Erzeugung von Strom durch regenerative Energien und der ökologischen Aufwertung von Flächen für den Naturschutz zu schaffen. Ziel müsse es sein, die Errichtung des Solarparks naturverträglich und biodiversitätsfördernd zu planen. Die naturschutzrechtlichen Ausgleichs- und Kompensationskonzepte seien so umzusetzen, dass sie zu Trittsteinen in der intensiv bewirtschafteten Agrarlandschaft und zu einem Element des Biotopverbundes werden. Dies müsse über die Gesamtlaufzeit der Anlage gewährleistet werden.

Aufgrund der Neuheit solcher Großprojekte im Bereich der regenerativen Energien erachte der Fachdienst Untere Naturschutzbehörde eine intensive Kommunikation zwischen den Projektbeteiligten sowie der zuständigen Fachbehörde als erforderlich, um eine ökologisch und landschaftsplanerisch hochwertige Planung zu konzipieren. Die naturschutzfachlich relevanten Themen wie die Eingriffsregelung, der spezielle Artenschutz sowie der Gebietsschutz seien auf Ebene der Bauleitplanung anhand der gültigen fachlichen Standards abzuarbeiten.

5. Fachdienst Wasser- und Bodenschutz

Grundsätzlich könnten Photovoltaik- Anlagen außerhalb von Wasserschutzgebieten ohne erhöhte Schutzmaßnahmen errichtet werden. Dennoch sollte möglichst vermieden werden, dass auswaschbare Legierungen wie Blei, Kupfer oder Zink sowie entstehende fluoridierte Kohlenwasserstoffe in Kontakt mit Niederschlagswasser kommen. Da der Verbau ohne Versiegelung durch Fundamente geschieht, bestehen hier ebenfalls keine Bedenken aus Sicht der Wasserbehörde. Die Acker-/Grünlandzahl ist im Vorhabengebiet mit mittel bis schlecht zu bewerten. Die Bodenart ist vor allem sandig. Für den Betrieb der Photovoltaik- Anlage sei zu vermerken, dass die Reinigung der Solarmodule möglichst nur mit Wasser und ohne chemischen Zusätze geschieht. Im Falle eines Brandes werde der Einsatz von Netzmitteln wahrscheinlich unumgänglich sein, jedoch sei darauf hinzuweisen, dass das Löschwasser sowie die entstehenden Abbauprodukte schädlich für den Boden und das Grundwasser sind.

III. Hessen Mobil

Seitens Hessen Mobil bestehen keine Einwände gegen die vorgelegte Planung. Es werden lediglich fachliche Hinweise gegeben, die im weiteren Planungsverlauf zu berücksichtigen sind.

IV. Weitere Beteiligte

Von den weiteren am Verfahren beteiligten Kommunen, der Handwerkskammer Frankfurt Rhein Main, die Industrie und Handelskammer Darmstadt Rhein-Main-Neckar, sowie dem Dezernat Bergaufsicht und dem Kampfmittelräumdienst des Landes Hessen des Regierungspräsidiums Darmstadt werden keine grundsätzlichen Bedenken vorgebracht bzw. Stellungnahmen abgegeben.

D. Rechtliche Würdigung

I. Erforderlichkeit der Abweichung

1. Verstoß gegen Ziel Z10.1-10 des Regionalplans Südhessen/Regionalen Flächennutzungsplans 2010

Die geplante Freiflächen- Photovoltaikanlage liegt innerhalb eines im Regionalplan Südhessen/Regionalen Flächennutzungsplan 2010 festgelegten Vorranggebiets für Landwirtschaft. Gemäß Ziel Z10.1-10 des Regionalplans Südhessen/Regionalen Flächennutzungsplans 2010 hat im

„Vorranggebiet für Landwirtschaft“ [...] die landwirtschaftlichen Bodennutzung Vorrang vor anderen Nutzungsansprüchen.“

Die Errichtung der Photovoltaik- Freiflächenanlage ist mit der vorrangigen Nutzung der Fläche zu Zwecken der Landwirtschaft nicht vereinbar.

2. Verstoß gegen Ziel Z4.3-2 des Regionalplans Südhessen/Regionalen Flächennutzungsplans 2010

Zudem ist das Plangebiet als Vorranggebiet Regionaler Grünzug festgelegt. Gemäß Ziel Z4.3-2 des Regionalplans Südhessen/Regionalen Flächennutzungsplans 2010 darf

„die Funktion der Regionalen Grünzüge [...] durch andere Nutzungen nicht beeinträchtigt werden. Planungen und Vorhaben, die zu einer Zersiedlung, einer Beeinträchtigung der Gliederung von Siedlungsgebieten, des Wasserhaushaltes oder der Freiraumerholung bzw. der Veränderung der klimatischen Verhältnisse führen können, sind in den Regionalen Grünzügen nicht zulässig. Hierzu zählen neben Wohnungsbau- und gewerblicher Nutzung auch Sport- und Freizeiteinrichtungen mit einem hohen Anteil baulicher Anlagen, Verkehrsanlagen sowie andere Infrastrukturmaßnahmen. Im „Vorranggebiet Regionaler Grünzug“ hat jede weitere Siedlungstätigkeit zu unterbleiben.“

Zusätzlich regelt Ziel Z4.3-3 des Regionalplans Südhessen/Regionalen Flächennutzungsplans 2010, dass

„Abweichungen [...] nur aus Gründen des öffentlichen Wohls und unter der Voraussetzung zulässig [sind], dass gleichzeitig im selben Naturraum Kompensationsflächen gleicher Größe, Qualität und vergleichbarer Funktion dem „Vorranggebiet Regionaler Grünzug“ zugeordnet werden.“

Nach Auffassung des zuständigen Fachdezernates III 31.1 – Regionalplanung, Geschäftsstelle der Regionalversammlung ist die geplante Freiflächen- Photovoltaikanlage hinsichtlich ihrer Wirkungen mit den in Ziel Z4.3-2 des Regionalplans Südhessen/Regionalen Flächennutzungsplans ausdrücklich erwähnten sonstigen Infrastrukturvorhaben vergleichbar. Auf die Ausführungen unter Kapitel C.I.1 (Seite 45) wird verwiesen.

3. Ziel Z3.4.1-3 – Vorranggebiet Siedlung

Die geplanten Sonderbauflächen bzw. –gebiete für Freiflächenphotovoltaik liegen außerhalb eines im Regionalplan Südhessen/Regionalen Flächennutzungsplan 2010 festgelegten Vorranggebiets Siedlung. Jedenfalls formal betrachtet verstößt dies gegen Ziel Z3.4.1-3 des Regionalplans Südhessen/Regionalen Flächennutzungsplans 2010. Dieses Ziel lautet:

„Die bauleitplanerische Ausweisung von Wohnbau-, gemischten Bauflächen und Sonderbauflächen sowie dazugehörenden kleineren gewerblichen Bauflächen hat innerhalb der in der Karte ausgewiesenen „Vorranggebiete Siedlung, Bestand und Planung“ stattzufinden.“

II. Vorliegen der Voraussetzungen für die Zulassung einer Abweichung

§ 6 Abs. 2 ROG wurde durch das Gesetz zur Änderung des Raumordnungsgesetzes und anderer Vorschriften (ROGÄndG) vom 22. März 2023, welches am 28. September 2023 in Kraft getreten ist, geändert. Die Vorschrift lautet nunmehr:

„¹Die zuständige Raumordnungsbehörde soll einem Antrag auf Abweichung von einem Ziel der Raumordnung stattgeben, wenn die Abweichung unter raumordnerischen Gesichtspunkten vertretbar ist und die Grundzüge der Planung nicht berührt werden. ²Antragsberechtigt [...]“

Zuständige Raumordnungsbehörde ist die Regionalversammlung Südhessen (dazu 1.). Die Abweichung konnte vorliegend allerdings nicht zugelassen werden, da sie – im Hinblick auf die Inanspruchnahme des Regionalen Grünzugs – die Grundzüge der Planung berührt sind.

1. Zuständige Raumordnungsbehörde

Wer zuständige Behörde im Sinne des § 6 Abs. 2 Satz 1 ROG ist, bestimmt sich nach Landesrecht. Gemäß § 14 Abs. 2 Nr. 2 HLPG entscheidet die Regionalversammlung über die Zulassung von Abweichungen. Als Stelle, die vor allem mit der Aufstellung des Regionalplans Aufgaben der öffentlichen Verwaltung wahrnimmt, handelt es sich bei der Regionalversammlung unproblematisch um eine Behörde in diesem Sinn. Anhaltspunkte dafür, dass der Bundesgesetzgeber unmittelbar die Zuständigkeit in den Ländern regeln wollte, liegen nicht vor, insbesondere enthält die Gesetzesbegründung diesbezüglich keinerlei Aussagen.

2. Keine Nichtanwendungskompetenz der Regionalversammlung

Ziele der Raumordnung sind solange in Kraft, bis sie entweder in einen Normenkontrollverfahren für unwirksam erklärt oder in einem förmlichen Planänderungsverfahren (§ 7 Abs. 8 ROG) aufgehoben worden sind. Für die Entscheidung der Regionalversammlung kommt es daher nicht darauf an, ob – wie die Antragstellerin meint – Ziel Z4.3-3 des Regionalplans Südhessen/Regionalen Flächennutzungsplans 2010 nicht mit der Neufassung des § 6 Abs. 2 Satz 1 ROG vereinbar ist. Als Teil der vollziehenden Gewalt ist die Regionalversammlung gemäß Art. 20 Abs. 3 GG an Recht und Gesetz – und damit auch an Ziel Z4.3-3 des Regionalplans Südhessen/Regionalen Flächennutzungsplans 2010 – gebunden.

Auch im Rahmen einer gerichtlichen Überprüfung der vorliegenden Entscheidung wird das Verwaltungsgericht, das eine Inzidenzprüfung des vorgenannten Ziels durchführen und – gegebenenfalls – im Einzelfall für unanwendbar erklären kann, zu keinem anderen Ergebnis kommen: Die Ziele Z4.3-2 und Z4.3-3 des Regionalplans Südhessen/Regionalen Flächennutzungsplans 2010 regeln zusammengefasst den materiell-rechtlichen Inhalt der Festlegung von Vorranggebieten Regionaler Grünzug.

Die kompensationslose Inanspruchnahme von Vorranggebieten Regionaler Grünzug ist unzulässig. Ziel Z4.3-3 des Regionalplans Südhessen/Regionalen Flächennutzungsplans 2010 regelt (und ändert) mithin nicht die Voraussetzungen des § 6 Abs. 2 Satz 1 ROG für die Zulassung einer Abweichung, sondern definiert den Inhalt festgelegter Vorranggebiete Regionaler Grünzug.

3. Grundzüge der Planung berührt

Der Antrag auf Zulassung einer Abweichung von Ziel Z4.3-3 des Regionalplans Südhessen/Regionalen Flächennutzungsplans 2010 war abzulehnen, da insoweit die Grundzüge der Planung im Sinne des § 6 Abs. 2 Satz 1 ROG berührt sind.

Ob eine Abweichung die Grundzüge berührt oder von geringem Gewicht ist, beurteilt sich – wie im Fall des § 31 Abs. 2 BauGB – nach dem im Plan ausgedrückten planerischen Willen. In Bezug auf dieses Wollen darf der Abweichung vom Planinhalt keine derartige Bedeutung zukommen, dass das „Grundgerüst“, also das dem Plan zugrundeliegende Planungskonzept, in beachtlicher Weise beeinträchtigt wird. Die Abweichung muss also – soll sie mit den Grundzügen der Planung vereinbar sein – durch das planerische Wollen gedeckt sein. Mit anderen Worten müsste die Abweichung im Rahmen dessen liegen, was der Plangeber bei Kenntnis des Grundes der Abweichung gewollt hat oder gewollt hätte. Dies ist vorliegend nicht der Fall.

Seit Inkrafttreten des Regionalplans Südhessen/Regionalen Flächennutzungsplans 2010 wurde keine Abweichung zugelassen, in welcher auf eine Kompensation des Regionalen Grünzugs verzichtet worden wäre. Im Rahmen des Aufstellungsverfahrens zum künftigen Regionalplan Südhessen/Regionalen Flächennutzungsplan für den Ballungsraum Frankfurt/Rhein-Main hat die Regionalversammlung Südhessen den Vorschlag der Geschäftsstelle der Regionalversammlung abgelehnt, Ziel Z4.3-3 des Regionalplans Südhessen/Regionalen Flächennutzungsplans 2010 dahingehend zu erweitern, dass auf das Tatbestandsmerkmal desselben Naturraums verzichtet wird.

Gleichzeitig hat die Regionalversammlung ausdrücklich gefordert, dass die bisherige Kulisse der Vorranggebiete Regionaler Grünzug – erweitert um die seit 2011 erfolgten Kompensationen – nicht nur weiterhin unverändert festgelegt werden sondern darüber hinaus noch ausgeweitet werden soll. Ausschließlich in engen Grenzen hat die Regionalversammlung im Verfahren zur Neuaufstellung des Regionalplans Südhessen/Regionalen Flächennutzungsplans für den Ballungsraum Frankfurt/Rhein-Main die Inanspruchnahme festgelegter Vorranggebiete Regionaler Grünzug zugunsten neuer Siedlungsflächen zugelassen.

Ziel 4.2.3-2 (Z) des Landesentwicklungsplans Hessen 2020 (4. Änderung) schreibt (unverändert) vor, dass „die räumliche Entwicklung [...] durch Entwicklungsachsen, Schwerpunkte der Siedlungs- und Gewerbeflächenentwicklung sowie Regionale Grünzüge zu ordnen und zu strukturieren [ist].“ (Hervorhebung nur hier.)

Seit mehreren Fassungen des Regionalplans Südhessen und seiner Vorgängerpläne ist die Sicherung der polyzentralen Siedlungsstruktur das Anliegen (auch) der Regionalversammlung Südhessen. Wichtigstes Instrument bei der Steuerung der Siedlungsentwicklung bei gleichzeitiger Verhinderung eines Zusammenwachsens von Siedlungen ist der Regionale Grünzug.

E. Hinweis

Gem. § 8 Abs. 4 Satz 1 HLPG kann die Entscheidung der Regionalversammlung, eine Zielabweichung zuzulassen oder zu versagen, innerhalb von drei Monaten nach der Entscheidung der Regionalversammlung durch die obere Landesplanungsbehörde mit Zustimmung der obersten Landesplanungsbehörde ersetzt werden, wenn dies rechts- oder fachaufsichtlich geboten erscheint.

Dezernat III 31.2

RPDA - Dez. III 31.2-93 d 52.07/3-2023

Markus Langsdorf

Tel.: 5693

Barbara Heß

Tel.: 8930