



Regionalverband
FrankfurtRheinMain

Regionalverband FrankfurtRheinMain
Postfach 11 19 41, 60054 Frankfurt am Main

Regierungspräsidium Darmstadt
Herr Hennig
Dez. III 31.1 Regionalplanung

64278 Darmstadt

Der Regionalvorstand

Ihr Zeichen:
Ihre Nachricht:
Unser Zeichen:

Ansprechpartner: Dr. Arnd Bauer
Bereichsleiter RegFNP-Änderungen STN zu
BPlänen
Telefon: +49 69 2577-1541
Telefax: +49 69 2577-1547
bauer@region-frankfurt.de

15. Februar 2024

Regionalplan Südhessen/Regionaler Flächennutzungsplan 2010

hier: Durchführung von Planänderungen nach Baugesetzbuch

Sehr geehrter Herr Hennig,

der Regionalvorstand des Regionalverbandes FrankfurtRheinMain hat in seiner Sitzung am 15. Februar 2024 nachfolgende Beschlüsse zur Aufstellung von Planänderungen des Regionalplanes Südhessen/Regionalen Flächennutzungsplanes 2010 zur Vorlage an die Verbandsversammlung des Regionalverbandes FrankfurtRheinMain gefasst:

8. Änderung des Regionalplans Südhessen/Regionalen Flächennutzungsplans 2010 für die **Stadt Karben**, Stadtteil Kloppenheim

Gebiet: "Am Hang"

Drucksache Nr. V-2024-2

4. Änderung des Regionalplans Südhessen/Regionalen Flächennutzungsplans 2010 für die **Gemeinde Neuberg**, Ortsteile Rüdigheim und Ravolzhausen

Gebiet: "Feuerwehrstützpunkt"

Drucksache Nr. V-2024-3

Nach Zustimmung des Haupt- und Planungsausschusses der Regionalversammlung Südhessen zur Durchführung der Planänderungen nach Baugesetzbuch (BauGB) und den Beschlüssen der Verbandsversammlung erfolgt die Bekanntmachung der Aufstellungsbeschlüsse im Staatsanzeiger für das Land Hessen durch den Regionalverband.

Seite 2 zum Schreiben vom 15. Februar 2024
an das Regierungspräsidium Darmstadt



Mit freundlichen Grüßen
Im Auftrag



Dr. Arnd Bauer
Bereichsleiter RegFNP-Änderungsverfahren und Stellungnahmen

Anlagen:

DS-Nr. V-2024-2
DS-Nr. V-2024-3



Regionalverband
FrankfurtRheinMain

Drucksache Nr. V-2024-3

Dezernat I

Abteilung Planung

Betr.: **4. Änderung** des Regionalplans Südhessen/Regionalen Flächennutzungsplans 2010 für die **Gemeinde Neuberg**, Ortsteile Rüdigheim und Ravolzhausen
Gebiet: "Feuerwehrstützpunkt"

hier: **Aufstellungsbeschluss mit anschließender frühzeitiger Beteiligung**

Vorg.:

I. Antrag

Die Verbandskammer möge beschließen:

1. Gemäß §§ 2 Abs. 1 und 205 Baugesetzbuch (BauGB) in Verbindung mit § 8 Abs. 1 Nr. 1 des Gesetzes über die Metropolregion Frankfurt/Rhein-Main (MetropolG) wird das Verfahren zur 4. Änderung des Regionalplans Südhessen/Regionalen Flächennutzungsplans 2010 für die Gemeinde Neuberg, Ortsteile Rüdigheim und Ravolzhausen, Gebiet: "Feuerwehrstützpunkt" eingeleitet.

Gemäß vorgelegten Planzeichnungen wird Folgendes geändert:

Fläche 1: "Grünfläche Sportanlage, ..." (ca. 1,0 ha) in "Fläche für Gemeinbedarf, Sicherheit und Ordnung" (ca. 1,0 ha)

Fläche 2: "Fläche für die Landbewirtschaftung" (ca. 0,7 ha) in "Fläche für Gemeinbedarf, ohne Zweckbestimmung" (ca. 0,7 ha)

2. Es wird zur Kenntnis genommen, dass ein Flächenausgleich gemäß der Richtlinie zum Flächenausgleich nicht erforderlich ist.
3. Die Einleitung des Verfahrens ist im Staatsanzeiger für das Land Hessen öffentlich bekannt zu machen.
4. Der Regionalvorstand wird beauftragt, das weitere Verfahren, insbesondere die Abstimmung gemäß § 2 Abs. 2 BauGB, die Beteiligung gemäß § 4 Abs. 1 BauGB sowie die Beteiligung der Öffentlichkeit gemäß § 3 Abs. 1 BauGB durchzuführen.
5. Der Regionalvorstand wird beauftragt, die Vorlage der Regionalversammlung Südhessen vorzulegen mit der Bitte um Kenntnisnahme und Zustimmung zur Durchführung des Planänderungsverfahrens nach Baugesetzbuch (BauGB).

II. Erläuterung der Planung

Anlass, Inhalt und Zweck der Änderung sind der vorgelegten Begründung zu entnehmen. An dieser Stelle erfolgt nur eine kurze Zusammenfassung:

Die Gemeinde Neuberg beabsichtigt, westlich der Erich-Simdorn-Schule einen zentralen Feuerwehrstützpunkt zu errichten (Fläche 1). In diesem sollen die beiden Ortsteilwehren aufgehen.

Die Fläche 2 zwischen der Schule und dem geplanten Feuerwehrgelände soll langfristig ebenfalls einer Gemeinbedarfsnutzung zugeführt werden. Über die endgültige Nutzung ist noch nicht entschieden.

Ziel der Planänderung ist die Schaffung der planungsrechtlichen Grundlage für den im Parallelverfahren befindlichen Bebauungsplan für Fläche 1 ("Feuerwehr").

Nach derzeitigem Erkenntnisstand ist davon auszugehen, dass die Durchführung eines Abweichungsverfahrens vom Regionalplan Südhessen/Regionalen Flächennutzungsplan 2010 nach § 4 Abs. 9 und/oder § 8 HLPG (Hessisches Landesplanungsgesetz) nicht erforderlich ist.

Flächenausgleich:

Flächenneuanspruchnahmen für **Gemeinbedarfsflächen** sind gemäß der von der Verbandskammer am 29.04.2015 beschlossenen und gemäß Beschluss vom 11.12.2019 und 14.12.2022 ergänzten Richtlinie zum Flächenausgleich von dem Erfordernis des Flächenausgleichs ausgenommen, da ihre Anlagen und Einrichtungen der Allgemeinheit dienen.

Änderung des Regionalplans Südhessen / Regionalen Flächennutzungsplans 2010

4. Änderung Gemeinde Neuberg

Ortsteil Rüdigheim

Gebiet: Feuerwehrstützpunkt

Aufstellungsbeschluss mit anschließender frühzeitiger Beteiligung

Lage im Verbandsgebiet:

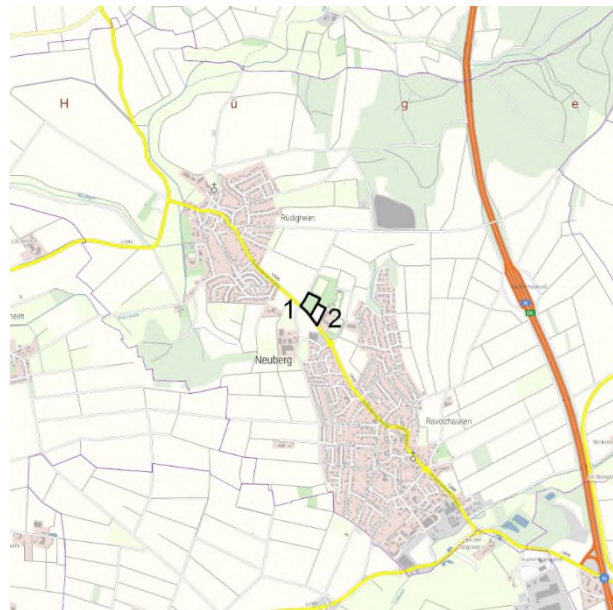

 Grenze des Änderungsbereiches
(ohne Maßstab)

Beschlussübersicht Verbandskammer

Aufstellungsbeschluss:

Frühzeitige Beteiligung:

Beschluss über die förmliche Beteiligung
der Behörden und der Öffentlichkeit:

Förmliche Beteiligung:

Abschließender Beschluss:

Bekanntmachung Staatsanzeiger:

Fakten im Überblick

Anlass und Ziel der Änderung	<p>Die Gemeinde Neuberg beabsichtigt, westlich der Erich-Simdorn-Schule einen zentralen Feuerwehrstützpunkt zu errichten (Fläche 1). In diesem sollen die beiden Ortsteilwehren aufgehen.</p> <p>Die Fläche 2 zwischen der Schule und dem geplanten Feuerwehrgelände soll langfristig ebenfalls einer Gemeinbedarfsnutzung zugeführt werden. Über die endgültige Nutzung ist noch nicht entschieden.</p> <p>Ziel der Planänderung ist die Schaffung der planungsrechtliche Grundlage für den im Parallelverfahren befindlichen Bebauungsplan für Fläche 1 ("Feuerwehr").</p>
Flächenausgleich	nicht erforderlich
Gebietsgröße	Fläche 1: 1,0 ha Fläche 2: 0,7 ha
Zielabweichung	nicht erforderlich
Stadtverordneten- bzw. Gemeindevertreterbeschluss zur RegFNP-Änderung	13.12.2023
Parallelverfahren	<input type="checkbox"/> nein <input checked="" type="checkbox"/> ja, Bebauungsplan „Feuerwehr“ (Fläche 1)
FFH-Vorprüfung	nicht erforderlich
Vorliegende Gutachten	zu Themen:

Derzeitige RegFNP-Darstellung

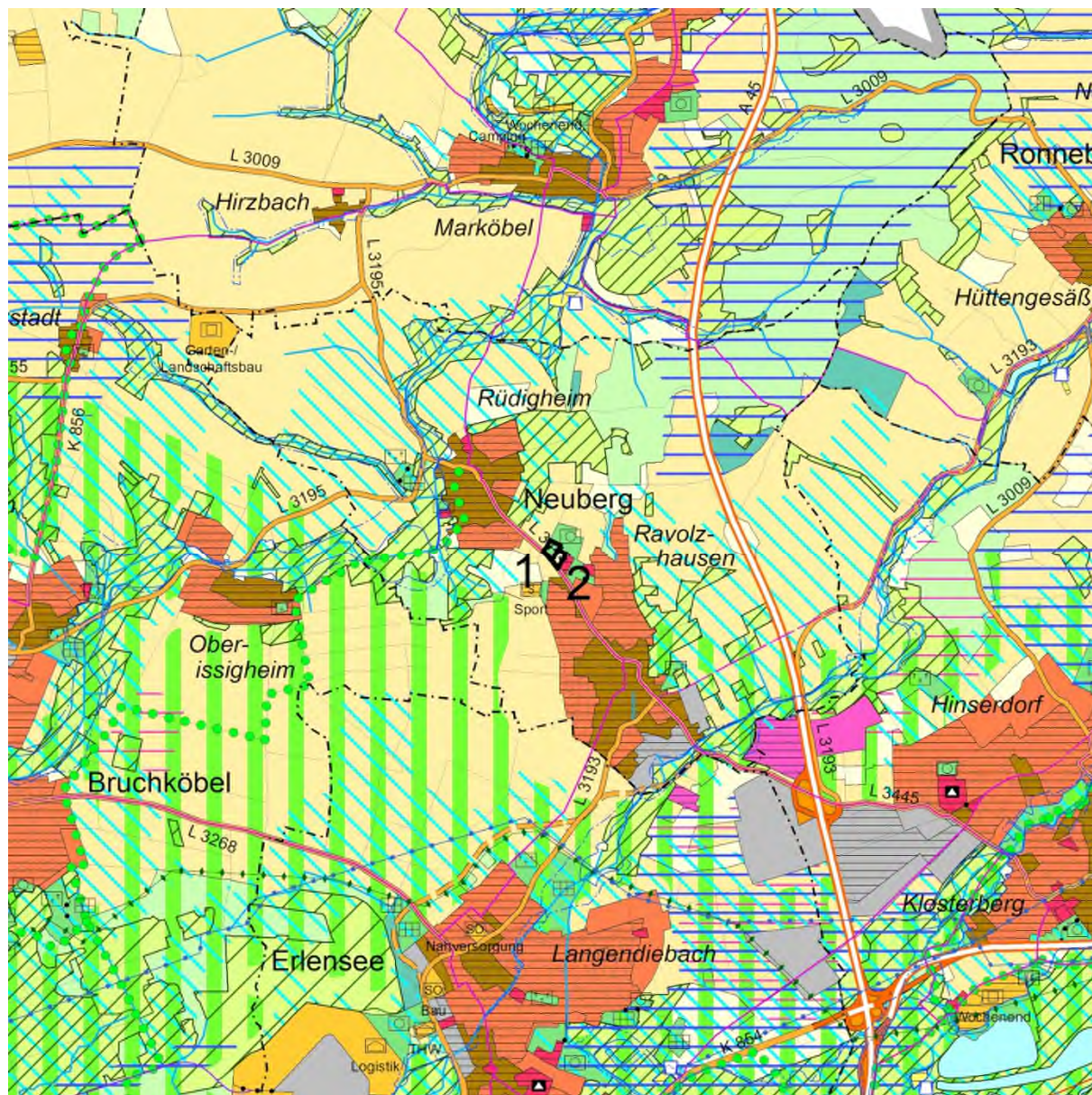

Grenze des Änderungsbereiches

Maßstab: 1 : 50 000

Beabsichtigte RegFNP-Darstellung

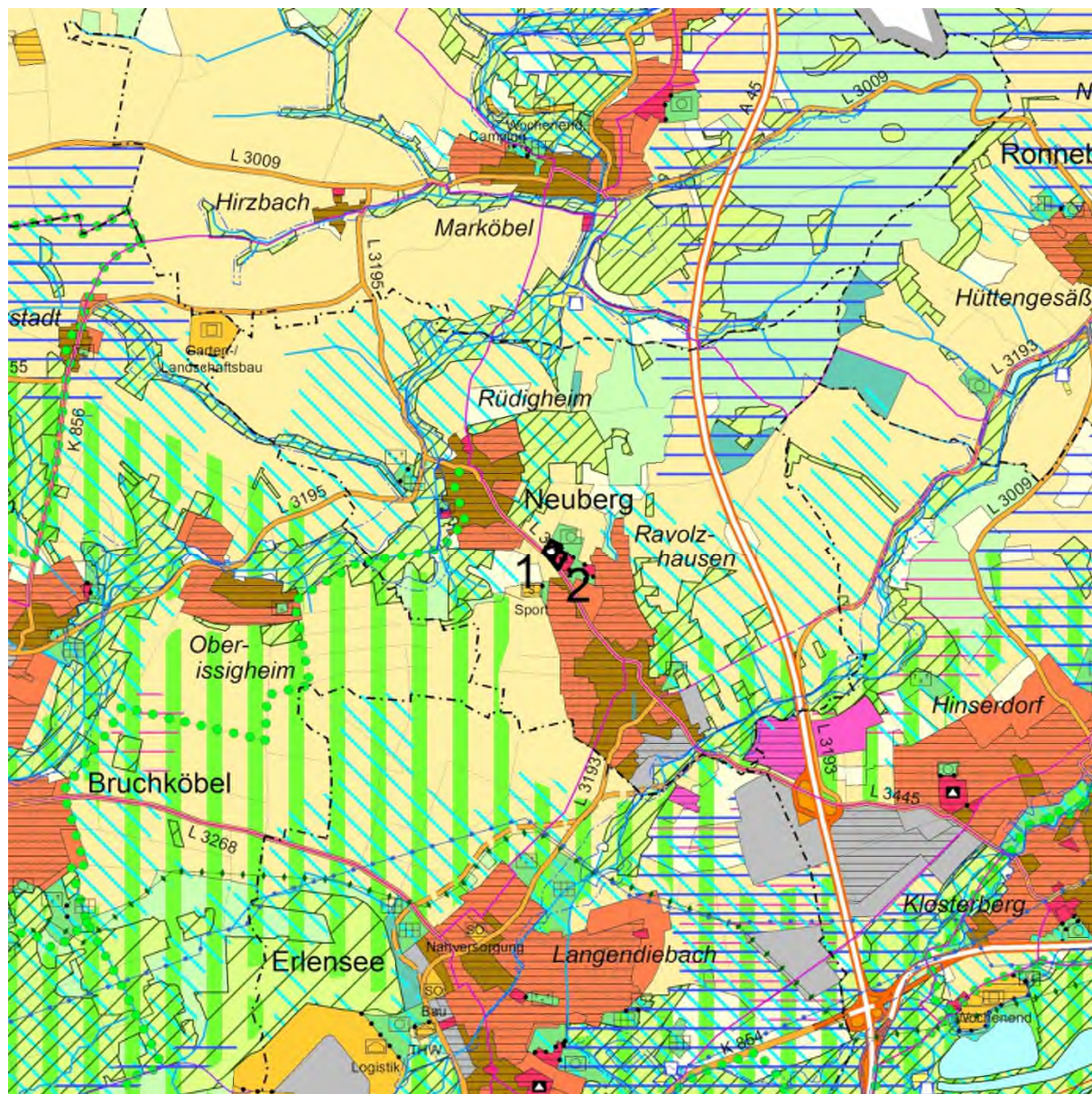

Maßstab: 1 : 50 000

Fläche 1: "Grünfläche Sportanlage, ..." (ca. 1,0 ha) in "Fläche für Gemeinbedarf, Sicherheit und Ordnung" (ca. 1,0 ha)

Fläche 2: "Fläche für die Landbewirtschaftung" (ca. 0,7 ha) in "Fläche für Gemeinbedarf, ohne Zweckbestimmung" (ca. 0,7 ha)

Anpassung der Beikarte 1: Vermerke, nachrichtliche Übernahmen, Kennzeichnungen:

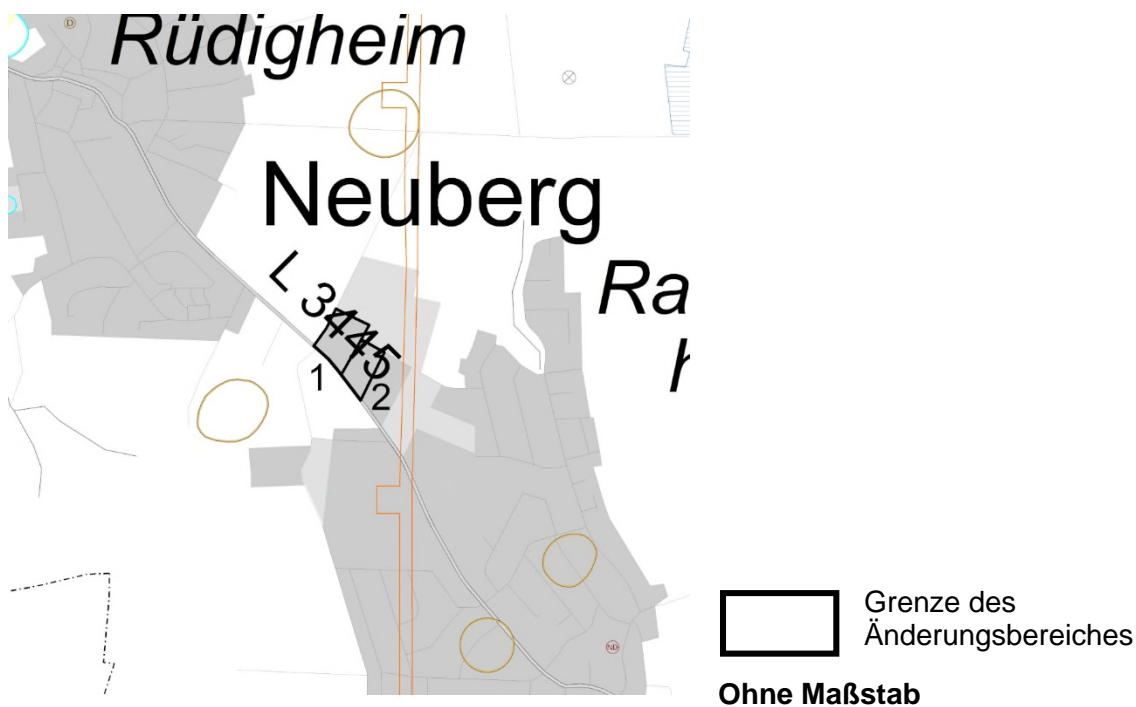

Anpassung der Beikarte 2: Regionaler Einzelhandel:

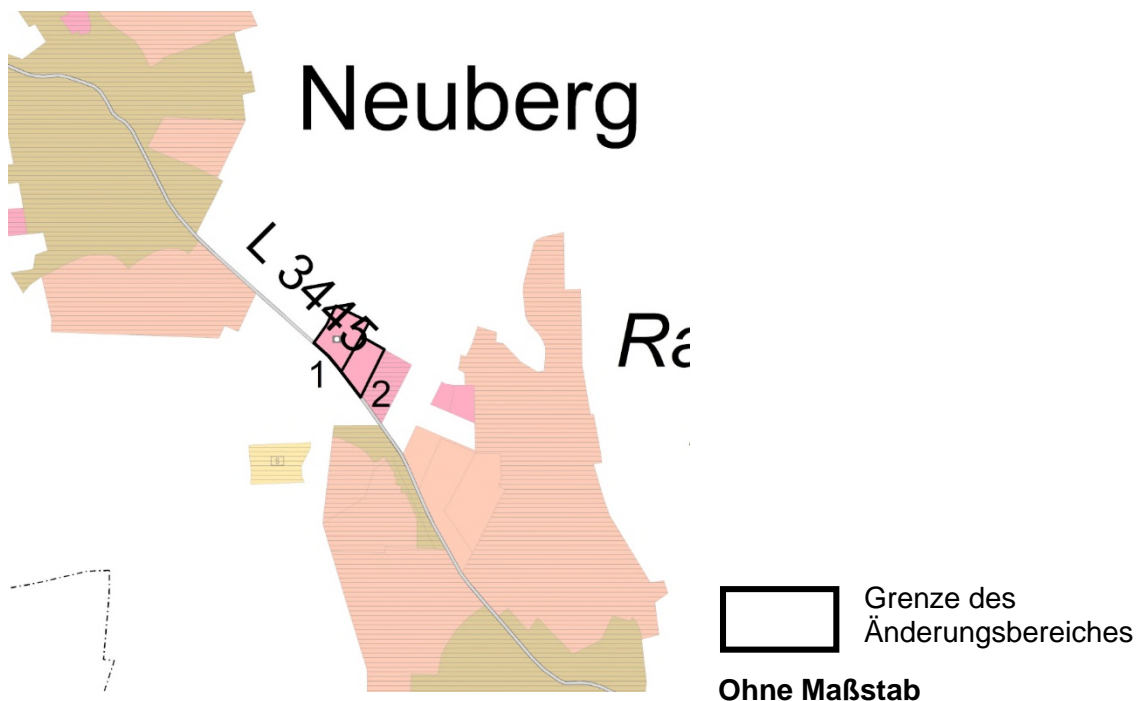

Luftbild (Stand 2021)



Luftbilder 2021: Hessisches Landesamt für Bodenmanagement und Geoinformation



Grenze des Änderungsbereiches

Maßstab: 1 : 10 000

Vergrößerung der beabsichtigten Änderung

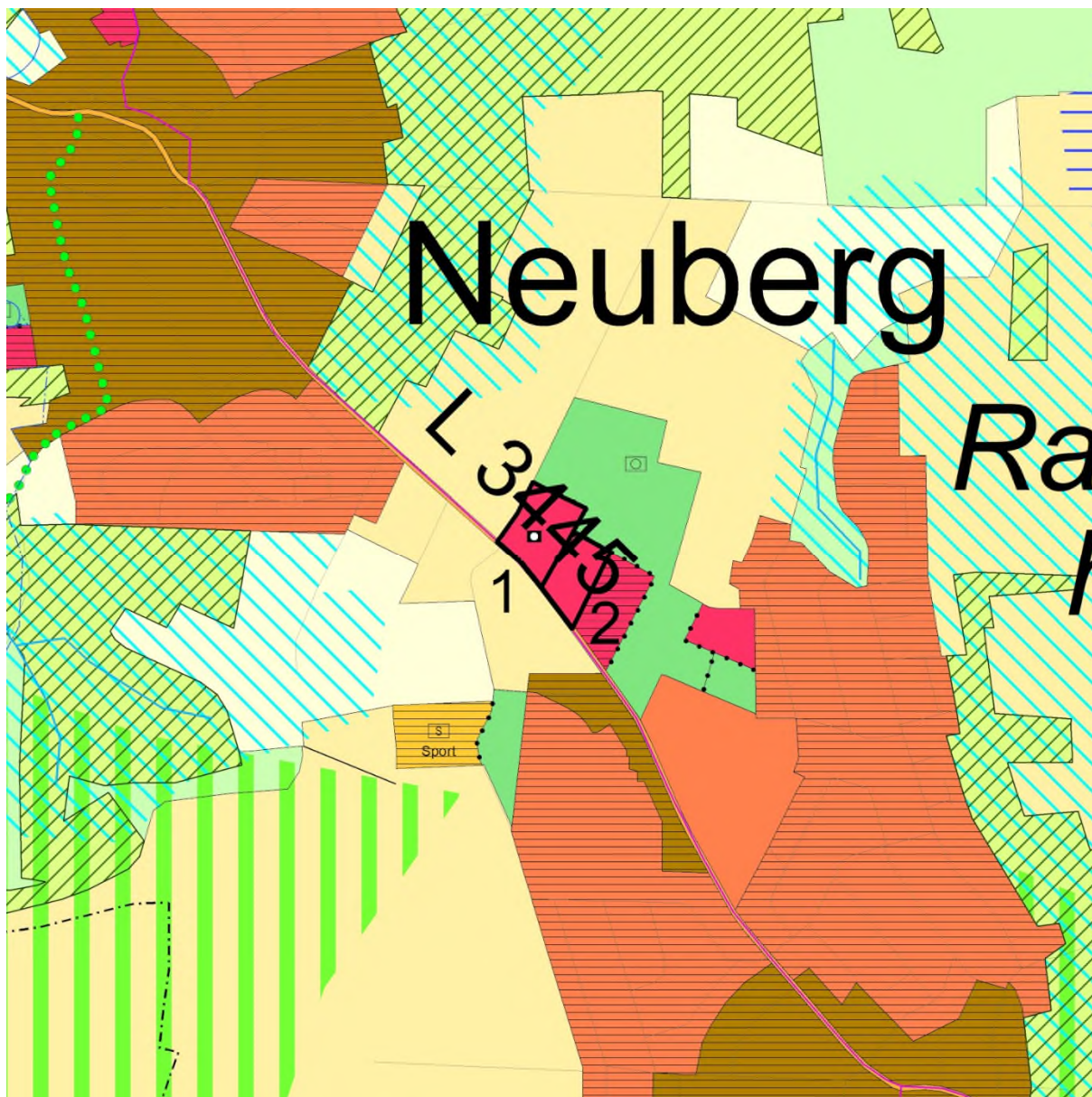

Grenze des Änderungsbereiches

ohne Maßstab

Legende – Regionaler Flächennutzungsplan 2010

Hauptkarte

Siedlungsstruktur

	Wohnbaufläche, Bestand/geplant	§ 9 Abs.4 Nr.2 HLPG
	Gemischte Baufläche, Bestand/geplant	§ 5 Abs.2 Nr.1 BauGB
	Gewerbliche Baufläche, Bestand/geplant	s.o.
	Fläche für den Gemeinbedarf, Bestand/geplant	§ 5 Abs.2 Nr.2 BauGB
	Sicherheit und Ordnung	s.o.
	Krankenhaus	s.o.
	Weiterführende Schule	s.o.
	Kultur	s.o.
	Sonderbaufläche, Bestand/geplant (textl. Zweckbestimmung)	§ 5 Abs.2 Nr.1 BauGB
	Sonderbaufläche mit hohem Grünanteil (textl. Zweckbestimmung)	s.o.
	Sonderbaufläche mit gewerblichem Charakter (textl. Zweckbestimmung)	s.o.
	Sondergebiet für den großflächigen Einzelhandel (ggf. nähere Zweckbestimmung)*	s.o.
	Siedlungsbeschränkungsgebiet	§ 9 Abs.4 Nr.2 HLPG i.V.m. § 6 Abs.3 Satz 2 HLPG
	Vorranggebiet Bund	§ 6 Abs.3 Nr.1 HLPG
	Grünfläche (ohne Symbol: Parkanlage)	§ 5 Abs.2 Nr.5 BauGB
	Sportanlage, Freibad, Festplatz, Grillplatz, Jugendzplatz, größerer Spielplatz, Kleintierzucht, Hundedressur, Tiergehege	s.o.
	Wohnungserne Gärten	s.o.
	Friedhof	s.o.

Verkehr

	Fläche für den Straßenverkehr	§ 9 Abs.4 Nr.3 HLPG § 5 Abs.2 Nr.3 BauGB
	Bundesfernstraße, mindestens vierstreifig, Bestand/geplant	§ 9 Abs.4 Nr.3 HLPG
	Bundesfernstraße, zwei- oder dreistreifig, Bestand/geplant	s.o.
	Sonstige regional bedeutsame Straße oder örtliche Hauptverkehrsstraße, mindestens vierstreifig, Bestand/geplant **	§ 9 Abs.4 Nr.3 HLPG § 5 Abs.2 Nr.3 BauGB
	Sonstige regional bedeutsame Straße oder örtliche Hauptverkehrsstraße, zwei- oder dreistreifig, Bestand/geplant **	s.o.
	Ausbaustrecke Straße	s.o.
	Straßentunnel	§ 9 Abs.4 Nr.3 HLPG
	P+R-Platz (ab ca. 50 Stellplätzen)	§ 5 Abs.2 Nr.3 BauGB
	Überörtliche Fahrradrouten, Bestand/geplant	s.o.
	Fläche für den Schienenverkehr	§ 9 Abs.4 Nr.3 HLPG § 5 Abs.2 Nr.3 BauGB
	Schienenfernverkehrsstrecke, Bestand/geplant	§ 9 Abs.4 Nr.3 HLPG
	Regional bedeutsame Schienenverkehrsstrecke oder örtliche Schienenhauptverkehrsstrecke, Bestand/geplant **	§ 9 Abs.4 Nr.3 HLPG § 5 Abs.2 Nr.3 BauGB
	Ausbaustrecke Schiene	§ 9 Abs.4 Nr.3 HLPG
	Trassensicherung stillgelegter Strecke	s.o.
	Bahntunnel **	§ 9 Abs.4 Nr.3 HLPG § 5 Abs.2 Nr.3 BauGB
	Haltepunkt im Fernverkehr, Bestand/geplant	§ 9 Abs.4 Nr.3 HLPG
	Haltepunkt im Regionalverkehr, Bestand/geplant	s.o.
	Haltepunkt im S-Bahn-Verkehr, Bestand/geplant	s.o.
	Haltepunkt im U-/Stadt- oder Straßenbahnverkehr, Bestand/geplant	§ 5 Abs.2 Nr.3 BauGB
	Fläche für den Luftverkehr, Bestand/geplant	§ 9 Abs.4 Nr.3 HLPG
	Flughafen, Bestand/geplant	s.o.
	Verkehrslandeplatz, Bestand/geplant	s.o.

Versorgungsanlagen, Abfallentsorgung und Abwasserbeseitigung

	Fläche für Versorgungsanlagen, für die Abfallentsorgung und Abwasserbeseitigung, Bestand/geplant	§ 9 Abs.4 Nr.3 HLPG § 5 Abs.2 Nr.4 BauGB
	Einrichtung der Elektrizitätsversorgung - Kraftwerk, Bestand/geplant	s.o.
	Einrichtung der Elektrizitätsversorgung - Umspannstation, Bestand/geplant	s.o.
	Einrichtung zur Wasserversorgung, Bestand/geplant	s.o.
	Einrichtung zur Abfallentsorgung, Bestand/geplant	s.o.
	Einrichtung zur Abwasserbeseitigung, Bestand/geplant	s.o.
	Hochspannungsleitung, Bestand/geplant	s.o.
	Abbau Hochspannungsleitung	s.o.

Rechtsgrundlage

	Fernwasserleitung, Bestand/geplant
	Sonstige Produktleitung (i.d.R. Gas), Bestand/geplant

Land- und Forstwirtschaft

	Vorranggebiet für Landwirtschaft
	Fläche für die Landbewirtschaftung
	Wald, Bestand/Zuwachs

Natur und Landschaft

	Vorranggebiet für Natur und Landschaft	§ 9 Abs.4 Nr.4 HLPG i.V.m. § 6 Abs.3 Nr.1 HLPG
	Vorbehaltsgebiet für Natur und Landschaft	§ 9 Abs.4 Nr.4 HLPG i.V.m. § 6 Abs.3 Nr.2 HLPG
	Ökologisch bedeutsame Flächennutzung mit Flächen für Maßnahmen zum Schutz, zur Pflege und zur Entwicklung von Boden, Natur und Landschaft	§ 9 Abs.4 Nr.5 HLPG i.V.m. § 6 Abs.3 Nr.1 HLPG § 5 Abs.2 Nr.9a BauGB
	Vorranggebiet für Regionalparkkorridor	§ 9 Abs.4 Nr.4 HLPG i.V.m. § 6 Abs.3 Nr.1 HLPG
	Vorranggebiet Regionaler Grünzug	§ 9 Abs.4 Nr.7 HLPG i.V.m. § 6 Abs.3 Nr.1 HLPG
	Vorbehaltsgebiet für besondere Klimafunktionen	§ 9 Abs.4 Nr.7 HLPG i.V.m. § 6 Abs.3 Nr.2 HLPG
	Still- und Fließgewässer	§ 5 Abs.2 Nr.7 BauGB
	Vorranggebiet für vorbeugenden Hochwasserschutz	§ 9 Abs.4 Nr.7 HLPG i.V.m. § 6 Abs.3 Nr.1 HLPG § 5 Abs.2 Nr.7 BauGB
	Vorbehaltsgebiet für vorbeugenden Hochwasserschutz	§ 9 Abs.4 Nr.7 HLPG i.V.m. § 6 Abs.3 Nr.2 HLPG § 5 Abs.2 Nr.7 BauGB
	Vorbehaltsgebiet für den Grundwasserschutz	§ 9 Abs.4 Nr.7 HLPG i.V.m. § 6 Abs.3 Nr.2 HLPG

Rohstoffsicherung

	Vorbehaltsgebiet oberflächennaher Lagerstätten	§ 9 Abs.4 Nr.8 HLPG i.V.m. § 6 Abs.3 Nr.2 HLPG
	Vorranggebiet für den Abbau oberflächennaher Lagerstätten, Bestand/geplant	§ 9 Abs.4 Nr.8 HLPG i.V.m. § 6 Abs.3 Nr.1 HLPG § 5 Abs.2 Nr.8 BauGB
	Abgrenzung unterschiedlicher Nutzungen	Nr. 15.14 PlanzV









Kenzeichnung aus Genehmigungsbescheid

	von der Genehmigung ausgenommene Fläche	Genehmigungsbescheid (27.06.2011)
	von der Genehmigung ausgenommene Straße, Bestand/geplant	Genehmigungsbescheid (27.06.2011)

Beikarte 1: Vermerke, nachr. Übernahmen, Kennzeichnungen (siehe auch Hauptkarte)

	Straße (allg.), räumlich bestimmt, regionalplanerisch nicht abgestimmt, nachrichtlich übernommen/vermerkt	§ 5 Abs.4 BauGB
	Ausbaustrecke Straße/Schiene	s.o.
	Straßen-/Bahntunnel	s.o.
	Schienenstrecke (allg.), räumlich bestimmt, regionalplanerisch nicht abgestimmt, nachrichtlich übernommen/vermerkt	s.o.
	Segelfluggelände, nachrichtlich übernommen	s.o.
	Lage einer/mehrerer Fläche(n), deren Böden erheblich mit umweltgefährdenden Stoffen belastet sind	§ 5 Abs.3 Nr.3 BauGB
	Gebiet gemeinschaftlicher Bedeutung nach der Flora-Fauna-Habitat-Richtlinie der EU (FFH), nachrichtlich übernommen/vermerkt	§ 5 Abs.4 BauGB
	Europäisches Vogelschutzgebiet, nachrichtlich übernommen/vermerkt	s.o.
	Naturschutzgebiet, nachrichtlich übernommen/vermerkt	s.o.
	Landschaftsschutzgebiet, nachrichtlich übernommen/vermerkt	s.o.
	Geschützter Landschaftsbestandteil, nachrichtlich übernommen/vermerkt	s.o.
	Geschützter Landschaftsbestandteil, punktuell, nachrichtlich übernommen/vermerkt	s.o.
	Naturdenkmal, nachrichtlich übernommen/vermerkt	s.o.
	Naturdenkmal, linienhaft, nachrichtlich übernommen/vermerkt	s.o.
	Naturdenkmal, punktuell (eines/mehrere), nachrichtlich übernommen/vermerkt	s.o.
	Naturpark, nachrichtlich übernommen	s.o.
	Bann- und Schutzwald, nachrichtlich übernommen/vermerkt	s.o.
	Erholungswald, nachrichtlich übernommen/vermerkt	s.o.
	Trinkwasser- und Heilquellenschutzgebiet (Schutzzone I oder II), nachrichtlich übernommen/vermerkt	s.o.
	Trinkwasser- und Heilquellenschutzgebiet (Schutzzone III, III A, III B oder IV), nachrichtlich übernommen/vermerkt	s.o.
	Überschwemmungsgebiet, nachrichtlich übernommen/vermerkt	s.o.

Legende – Regionaler Flächennutzungsplan 2010

	Rechtsgrundlage
 Hochwasserrückhaltebecken, nachrichtlich übernommen/vermerkt	§ 5 Abs.4 BauGB
 Denkmalschutz, flächenhaft	s.o.
 Denkmalschutz, linienhaft	s.o.
 Denkmalschutz, punktuell (einer/mehrere)	s.o.
 Denkmalschutz, im Besonderen: UNESCO-Weltkulturerbe Limes	s.o.
 Baufläche, Bestand und Planung	
 Grünfläche, Bestand und Planung	
 Stadt-, Gemeindegrenze	
 Grenze des rechtlichen Geltungsbereiches des Regionalen Flächennutzungsplanes	MetropoIG

Beikarte 2: Regionaler Einzelhandel

(siehe auch Hauptkarte)

 Versorgungskern	§ 9 Abs.4 Nr.2 HLPg § 5 Abs.2 BauGB
 Zentraler Versorgungsbereich	s.o.
 Ergänzungsstandort	s.o.
 Sonstiger Einzelhandelsstandort, Bestand	s.o.
 von der Genehmigung ausgenommen	Genehmigungsbescheid (27.06.2011)

* Zulässige großflächige Sortimente innerhalb der "Sondergebiete Einkaufszentrum" (nummeriert)

- 1 Nahrungs- und Genussmittel, Getränke, Drogeriewaren, Wasch- und Putzmittel, Haushaltswaren, Bekleidung, Schuhe, Sportgeräte, Bau- und Gartenmarkt
- 2 Nahrungs- und Genussmittel, Getränke, Drogeriewaren, Wasch- und Putzmittel, Haushaltswaren, Elektroklein- und -großgeräte, Computer- und Kommunikationselektronik, Unterhaltungselektronik, Bekleidung, Schuhe, Haus- und Heimtextilien, Gardinen, Baumarkt
- 3 Nahrungs- und Genussmittel, Getränke, Drogeriewaren, Wasch- und Putzmittel, Haushaltswaren, Bekleidung, Schuhe, Haus- und Heimtextilien, Gardinen
- 4 Nahrungs- und Genussmittel, Getränke, Drogeriewaren, Wasch- und Putzmittel, Haushaltswaren, Elektroklein- und -großgeräte, Computer- und Kommunikationselektronik, Unterhaltungselektronik, Baumarkt, Büroorganisation, Bekleidung, Schuhe
- 5 Nahrungs- und Genussmittel, Getränke, Drogeriewaren, Wasch- und Putzmittel, Haushaltswaren, Elektroklein- und -großgeräte, Computer- und Kommunikationselektronik, Unterhaltungselektronik, Möbel, Teppiche, Bekleidung, Schuhe, Sportgeräte, Baumarkt
- 6 Elektroklein- und -großgeräte, Computer- und Kommunikationselektronik, Unterhaltungselektronik, Möbel, Küchen, Bekleidung, Schuhe, Zoartikel, Tiernahrung
- 7 Nahrungs- und Genussmittel, Getränke, Drogeriewaren, Wasch- und Putzmittel, Haushaltswaren, Bekleidung, Schuhe, Baumarkt
- 8 Nahrungs- und Genussmittel, Getränke, Drogeriewaren, Baumarkt, Elektroklein- und -großgeräte, Computer- und Kommunikationselektronik, Unterhaltungselektronik, Möbel, Küchen, Teppiche, Zoartikel, Tiernahrung, Bekleidung, Schuhe
- 9 Nahrungs- und Genussmittel, Getränke, Drogeriewaren, Wasch- und Putzmittel, Haushaltswaren, Bekleidung, Schuhe
- 10 Bau- und Gartenmarkt, Nahrungs- und Genussmittel
- 11 Nahrungs- und Genussmittel, Getränke, Baumarkt, Gartenmarkt
- 12 Nahrungs- und Genussmittel, Getränke

** Davon flächennutzungsplanbezogene Darstellungen nach § 5 Abs.2 Nr.3 BauGB, die in der Hauptkarte enthalten sind:

Örtliche Hauptverkehrsstraßen:

Bad Homburg: Anschluss Südring/Zubringer (4. Rampenanschluss)
 Eschborn: Ausbau des Verknüpfungspunktes L 3005/L 3006 (Anschlussstelle Eschborn-Ost) mit der Anbindung an die Frankfurter Straße
 Frankfurt am Main, Europaviertel: Europaallee - westlicher Straßenabschnitt zwischen Emser Brücke bis Am Römerhof
 Frankfurt am Main, Ostend: Entlastungsstraße Hanauer Landstraße (Verlängerung der Ferdinand-Happ-Straße)
 Frankfurt am Main, Ostend: Mainbrücke-Ost in Verlängerung der Honsellbrücke
 Ginsheim-Gustavsburg: Ortsumgehung Ginsheim im Zuge der L 3040
 Grävenwiesbach: Ortsumgehung Grävenwiesbach im Zuge der B 456
 Mühlheim am Main: Lückenschluss Südring zwischen der K 191/Spessartstraße und Dieselstraße
 Oberthausen: Verbindungsrampe zwischen der L 3117/Südumgehung Oberthausen und dem Rembrücker Weg
 Oberursel: Anschluss der Weingärtenumgehung an die Nassauer Straße
 Offenbach am Main: Umgehung Offenbach-Bürgel
 Raunheim: Anschlussrampen von der B 43 zur Flörsheimer Straße (von der Genehmigung ausgenommen)
 Raunheim: Verbindungsstraße zwischen der B 43 und der Aschaffener Straße
 Wölfersheim: Verlegung der K 172 in dem Ortsteil Södel

Örtliche Schienenhauptverkehrsstrecken:

Bruchköbel: Güterzuggleisanschluss ehemaliger Fliegerhorst (Erfensee)
 Frankfurt am Main: Hafengebäude im Bereich Osthafen - Fechenheim; Hafengebäude Osthafen - Gutleuthafen
 Ginsheim-Gustavsburg: Güterzuggleisanschluss Hafen
 Groß-Krotzenburg: Güterzuggleisanschluss Staudinger
 Hanau: Hafengebäude der Stadtwerke Hanau
 Hattersheim: Güterzuggleisanschluss Okrifel
 Kelsterbach: Güterzuggleisanschluss Umspannwerk RWE
 Alle Schienenstrecken im U-/Stadt- oder Straßenbahnverkehr einschließlich teilweise unterirdischer Führung

Begründung

A: Erläuterung der Planänderung

A 1. Rechtliche Grundlagen

Das Verfahren zur Änderung des Regionalplans Südhessen/Regionalen Flächennutzungsplans 2010 (RPS/RegFNP 2010) wird gemäß den §§ 2 Abs.1 und 205 Baugesetzbuch (BauGB) in Verbindung mit § 8 Abs.1 Nr.1 des Gesetzes über die Metropolregion Frankfurt/Rhein-Main (MetropolG) durchgeführt. Der RPS/RegFNP 2010 stellt gemäß § 5 BauGB für den Ballungsraum Frankfurt/Rhein-Main im Sinne des § 2 MetropolG die sich aus der beabsichtigten städtebaulichen Entwicklung ergebende Art der Bodennutzung dar und legt gemäß § 5 HLPG (Hessisches Landesplanungsgesetz) in Verbindung mit § 9 HLPG Erfordernisse der Raumordnung fest.

Baugesetzbuch, Baunutzungsverordnung, Planzeichenverordnung, Hessisches Landesplanungsgesetz und das Gesetz über die Metropolregion Frankfurt/Rhein-Main bilden neben weiteren Fachgesetzen in der jeweils gültigen Fassung zum Zeitpunkt der Beschlussfassung die Rechtsgrundlagen der Planung.

A 2. Geltungsbereich

Das Änderungsgebiet liegt zwischen den Ortsteilen Rüdigheim und Ravalzhausen nordöstlich der Rüdigheimer Straße (L 3445).

Im Süden des Änderungsgebietes verläuft die L 3445 und bildet die Grenze der Flächen 1 und 2. Im Westen des Gebietes liegt ein befestigter Feldweg, nördlich eine kleine Straße, die im weiteren Verlauf in die Schulstraße übergeht. Die östliche Begrenzung des Gebietes bildet das Gelände der Erich-Simdorn-Schule. Die Schulstraße biegt im weiteren Verlauf nach Südwesten zur L 3445 ab und stellt somit die Abgrenzung zwischen den Flächen 1 und 2 des Änderungsgebietes dar.

Die Abgrenzung kann den vorgelegten Planzeichnungen entnommen werden.

A 3. Anlass, Ziel und Inhalt

Die Gemeinde Neuberg beabsichtigt, westlich der Erich-Simdorn-Schule einen zentralen Feuerwehrstützpunkt zu errichten (Fläche 1). In diesem sollen die beiden Ortsteilwehren aufgehen.

Die Zusammenlegung an einem zentral gelegenen Standort soll dazu dienen, die gesetzlichen Hilfsfristen sicherstellen zu können und Synergien durch ein gemeinsames Gerätehaus mit entsprechenden Aufenthalts- und Schulungsräumen zu nutzen.

Die Fläche 2 zwischen der Schule und dem geplanten Feuerwehrgelände soll langfristig ebenfalls einer Gemeinbedarfsnutzung zugeführt werden. Über die endgültige Nutzung ist noch nicht entschieden.

Ziel der Planänderung ist die Schaffung der planungsrechtlichen Grundlage für den im Parallelverfahren befindlichen Bebauungsplan für Fläche 1 ("Feuerwehr").

Damit der Bebauungsplan als aus dem RPS/RegFNP 2010 entwickelt angesehen werden kann, ist es erforderlich, die bisherigen Planaussagen entsprechend der Festsetzung im Bebauungsplan bzw. der langfristigen Planungsabsicht der Kommune wie folgt zu ändern:

Fläche 1:"Grünfläche Sportanlage, ..." (ca. 1,0 ha) in "Fläche für Gemeinbedarf, Sicherheit und Ordnung" (ca. 1,0 ha)

Fläche 2: "Fläche für die Landbewirtschaftung" (ca. 0,7 ha) in "Fläche für Gemeinbedarf, ohne Zweckbestimmung" (ca. 0,7 ha)

Der Kartenhintergrund in den Beikarten 1 und 2 des RPS/RegFNP 2010 wird an diese Änderung angepasst.

A 4. Regionalplanerische Aspekte

Das Änderungsgebiet liegt im Bereich folgender regionalplanerischer Festlegungen:

Fläche 1 ist als "Grünfläche - Sportanlage, ..." dargestellt. Damit ist folgende regionalplanerische Zielsetzung verbunden:

Fläche 1 des Änderungsgebietes liegt innerhalb des regionalplanerischen Vorranggebiets Siedlung, das gemäß Ziel Z3.4.1-3 des RPS/RegFNP 2010 die im RPS/RegFNP 2010 dargestellten Wohnbau- und gemischten Bauflächen, Sonderbauflächen, Grünflächen, innerörtlicher Flächen für Ver- und Entsorgung, Gemeinbedarfsflächen sowie Flächen für Verkehrsanlagen beinhaltet.

Fläche 2 ist als "Fläche für die Landbewirtschaftung" dargestellt. Damit ist folgende regionalplanerische Zielsetzung verbunden:

Die „Flächen für die Landbewirtschaftung“ dienen der Erhaltung und Entwicklung der Freiraumfunktion und der Offenhaltung der Landschaft primär durch die landwirtschaftliche Bewirtschaftung.

A 5. Verkehrsplanerische Aspekte

Die Erschließung des Änderungsgebietes (Teilfläche 1 und 2) erfolgt über die an die Landesstraße L 3445 angebundene Schulstraße. Der Standort ist aufgrund der direkten Anbindung an die Landesstraße und zwischen den beiden Ortsteilen in Bezug auf die Erreichbarkeit für die Mitarbeitenden, als auch der Ausrückzeiten zu Einsatzorten sinnvoll.

Die nächstgelegenen Bushaltestellen Neuberg-Ravolzhausen Erich-Simdorn-Schule (rd. 300 m entfernt) und Neuberg-Rüdigheim Siedlung (rd. 350 m entfernt) sind fußläufig erreichbar und werden über die Buslinie MKK-57 (Hammersbach – Neuberg – Langenselbold) erschlossen. Es besteht Anschluss an den Bahnhof Langenselbold. Am Haltepunkt Rüdigheim Siedlung verkehrt zusätzlich die Expressbuslinie X 94 des Rhein-Main-Verkehrsverbundes mit Anschluss an den Hanauer Hauptbahnhof.

Im RPS/RegFNP 2010 ist entlang der L 3445 eine überörtliche Fahrradroute dargestellt. Dadurch ist das Änderungsgebiet an das kommunale Fuß- und Radwegenetz angebunden.

A 6. Landschaftsplanerische Aspekte

Das Änderungsgebiet besteht aus zwei Teilflächen.

Bei Fläche 1 handelt es sich um einen Bolzplatz mit unterschiedlichen Teilnutzungen (Fußballplatz, Basketballplatz und zwei weitere versiegelte bzw. asphaltierte Flächen). Die unbefestigten Flächen sind mit Rasen eingesät. Fläche 1 ist ringsum bepflanzt mit Gebüsch, Baumreihen, Einzelbäumen, niedrigen Hecken oder Baumhecken. Fläche 2 ist eine unversiegelte Grünlandfläche.

Der Landschaftsplan von 2001 stellt beide Flächen als Ackerland dar, Fläche 1 ist versehen mit dem Symbol "Sportplatz", Fläche 2 ohne weitere Planaussage. Randlich sind lineare Baum- bzw. Gebüschbestände dargestellt, beginnend im Norden von Fläche 1 werden die nördliche und östliche Grenze des Änderungsgebietes von diesen Gebüschungen eingerahmt. Entlang der L 3445 ist eine Allee aus einheimischen Laubbäumen dargestellt, diese entspricht den realen Gegebenheiten.

Die Zielnutzung "Sportplatz" für Fläche 1 ist mit dem Bolzplatz umgesetzt und die Baum- bzw. Strauchreihen sind vorhanden.

Aussagen zur Behandlung und Anwendung der naturschutzrechtlichen Eingriffsregelung erfolgen im Umweltbericht unter B 2.2 und B 2.3.

A 7. Planerische Abwägung

Die Gemeinde Neuberg plant die Zusammenlegung ihrer Ortsteilfeuerwehren an einem gemeinsamen zentral gelegenen Standort. Dieser liegt zwischen den beiden Ortsteilen Rüdigheim und Ravolzhausen auf einem bisher als Bolzplatz genutzten Areal (Fläche 1). Die zwischen dem neuen Standort und dem Gelände der Schule gelegene Fläche 2 wird in das Änderungsverfahren einbezogen, um dort langfristig ebenfalls ein dem Gemeinbedarf dienendes Vorhaben umsetzen zu können.

Da eine Gemeinbedarfsnutzung vorgesehen ist, wird kein Flächenausgleich erforderlich. Durch die Planung werden Baumaßnahmen und eine Versiegelung bislang unbebauter Flächen vorbereitet, wodurch mit sehr erheblichen Beeinträchtigungen von Umweltbelangen zu rechnen ist wie Verlust oder Einschränkung von Bodenfunktionen (hohe Produktions-, Filter- und Speicherfunktion etc.), von landwirtschaftlichen Produktionsflächen und von Lebensräumen für Tiere und Pflanzen, Einschränkung des Versickerungsvermögens für Regenwasser, Verringerung der Grundwasserneubildung, Verminderung der Kaltluftproduktion, Verlust von für die Erholung nutzbaren Freiflächen sowie Veränderung des Landschaftsbildes und möglicher Blickbeziehungen.

Die Planänderung dient der Neustrukturierung der örtlichen Feuerwehr besonders im Hinblick auf die Sicherstellung gesetzlich geforderter Hilfsfristen und Bereitstellung eines modernen Gerätehauses. Die Einbeziehung von Fläche 2 in die vorliegende Änderung bereitet eine mögliche Nutzung für Zwecke des Gemeinbedarfs (z.B. Erweiterung des Schulstandortes) vor.

Die durch die Planung zu erwartenden Beeinträchtigungen von Umweltbelangen können im Rahmen der verbindlichen Bauleitplanung durch geeignete Festsetzungen und Maßnahmen (siehe Punkt B 2.3) minimiert werden, so dass keine erheblichen nachteiligen Umweltauswirkungen durch die vorgesehene Änderung entstehen.

Die Anfälligkeit der durch die Planung ermöglichten Vorhaben für schwere Unfälle und Katastrophen ist nach § 2 Abs.4 BauGB und § 39 Abs.3 UVPG vertieft im nachfolgenden Planungs- und Zulassungsprozess zu behandeln. Auf der Ebene der regionalen Flächennutzungsplanung wird lediglich die Anfälligkeit bewertet, die sich aus der Darstellung der Art der Bodennutzung in den Grundzügen gemäß § 5 Abs.1 BauGB ergibt. Es besteht ein Risiko insbesondere für die menschliche Gesundheit durch Unfälle auf der vorbeifahrenden Straße. Die Wahrscheinlichkeit für das Eintreten eines solchen schweren Unfalles wird als sehr gering eingeschätzt.

Flächenausgleich:

Ein Flächenausgleich ist nicht erforderlich, weil durch die Änderung eine Nutzung als Gemeinbedarfsflächen (Sicherheit und Ordnung bzw. ohne weitere Zweckbestimmung) vorbereitet wird.

B: Umweltbericht

B 1. Einleitung

B 1.1 Inhalt und wichtigste Ziele der Planänderung

Die Gemeinde Neuberg beabsichtigt, westlich der Erich-Simdorn-Schule einen zentralen Feuerwehrstützpunkt zu errichten (Fläche 1). In diesem sollen die beiden Ortsteilwehren aufgehen.

Die Fläche 2 zwischen der Schule und dem geplanten Feuerwehrgelände soll langfristig ebenfalls einer Gemeinbedarfsnutzung zugeführt werden. Über die endgültige Nutzung ist noch nicht entschieden.

Zu diesem Zweck werden ca. 1,0 ha "Grünfläche, Sportanlage, ..." (Fläche 1) und ca. 0,7 ha "Fläche für die Landbewirtschaftung" (Fläche 2) zu "Fläche für den Gemeinbedarf" geändert. Fläche 1 erhält hierbei die Zweckbestimmung "Sicherheit und Ordnung", Fläche 2 bleibt ohne gesonderte Zweckbestimmung.

Bezüglich des Themas Flächenausgleich wird auf Kapitel A 7 verwiesen.

B 1.2 Umweltschutzziele der Fachgesetze und Fachpläne

Im Umweltbericht sind die in einschlägigen Fachgesetzen und Fachplänen festgelegten Ziele des Umweltschutzes darzustellen, die für die Planänderung von Bedeutung sind. Diese werden nachfolgend aufgeführt.

Zur Berücksichtigung der Umweltschutzziele wurden Prüfkriterien für die Umweltprüfung des RegFNP abgeleitet, die auch in der vorliegenden RegFNP-Änderung angewendet werden. Die Prüfkriterien und die entsprechende Methodik der Umweltprüfung sind im Kapitel 3.1.1 (Umweltprüfung allgemein) des Umweltberichts zum RPS/RegFNP 2010 erläutert.

Dabei ist grundsätzlich zu berücksichtigen, dass auf Ebene der vorbereitenden Bauleitplanung die Einhaltung bestimmter Umweltschutzziele - wie z.B. von Grenzwerten beim Immissionsschutz - im Regelfall noch nicht genau geprüft werden kann, da in diesem Planungsstadium meist noch keine detaillierten Angaben zur späteren Nutzung vorliegen.

Wie die genannten Ziele im konkreten Fall der vorliegenden Planänderung berücksichtigt werden, ist in Kapitel B 2. Umweltauswirkungen und den diesem zu Grunde liegenden Datenblättern zur Umweltprüfung erläutert (siehe auch Kap. B 3.1 Prüfverfahren).

BBodSchG - Bundes-Bodenschutzgesetz

Zweck dieses Gesetzes ist es, nachhaltig die Funktionen des Bodens zu sichern oder wiederherzustellen. Hierzu sind schädliche Bodenveränderungen abzuwehren, der Boden und Altlasten sowie hierdurch verursachte Gewässerverunreinigungen zu sanieren und Vorsorge gegen nachteilige Einwirkungen auf den Boden zu treffen. Bei Einwirkungen auf den Boden sollen Beeinträchtigungen seiner natürlichen Funktionen sowie seiner Funktion als Archiv der Natur- und Kulturgeschichte so weit wie möglich vermieden werden.
(§ 1 BBodSchG)

BImSchG - Bundes-Immissionsschutzgesetz

Zweck dieses Gesetzes ist es, Menschen, Tiere und Pflanzen, den Boden, das Wasser, die Atmosphäre sowie Kultur- und sonstige Sachgüter vor schädlichen Umwelteinwirkungen zu schützen und dem Entstehen schädlicher Umwelteinwirkungen vorzubeugen. (§ 1 BImSchG)

Bei raumbedeutsamen Planungen und Maßnahmen sind die für eine bestimmte Nutzung vorgesehenen Flächen einander so zuzuordnen, dass schädliche Umwelteinwirkungen und von schweren Unfällen im Sinne des Artikels 3 Nummer 13 der Richtlinie 2012/18/EU in

Betriebsbereichen hervorgerufene Auswirkungen auf die ausschließlich oder überwiegend dem Wohnen dienenden Gebiete sowie auf sonstige schutzbedürftige Gebiete, insbesondere öffentlich genutzte Gebiete, wichtige Verkehrswege, Freizeitgebiete und unter dem Gesichtspunkt des Naturschutzes besonders wertvolle oder besonders empfindliche Gebiete und öffentlich genutzte Gebäude, so weit wie möglich vermieden werden. (§ 50 BImSchG)

KSG - Bundes-Klimaschutzgesetz

Zweck dieses Gesetzes ist es, zum Schutz vor den Auswirkungen des weltweiten Klimawandels die Erfüllung der nationalen Klimaschutzziele sowie die Einhaltung der europäischen Zielvorgaben zu gewährleisten. (§ 1 KSG)

BNatSchG - Bundesnaturschutzgesetz

Zwecke dieses Gesetzes sind Natur und Landschaft auf Grund ihres eigenen Wertes und als Grundlage für Leben und Gesundheit des Menschen auch in Verantwortung für die künftigen Generationen im besiedelten und unbesiedelten zu schützen.

Dazu zählen, dass die biologische Vielfalt, die Leistungs- und Funktionsfähigkeit des Naturhaushalts einschließlich der Regenerationsfähigkeit und nachhaltigen Nutzungsfähigkeit der Naturgüter sowie die Vielfalt, Eigenart und Schönheit sowie der Erholungswert von Natur und Landschaft auf Dauer gesichert sind; der Schutz umfasst auch die Pflege, die Entwicklung und, soweit erforderlich, die Wiederherstellung von Natur und Landschaft. (§ 1 BNatSchG)

HAAltBodSchG - Hessisches Altlasten- und Bodenschutzgesetz

Zweck dieses Gesetzes ist es, die Funktionen des Bodens nachhaltig zu sichern oder wiederherzustellen. (§ 1 HAAltBodSchG)

HDSchG - Hessisches Denkmalschutzgesetz

Zweck dieses Gesetzes ist es, durch Denkmalschutz und Denkmalpflege die Kulturdenkmäler als Quellen und Zeugnisse menschlicher Geschichte und Entwicklung zu schützen und zu erhalten sowie darauf hinzuwirken, dass sie in die städtebauliche Entwicklung, Raumordnung und den Erhalt der historisch gewachsenen Kulturlandschaft einbezogen werden. (§ 1 HDSchG)

WHG - Wasserhaushaltsgesetz

Zweck dieses Gesetzes ist es, durch eine nachhaltige Gewässerbewirtschaftung die Gewässer als Bestandteil des Naturhaushalts, als Lebensgrundlage des Menschen, als Lebensraum für Tiere und Pflanzen sowie als nutzbares Gut zu schützen. (§ 1 WHG)

BauGB - Baugesetzbuch

Zweck dieses Gesetzes ist es, die Aufgaben der Bauleitplanung zu regeln. Die Bauleitpläne sollen eine nachhaltige städtebauliche Entwicklung, die die sozialen, wirtschaftlichen und umweltschützenden Anforderungen auch in Verantwortung gegenüber künftigen Generationen miteinander in Einklang bringt, und eine dem Wohl der Allgemeinheit dienende sozialgerechte Bodennutzung gewährleisten. Sie sollen dazu beitragen, eine menschenwürdige Umwelt zu sichern, die natürlichen Lebensgrundlagen zu schützen und zu entwickeln sowie den Klimaschutz und die Klimaanpassung, insbesondere auch in der Stadtentwicklung, zu fördern, sowie die städtebauliche Gestalt und das Orts- und Landschaftsbild baukulturell zu erhalten und zu entwickeln. Hierzu soll die städtebauliche Entwicklung vorrangig durch Maßnahmen der Innenentwicklung erfolgen. (§ 1 BauGB)

Landschaftsplan

Zu den Aussagen des Landschaftsplanes wird auf Kapitel A 6 verwiesen.

Flächenausgleichsrichtlinie des Regionalverbandes FrankfurtRheinMain

Die Flächenausgleichsrichtlinie soll einen nachhaltigen Umgang mit dem Schutzgut Boden dauerhaft gewährleisten und den Flächenverbrauch im Gebiet des Regionalverbandes angemessen steuern (Beschluss Nr. III-223 der Verbandsversammlung vom 29.04.2015 zur Drucksache Nr. III-2015-26, geändert durch Beschluss Nr. IV-182 der Verbandsversammlung vom 11.12.2019 zur Drucksache Nr. IV-2019-70 und durch Beschluss Nr. V-76 der Verbandsversammlung vom 14.12.2022 zur Drucksache Nr. V-2022-68).

B 2. Umweltauswirkungen

B 2.1 Bestandsaufnahme und Bewertung des derzeitigen Umweltzustands

Das Änderungsgebiet besteht aus zwei Teilflächen.

Fläche 1 wird derzeit als Bolzplatz mit unterschiedlichen Teilnutzungen verwendet. Neben einem Fußballplatz im Norden gibt es im mittleren Bereich einen asphaltierten Basketballplatz sowie in der südwestlichen Ecke und im Südosten je eine weitere asphaltierte bzw. befestigte Fläche. Die unbefestigten Flächen sind mit Rasen eingesät, der regelmäßig gemäht wird. Fläche 1 ist ringsum bepflanzt mit flächigem Gebüsch, Baumreihen, Einzelbäumen, niedrigen Hecken oder Baumhecken.

Fläche 2 ist eine Grünlandfläche, entlang der L 3445 gibt es einen alleeartigen Baumbestand.

Von der Änderung sind keine Schutzgebiete betroffen.

Folgende schutzgutbezogene Umweltfaktoren sind relevant:

Boden und Fläche

- Flächen 1 und 2:
- kein Vorhandensein von Altflächen oder Kampfmitteln bekannt
- Bodenfunktionale Gesamtbewertung für südliche Hälfte der Fläche 1 und gesamte Fläche 2 hoch
- Ackerzahl für südliche Hälfte der Fläche 1 und gesamte Fläche 2: 70-75
-
- Fläche 1:
- Flächenversiegelung ca. 25%
- Bodenart anthropogen überprägte pot. Parabraunerde aus Löss
-
- Fläche 2:
- Versiegelungsgrad unter 10%, nahezu unversiegelt
- Bodenart Kolluvisol aus Kolluvisolschluff aus Löss
- tertiäre Bauxitverwitterung (ca. 50% der Fläche)
- sehr hohes Ertragspotenzial und Nitratrückhaltevermögen bei mittlerer Feldkapazität
- ertragssichere Böden mit Grundwasser- und Klimaschutzfunktion
- geringe Erosionsgefährdung

Wasser

- keine Oberflächengewässer vorhanden
- keine Hochwassergefährdung (kein Überschwemmungsgebiet oder gem. Hochwassergefahrenkarte)
- kein Trinkwasser- oder Heilquellenschutzgebiet

- mittlere Verschmutzungsempfindlichkeit des Grundwassers
- erhöhte bis hohe Starkregengefährdung

Luft und Klima

- kräftiges Kaltluftströmungssystem (Volumenstrom > 60-150 cbm je m*s) (Fläche 1 und westlicher Teil der Fläche 2), mäßiges Kaltluftströmungssystem (Volumenstrom > 30-60 cbm je m*s) (östlicher Teil der Fläche 2)

Tiere, Pflanzen und biologische Vielfalt

- Natur- und Landschaftsschutzgebiete sowie Natura-2000-Gebiete sind nicht betroffen
- Im parallelen Bebauungsplanverfahren ist demnächst eine Nacherfassung insbesondere der Tierwelt vorgesehen. Anhand der Ergebnisse werden die diesbezüglichen Aussagen im weiteren Verfahren ergänzt.
- Nach der in unserem Haus erstellten Potenzialanalyse anhand der Lebensraumausstattung (Nutzung als Bolzplatz mit Baumbestand (Fläche 1) und Grünland (Fläche 2)) können Vorkommen von geschützten Vogelarten (Hecken- und Gebüschbrüter), Fledermäusen, Kleinsäugetern und evtl. Reptilien nicht ausgeschlossen werden.

Landschaft

- Lage im Landschaftsraum Büdingen-Meerholzer Hügelland; Ronneburger Hügelland und Kinzigauen
- Die Erholungsfunktion besteht im Wesentlichen in der Naherholung und durch die Nutzung als Bolzplatz auf Fläche 1
- hohe Einsehbarkeit des Geländes

Mensch und seine Gesundheit

- Belastung durch Straßenverkehrslärm von LDEN (0-24 Uhr): 55-59 dB(A), LNGT (22-6 Uhr): 45-49 dB(A), LDEN (0-24 Uhr): 60-64 dB(A), LNGT (22-6 Uhr): 50-54 dB(A), LNGT (22-6 Uhr): 60-64 dB(A), LDEN (0-24 Uhr): 65-69 dB(A), LNGT (22-6 Uhr): 55-59 dB(A), LDEN (0-24 Uhr): 70-74 dB(A), ausgehend von der vorbeiführenden L 3445

Kultur- und sonstige Sachgüter

- Im Änderungsgebiet liegen keine Hinweise auf ein Vorhandensein von Bodendenkmälern vor
- in südwestlicher Richtung in ca. 200 m Entfernung befindet sich das Bodendenkmal "Rüdigheim 7" (vorgeschichtliche Siedlung)
- in östlicher Richtung in ca. 50 m Entfernung von Fläche 2 verläuft der Limes

B 2.2 Prognose und Bewertung der Auswirkungen

Auswirkungen der bisherigen Planung

Durch die bisherige Planung sind für beide Teilflächen eine teilweise Versiegelung, z.B. für Anlagen für sportliche Zwecke wie Umkleidekabinen (Fläche 1) oder landwirtschaftlich genutzte Gebäude (Fläche 2) möglich. Durch solche Elemente sind folgende Auswirkungen zu erwarten:

- dauerhafter Verlust bzw. Beeinträchtigung des natürlichen Bodens und seiner natürlichen Bodenfunktionen (Lebensraumfunktion, Speicher-, Puffer- und Filterfunktion, natürliche Ertragsfunktion) durch Versiegelung, Verdichtung, Vegetationsänderung.
- Veränderung von Lebensräumen für Tiere und Pflanzen.
- Veränderung des Landschaftsbildes

Auswirkungen der Planänderung

Durch die Planänderung sind durch Versiegelung und Überbauung und Grünflächengestaltung im Rahmen der Flächeninanspruchnahme für einen Feuerwehrstützpunkt (Fläche 1) und eine zukünftige noch nicht weiter konkretisierte Inanspruchnahme (Fläche 2) folgende Auswirkungen zu erwarten:

- dauerhafter Verlust bzw. Beeinträchtigung des natürlichen Bodens und seiner natürlichen Bodenfunktionen (Lebensraumfunktion, Speicher-, Puffer- und Filter und Kühlfunktion, natürliche Ertragsfunktion) durch Versiegelung, Umlagerung, Vermischung, Verdichtung, Rodung bzw. Vegetationsänderung

- dauerhafter Verlust bzw. Beeinträchtigung des Geotops durch Versiegelung, Umlagerung, Verdichtung.

- Detailliertere Aussagen zu den Auswirkungen sowie zum möglichen Ausgleich können erst im parallel laufenden Bebauungsplan-Verfahren anhand konkreter Festsetzungen getroffen werden

Diese Auswirkungen stellen einen Konflikt mit den Zielen des BBodSchG, KSG, BNatSchG, HAItIBodSchG, BauGB dar.

- Reduzierung der Grundwasserneubildung

- mögliche Grundwasserverschmutzung

- Die ausreichende Versorgung mit Trink- und Löschwasser sowie die Abwasserentsorgung ist seitens der Kommune nachzuweisen

Diese Auswirkungen stellen einen Konflikt mit den Zielen des BBodSchG, BNatSchG, WHG, BauGB dar.

- Verlust von kaltluftproduzierenden Flächen

- geringfügige Veränderungen des Kleinklimas, die für die Frischluftversorgung von Neuberg nicht relevant sind

Diese Auswirkungen stellen einen Konflikt mit den Zielen des KSG, BNatSchG, BauGB dar.

- Verlust bzw. Veränderung von Lebensräumen für Tiere und Pflanzen.

- Verlust von Teil-Lebensräumen für einige Arten, Entstehung von neuen Lebensräumen für andere Arten.

- Sollten auf der nachfolgenden Planungsebene vorgezogene Ausgleichsmaßnahmen notwendig werden, ist derzeit davon auszugehen, dass diese in den an das Plangebiet angrenzenden Bereichen realisiert werden können.

- Vertiefte Aussagen zu den zu erwartenden Auswirkungen auf Tiere und Pflanzen erfolgen im weiteren Verfahren, wenn ein entsprechendes Gutachten im Rahmen des parallelen Bebauungsplanverfahrens vorliegt.

Diese Auswirkungen stellen einen Konflikt mit den Zielen des BNatSchG, BauGB dar.

- Verlust von für die Naherholung genutzten Freiflächen

- Das Rad- und Fußwegenetz bleibt für die Naherholung erhalten.

- Durch geeignete Gestaltungs- und Eingrünungsmaßnahmen kann die Veränderung des Landschaftsbildes insgesamt minimiert werden.

Diese Auswirkungen stellen einen Konflikt mit den Zielen des BNatSchG, BauGB dar.

- Eine Beeinträchtigung des Wohnumfeldes ist gemäß Bebauungsplan nicht zu erwarten.

- Erhöhung der Belastung der Nutzer durch Straßenverkehrslärm (LDEN (0-24 Uhr): 55-59 dB(A), LNGT (22-6 Uhr): 45-49 dB(A), LDEN (0-24 Uhr): 60-64 dB(A), LNGT (22-6 Uhr): 50-54 dB(A), LNGT (22-6 Uhr): 60-64 dB(A), LDEN (0-24 Uhr): 65-69 dB(A), LNGT (22-6 Uhr): 55-59 dB(A), LDEN (0-24 Uhr): 70-74 dB(A))

Diese Auswirkungen stellen einen Konflikt mit den Zielen des BImSchG, BauGB dar.

Bei Realisierung der Planung werden voraussichtlich während der Bau- und Betriebsphase Abfälle (u.a. Erdaushub, sonstige Baustellenabfälle) und Abwasser anfallen sowie Emissionen wie z.B. Schadstoffe, Lärm, Erschütterungen, Licht entstehen. Art und Menge und der ordnungsgemäße Umgang mit anfallenden Stoffen sowie der Umfang der aus möglichen Emissionen resultierenden Belästigungen kann in der vorbereitenden Bauleitplanung nicht detailliert beschrieben und quantifiziert werden. Sie sind im Rahmen der verbindlichen Bauleitplanung zu ermitteln. Aussagefähige Regelungen und mögliche Vermeidungsmaßnahmen, ggfs. auch zur Betriebsphase des Vorhabens, sind auf Ebene der verbindlichen Bauleitplanung bzw. im Rahmen der Baugenehmigung zu treffen.

Für das Plangebiet sind gemäß dem heutigen Kenntnisstand auf Ebene der vorbereitenden Bauleitplanung keine kumulierenden Wirkungen mit anderen Vorhaben im Umfeld erkennbar. Aussagen zu den Auswirkungen der geplanten Vorhaben auf das Klima, deren Anfälligkeit gegenüber den Folgen des Klimawandels wie z.B. höhere Anzahl von heißen Sommertagen, Zunahme von Starkregenereignissen, heftigen Stürmen sowie zu den eingesetzten Techniken und Stoffen können auf Ebene der vorbereitenden Bauleitplanung nur sehr allgemein getroffen werden. Genauere Angaben sind erst auf der Ebene der verbindlichen Bauleitplanung möglich.

Naturschutzrechtliche Eingriffsregelung

Durch die Planung sind folgende Eingriffe in Natur und Landschaft zu erwarten:

Eingriffe in den Boden, Veränderung bzw. Verlust von Lebensräumen für Hecken- und Gebüschbrüter, Entstehung neuer Lebensräume durch Anlage und Gestaltung von Grünflächen, Veränderung des Landschaftsbildes.

Die für die Kompensation des Eingriffs in Boden, Natur und Landschaft erforderlichen Ausgleichsmaßnahmen können innerhalb der zukünftigen Bauflächen in Form von standortgerechter Bepflanzung, Eingrünung, Dach- und Fassadenbegrünung etc., innerhalb der im RPS/RegFNP 2010 ausgewiesenen "Ökologisch bedeutsamen Flächennutzung" oder über eine Verrechnung mit Ökokontopunkten erfolgen.

Die Behandlung der naturschutzrechtlichen Eingriffsregelung ist in der Flächennutzungsplanung wegen der Beschränkung auf die Grundzüge der städtebaulichen Entwicklung und der auf dieser Planungsstufe meist noch relativ unbestimmten Planung nur allgemein möglich. Für die Kompensation der geplanten Eingriffe, die nicht in den Bauflächen selbst untergebracht werden können, weist der RPS/RegFNP 2010 die Ökologisch bedeutsame Flächennutzung aus. Abgeleitet aus dem Biotopverbundsystem der kommunalen Landschaftspläne, sind dies Gebiete, die wegen ihres Zustandes, ihrer Lage oder wegen ihrer natürlichen Entwicklungsmöglichkeiten für künftige Maßnahmen des Naturschutzes und der Landschaftspflege besonders geeignet sind. Eine Konkretisierung der Einzelflächen sowie eine Eingriffs-/Ausgleichsbilanzierung erfolgt erst auf der Ebene der verbindlichen Bauleitplanung. Hierfür bieten die Landschaftspläne und landschaftsplanerischen Gutachten detaillierte Maßnahmenplanungen. Neben dem Biotopverbundsystem bietet auch die Realisierung des Regionalparks Möglichkeiten zur Kompensation.

Nicht vermeidbare erhebliche Beeinträchtigungen des Bodens und seiner natürlichen Funktionen sind gemäß Eingriffsregelung des Bundesnaturschutzgesetzes zu kompensieren. Der Regionale Flächennutzungsplan kann hierfür lediglich eine Rahmensetzung treffen - z.B. über die Darstellung der „Ökologisch bedeutsamen Flächennutzung“. Die konkrete Planung und Durchführung der Kompensationsmaßnahmen selbst ist im Zuge der Bauleitplanung bzw. der Fachplanung zu leisten. Dafür geeignet sind insbesondere Böden mit geringem Funktionserfüllungsgrad, wobei zwischen Eingriff und Ausgleich kein räumlicher Zusammenhang bestehen muss (s. Hessisches Ministerium für Umwelt, Energie, Landwirtschaft und Verbraucherschutz (2011): "Bodenschutz in der Bauleitplanung - Arbeitshilfe zur Berücksichtigung von Bodenbelangen in der Abwägung und der Umweltprüfung nach BauGB in Hessen" bzw. Hessische Landesanstalt für Naturschutz, Umwelt und Geologie (2019): Arbeitshilfe "Kompensation des Schutzgutes Boden in der Bauleitplanung nach BauGB").

Da noch keine detaillierte Planung vorliegt, können konkrete Aussagen zur naturschutzrechtlichen Eingriffsregelung sowie der Kompensation der Bodenfunktionen erst im weiteren Verfahren ergänzt werden.

FFH-Verträglichkeit

Gemäß § 34 Bundesnaturschutzgesetz sind Projekte vor ihrer Zulassung auf ihre Verträglichkeit mit den Erhaltungszielen von Natura 2000-Gebieten zu überprüfen. In den maßgeblichen Gesetzen ist festgelegt, dass Flächennutzungspläne zu den zu prüfenden Projekten bzw. Plänen zählen. Die Natura 2000-Gebiete bilden das europäische Schutzgebietsnetz und umfassen die im Rahmen der Fauna-Flora-Habitat-Richtlinie (FFH-Richtlinie) und Vogelschutzrichtlinie gemeldeten Gebiete. Im Scoping-Verfahren zum RPS/RegFNP 2010 wurde festgelegt, dass geplante Bauflächen innerhalb eines 1000 m-Radius um Natura 2000-Gebiete einer FFH-Vorprüfung (Prognose) zu unterziehen sind, geplante Grünflächen (bis auf Sport) in einem 200 m-Radius. Die Prüfung ergab keine derart betroffenen Flächen innerhalb dieser Abstandsbereiche.

B 2.3 Maßnahmen zur Vermeidung, Verringerung und zum Ausgleich

Im Rahmen der verbindlichen Bauleitplanung werden Festsetzungen getroffen, die den o.g. Umweltauswirkungen entgegen wirken. Das sind im Wesentlichen:

- Minimierung der Neuversiegelung, Entsiegelung bereits versiegelter Flächen
- Begrenzung der überbaubaren Grundstücksfläche, Festsetzungen zum flächensparenden Bauen (z.B. Minimierung der Erschließungsflächen, verdichtete Bauweise)
- Festsetzungen zur Wasserdurchlässigkeit von Grundstücksteilen durch Einsatz wasserdurchlässiger Baustoffe, Bauteile oder entsprechender Bauverfahren.
- Es besteht grundsätzlich die Möglichkeit, dass im Rahmen von Baumaßnahmen, insbesondere bei Ausschachtungsarbeiten, bislang unbekannte Altablagerungen, Bodenkontaminationen oder sonstige Beeinträchtigungen angeschnitten werden. Dabei kann es sich u. U. um ausgasende, gesundheitsgefährdende Stoffe handeln. Um Gefährdungen zu vermeiden, sind bei neu entdeckten Bodenverunreinigungen unverzüglich die zuständigen Behörden zu benachrichtigen und die weitere Vorgehensweise abzustimmen.
- Identifizierung und Sicherung wertvoller, empfindlicher und / oder nicht benötigter Bodenflächen während der Bauphase, Wiederherstellung baulich temporär genutzter Bodenflächen
- Fachgerechte Verwertung von Bodenaushub (getrennte Lagerung von Ober- und Unterboden, Vermeidung von Vernässung und Verdichtung, Wiedereinbau)
- Vermeidung stofflicher Belastungen des Bodens und des Grundwassers bei den Bauausführungen
- Berücksichtigung der Witterung vor dem Befahren empfindlicher Böden
- Baustelleneinrichtung und Lagerflächen im Bereich bereits verdichteter bzw. versiegelter Böden
- Nicht vermeidbare erhebliche Beeinträchtigungen des Bodens und seiner natürlichen Funktionen sind gemäß Eingriffsregelung des Bundesnaturschutzgesetzes zu kompensieren, siehe auch Kapitel B 2.2. Die konkrete Planung und Durchführung der Kompensationsmaßnahmen selbst ist im Zuge der Bauleitplanung bzw. der Fachplanung zu leisten. Zu den bevorzugten Maßnahmen zählen z.B. Entsiegelung, Rekultivierung von Abbaustätten, Altablagerungen usw., Abtrag von Aufschüttungen, Verfüllungen usw., Schadstoffbeseitigung, Bodenreinigung, Oberbodenauftrag, Bodenlockerung, erosionsmindernde Maßnahmen, Wiedervernässung ehemals nasser oder feuchter Standorte oder Aufwertung ackerbaulich bewirtschafteter Fläche durch Extensivierung.

- Maßnahmen zur Regenwasserbewirtschaftung, z.B. Zisternen, Löschwasserteich o.ä.
- Rückführung von Niederschlagswasser in den Wasserkreislauf, soweit dies aus wasserrechtlicher Sicht sinnvoll und zulässig ist.
- Retention von Niederschlagswasser durch Dachbegrünung und Grünflächen
- Maßnahmen im Rahmen eines nachhaltigen Energiekonzeptes, wie z.B. Verwendung von Solarthermie- oder Photovoltaikanlagen etc.
- Fassaden- und Dachbegrünungen
- Festsetzung von Flächen mit Bindungen für Bepflanzung sowie Erhaltung von Bäumen, Sträuchern und sonstigem Bewuchs, extensive Grünlandnutzung in den nicht überbauten Flächen, Gehölzpflanzungen zur Eingrünung, Begrünung der Grundstücksfreiflächen, Pflanzung von Straßenbegleitgrün, Begrünung von Fahrzeugstellplätzen
- zeitliche Beschränkung der / Baufeldvorbereitung und / Rodung von Gehölzen auf Zeiträume außerhalb der Brutzeit von Vögeln (01.10-28/29.02 bzw. 01.03-30.10)
- Bei Baufeldfreimachung im Winterhalbjahr Kontrolle von Baumhöhlen / Gebäuden auf Winterquartiere von Fledermäusen und ggfs. Durchführung geeigneter Sicherungsmaßnahmen
- Verwendung von insektenfreundlicher Beleuchtung (z.B. Natrium-Dampfdrucklampen, LED-Leuchtmittel) mit vollständig geschlossenem Lampengehäuse, um ein Anlocken von Insekten zu vermeiden bzw. Verluste zu minimieren.
- Zur Verhinderung von Vogelschlag an spiegelnden Gebäudefronten ist für alle spiegelnden Gebäudeteile die Durchsichtigkeit durch Verwendung transluzenter Materialien oder flächiges Aufbringen von Markierungen zu reduzieren.
- Gestaltungsvorgaben zur Einbindung in die Umgebungsnutzung, z.B. zurückhaltende Farbgebung für Gebäude, abgestufte Gebäudehöhen.
- Aufgrund der Vorbelastung durch Straßenverkehrslärm sind evtl. Maßnahmen des aktiven und passiven Lärmschutzes erforderlich
- Um sicherzustellen, dass keine Bodendenkmäler beeinträchtigt und/oder zerstört werden, wurde ein entsprechender Hinweis in den Bebauungsplan aufgenommen, dass bei Erdarbeiten ggf. auftretende Bodenfunde unverzüglich dem Landesamt für Denkmalpflege, hessenArchäologie, oder der Unteren Denkmalschutzbehörde zu melden und Funde und Fundstellen in unverändertem Zustand zu erhalten und in geeigneter Weise bis zu einer Entscheidung zu schützen sind.

B 2.4 Anderweitige Planungsmöglichkeiten

Alternativstandorte mit grundsätzlich besseren Voraussetzungen haben sich - auch hinsichtlich der Verfügbarkeit - im Gemeindegebiet nicht ergeben. Anderweitige Planungsmöglichkeiten, die zu einer gleichwertigen Lösung führen könnten, sind in Neuberg bzw. in den Randbereichen der Ortslagen nicht vorhanden.

Die vorgesehene Lage zwischen den Ortsteilen ist aufgrund der Erreichbarkeit und der zu erwartenden Belastungen für das Umfeld einer Lage im Ortskern vorzuziehen. Dies und die Einhaltung der vorgeschriebenen Hilfsfristen waren bei der Standortwahl ausschlaggebend.

B 3. Zusätzliche Angaben

B 3.1 Prüfverfahren

Das für die vorliegende Planänderung verwendete Verfahren zur Umweltprüfung ist hinsichtlich Umfang, Detaillierungsgrad und Methodik weitgehend identisch mit dem Prüfverfahren zum Umweltbericht des RPS/RegFNP 2010. In der Planänderung kommen insbesondere die darin unter 3.1.1 und 3.1.2 beschriebenen Teilverfahren zur Prüfung von Einzelflächen (Einzelprüfung) und zur Vorprüfung der Natura 2000- bzw. FFH-Verträglichkeit zur Anwendung. Das Verfahren wurde ergänzt um Aussagen zu den Risiken für die menschliche Gesundheit, das kulturelle Erbe oder die Umwelt (zum Beispiel durch Unfälle oder Katastrophen) und um eine Beschreibung der erheblichen nachteiligen Auswirkungen nach § 1 Absatz 6 Nummer 7 Buchstabe j BauGB.

Für die Einzelprüfung wird ein GIS-basiertes Abfrage-, Dokumentations- und Erstbewertungsinstrumentarium verwendet, mit dem alle relevanten Umweltbelange automatisiert ermittelt werden können.

Anhand von über 50 Umweltthemen werden dabei die Auswirkungen der Planänderung auf sieben verschiedene Schutzgüter (Boden und Fläche, Wasser, Luft und Klima, Tiere und Pflanzen/Biologische Vielfalt, Landschaft / landschaftsbezogene Erholung, Gesundheit des Menschen/Bevölkerung, Kultur- und Sachgüter) sowie Wechselwirkungen zwischen diesen analysiert. Zu den Umweltthemen zählen sowohl meist gebietsbezogene Angaben zu hohen Umweltqualitäten, die negativ oder positiv beeinflusst werden können als auch vorhandene Vorbelastungen, die die Planung selbst beeinträchtigen können. Ein Teil der Umweltthemen ist zusätzlich mit rechtlichen Bindungen belegt, die sich für bestimmte Planungen als Restriktion erweisen können (z.B. naturschutzrechtliche Schutzgebiete). Für einzelne Umweltthemen wurden so genannte „Erheblichkeitsschwellen“ definiert, bei deren Überschreiten mit voraussichtlichen erheblichen Umweltauswirkungen zu rechnen ist.

Die Ergebnisse der automatisierten Umweltprüfung werden in einem „Datenblatt zur Umweltprüfung“ dargestellt. Sie sind die Grundlage für die weiter eingrenzende, verbal-argumentative Bewertung in Kapitel B 2 des Umweltberichts.

Das Datenblatt kann beim Regionalverband FrankfurtRheinMain eingesehen werden.

Die Prüfung der FFH-Verträglichkeit wird auf den ersten Prüfschritt (FFH-Vorprüfung oder -Prognose) begrenzt. In der FFH-Vorprüfung erfolgt eine überschlägige Bewertung, ob erhebliche Beeinträchtigungen der für die Erhaltungsziele oder den Schutzzweck maßgeblichen Bestandteile eines Natura-2000 Gebietes durch die Planung offensichtlich ausgeschlossen werden können.

Die Vorprüfung ist auf die Ebene der vorbereitenden Bauleitplanung ausgerichtet. Diese gibt nur die Grundzüge der angestrebten Flächennutzung wieder. Auf der Ebene der verbindlichen Bauleitplanung ist im Regelfall eine weitere Vorprüfung ausgehend von Wirkfaktoren der dann konkretisierten Planung durchzuführen.

Bei der Zusammenstellung der Angaben sind folgende Schwierigkeiten aufgetreten:

Einzelne Umweltbelange können wegen zu kleinmaßstäblicher Datengrundlagen und mangels Kenntnis der im Einzelnen geplanten Vorhaben nur in sehr allgemeiner Form behandelt werden. Dies betrifft Aussagen

- zur Art und Menge der erzeugten Abfälle, ihrer Beseitigung und Verwertung,
- zu den Auswirkungen der geplanten Vorhaben auf das Klima sowie deren Anfälligkeit gegenüber den Folgen des Klimawandels,
- zu den eingesetzten Techniken und Stoffen und
- zu den Risiken für die menschliche Gesundheit, das kulturelle Erbe oder die Umwelt durch schwere Unfälle oder Katastrophen.

Diese Aspekte können erst im Rahmen der weiteren Konkretisierung der Vorhaben im Plan-
gebiet im Rahmen der nachfolgenden Planungs- und Genehmigungsverfahren genauer be-
nannt werden.

B 3.2 Geplante Überwachungsmaßnahmen (Monitoring)

Gemäß § 4c BauGB sind die erheblichen Umweltauswirkungen, die auf Grund der Durchfüh-
rung von Bauleitplänen eintreten, zu überwachen.

Für den RPS/RegFNP 2010 wurde dazu ein Konzept für ein Monitoring entwickelt, das in Ka-
pitel 3.2 des Umweltberichtes zum RPS/RegFNP 2010 beschrieben ist. Die mit der vorlie-
genden Planänderung verbundenen Umweltauswirkungen fließen in dieses Monitoring mit
ein.

B 3.3 Zusammenfassung des Umweltberichtes

Die Gemeinde Neuberg beabsichtigt, westlich der Erich-Simdorn-Schule einen zentralen
Feuerwehrstützpunkt zu errichten (Fläche 1). In diesem sollen die beiden Ortsteilwehren auf-
gehen.

Die Fläche 2 zwischen der Schule und dem geplanten Feuerwehrgelände soll langfristig
ebenfalls einer Gemeinbedarfsnutzung zugeführt werden. Über die endgültige Nutzung ist
noch nicht entschieden.

Durch Versiegelung, Überbauung und Grünflächengestaltung sind Auswirkungen für Boden
und Fläche (Flächenverlust, Funktionsverlust natürlicher Böden), Wasser (Reduzierung der
Grundwasserneubildung), Tiere, Pflanzen und biologische Vielfalt (Lebensraumverlust),
Klima und Luft (kleinklimatische Veränderung) und Landschaft (Veränderung des Land-
schaftsbildes) zu erwarten.

Durch geeignete Ausgleichs- und Ersatzmaßnahmen können die Auswirkungen minimiert
beziehungsweise kompensiert werden, so dass keine erheblichen Umweltauswirkungen zu-
rückbleiben.

B 3.4 Referenzliste der verwendeten Quellen

- Zur Erstellung des Umweltberichtes wurden die Quellen 1 - 5 herangezogen.

Verzeichnis der verwendeten Quellen

- [1] Datenblatt der Strategischen Umweltprüfung des Regionalverbandes
FrankfurtRheinMain
abgerufen am 10.01.2024
- [2] Luftbild
Stand 2021
- [3] Landschaftsplan der Gemeinde Neuberg
Planungsgemeinschaft Zimmer/Egel GbR
Stand 2001
- [4] Gemeinde Neuberg - Bebauungsplan "Feuerwehr"
Begründung und Umweltbericht
Büro Thomas, Bad Vilbel
Stand: Dezember 2023
- [5] Bestandsaufnahme Feuerwehr Neuberg
A. Köhler-Demel
Dezember 2023