



Regionalverband
FrankfurtRheinMain

Regionalverband FrankfurtRheinMain
Postfach 11 19 41, 60054 Frankfurt am Main

Regierungspräsidium Darmstadt
Herr Hennig
Dez. III 31.1 Regionalplanung

64278 Darmstadt

Der Regionalvorstand

Ihr Zeichen:
Ihre Nachricht:
Unser Zeichen:

Ansprechpartner: Dr. Arnd Bauer
Bereichsleiter RegFNP-Änderungen STN zu
BPlänen
Telefon: +49 69 2577-1541
Telefax: +49 69 2577-1547
bauer@region-frankfurt.de

21. März 2023

Regionalplan Südhessen/Regionaler Flächennutzungsplan 2010

hier: Durchführung von Planänderungen nach Baugesetzbuch

Sehr geehrter Herr Hennig,

der Regionalvorstand des Regionalverbandes FrankfurtRheinMain hat in seiner Sitzung am 16. März 2023 nachfolgende Beschlüsse zur Aufstellung von Planänderungen des Regionalplanes Südhessen/Regionalen Flächennutzungsplanes 2010 zur Vorlage an die Verbandsversammlung des Regionalverbandes FrankfurtRheinMain gefasst:

1. Änderung des Regionalplans Südhessen/Regionalen Flächennutzungsplans 2010 für die **Stadt Friedrichsdorf**, Stadtteil Friedrichsdorf
Gebiet: "Philipps-Quartier"
Drucksache Nr. V-2023-15

1. Änderung des Regionalplans Südhessen/Regionalen Flächennutzungsplans 2010 für die **Stadt Hofheim am Taunus**, Stadtteil Marxheim
Gebiet: "Rechenzentrum Marxheim"
Drucksache Nr. V-2023-16

3. Änderung des Regionalplans Südhessen/Regionalen Flächennutzungsplans 2010 für die **Stadt Usingen**, Stadtteil Eschbach
Gebiet A: "Am Heidigkopf / Vor der Gaß"
Gebiet B: "Östlicher Ortsrand Eschbach"
Drucksache Nr. V-2023-17

Nach Zustimmung des Haupt- und Planungsausschusses der Regionalversammlung Südhessen zur Durchführung der Planänderungen nach Baugesetzbuch (BauGB) und den Beschlüssen der Verbandskammer erfolgt die Bekanntmachung der Aufstellungsbeschlüsse im Staatsanzeiger für das Land Hessen durch den Regionalverband.

Zudem hat die Verbandskammer des Regionalverbandes FrankfurtRheinMain in ihrer Sitzung am 08. März 2023 nachfolgende Beschlüsse zum abschließenden Beschluss von Planänderungen des Regionalplanes Südhessen/Regionalen Flächennutzungsplanes 2010 gefasst:

12. Änderung des Regionalplans Südhessen/Regionalen Flächennutzungsplans 2010 für die **Stadt Frankfurt am Main**, Stadtteil Höchst
Gebiet: "Wohngebiet Klinikum Höchst"
Beschluss Nr. V-94 i.V. mit Drucksache Nr. V-2023-9

3. Änderung des Regionalplans Südhessen/Regionalen Flächennutzungsplans 2010 für die **Gemeinde Mainhausen**, Ortsteil Zellhausen
Gebiet: "Zellhausen Süd"
Beschluss Nr. V-95 i.V. mit Drucksache Nr. V-2023-13

Wir bitten diese Beschlüsse dem Haupt- und Planungsausschuss der Regionalversammlung Südhessen zur Kenntnis vorzulegen. Im Anschluss an die Kenntnisnahme werden diese Änderungsverfahren der Genehmigungsbehörde vorgelegt.

Mit freundlichen Grüßen
In Vertretung



Mikaela Heydegger
Abteilung Planung

Anlagen:

Drucksache Nr. V-2023-15
Drucksache Nr. V-2023-16
Drucksache Nr. V-2023-17
Beschluss Nr. V-95 i.V. mit Drucksache Nr. V-2023-13
Beschluss Nr. V-94 i.V. mit Drucksache Nr. V-2023-9



Regionalverband
FrankfurtRheinMain

Drucksache Nr. V-2023-17

Dezernat I

Abteilung Planung

Betr.: **3. Änderung** des Regionalplans Südhessen/Regionalen Flächennutzungsplans 2010 für die **Stadt Usingen**, Stadtteil Eschbach
Gebiet A: "Am Heidigkopf / Vor der Gaß"
Gebiet B: "Östlicher Ortsrand Eschbach"

hier: **Aufstellungsbeschluss mit anschließender frühzeitiger Beteiligung**

Vorg.:

I. Antrag

Die Verbandskammer möge beschließen:

1. Gemäß §§ 2 Abs. 1 und 205 Baugesetzbuch (BauGB) in Verbindung mit § 8 Abs. 1 Nr. 1 des Gesetzes über die Metropolregion Frankfurt/Rhein-Main (MetropolG) wird das Verfahren zur 3. Änderung des Regionalplans Südhessen/Regionalen Flächennutzungsplans 2010 für die Stadt Usingen, Stadtteil Eschbach, Gebiet A: "Am Heidigkopf / Vor der Gaß", Gebiet B: "Östlicher Ortsrand Eschbach" eingeleitet.

Gemäß vorgelegten Planzeichnungen wird Folgendes geändert:

Gebiet A: "Fläche für die Landwirtschaft" mit "Vorbehaltsgebiet für besondere Klimafunktionen" in "Wohnbaufläche, geplant" (ca. 1,6 ha)

Gebiet B: "Wohnbaufläche, geplant" (ca. 1,6 ha) in "Grünfläche - Wohnungsferne Gärten" (Fläche 1 ca. 0,8 ha, Fläche 2 ca. 0,8 ha)

2. Es wird zur Kenntnis genommen, dass ein Flächenausgleich gemäß der Richtlinie zum Flächenausgleich in gleichem Umfang vorgenommen wird.
3. Die Einleitung des Verfahrens ist im Staatsanzeiger für das Land Hessen öffentlich bekannt zu machen.
4. Der Regionalvorstand wird beauftragt, das weitere Verfahren, insbesondere die Abstimmung gemäß § 2 Abs. 2 BauGB, die Beteiligung gemäß § 4 Abs. 1 BauGB, sowie die Beteiligung der Öffentlichkeit gemäß § 3 Abs. 1 BauGB durchzuführen.
5. Der Regionalvorstand wird beauftragt, die Vorlage der Regionalversammlung Südhessen vorzulegen mit der Bitte um Kenntnisnahme und Zustimmung zur Durchführung des Planänderungsverfahrens nach Baugesetzbuch (BauGB).

II. Erläuterung der Planung

Anlass, Inhalt und Zweck der Änderung sind der vorgelegten Begründung zu entnehmen. An dieser Stelle erfolgt nur eine kurze Zusammenfassung:

Die Stadt Usingen plant aufgrund der anhaltend hohen Nachfrage nach Wohnbaugrundstücken die Entwicklung eines Wohngebietes am westlichen Ortsrand von Eschbach (**Gebiet A**). Die Abgrenzung des geplanten Wohngebietes geht ca. 1,6 ha über die bisher dargestellte geplante Wohnbaufläche hinaus.

Damit der entsprechende Bebauungsplan als aus dem Regionalplan Südhessen/Regionalen Flächennutzungsplan 2010 (RPS/RegFNP 2010) entwickelt angesehen werden kann, ist eine Änderung der derzeitigen Darstellung des RPS/RegFNP 2010 erforderlich.

Nach derzeitigem Erkenntnisstand ist davon auszugehen, dass die Durchführung eines Abweichungsverfahrens vom Regionalplan Südhessen/Regionalen Flächennutzungsplan 2010 nach § 4 Abs. 9 und/oder § 8 HLPG (Hessisches Landesplanungsgesetz) nicht erforderlich ist.

Flächenausgleich:

Gemäß der von der Verbandsversammlung am 29.04.2015 beschlossenen und durch Beschluss vom 11.12.2019 und vom 14.12.2022 ergänzten bzw. geänderten Richtlinie zum Flächenausgleich erfolgt ein Flächenausgleich in gleichem Umfang durch die Rücknahme von 2 geplanten Wohnbauflächen mit 1,6 ha in **Gebiet B** am östlichen Ortsrand des selben Stadtteils.

Änderung des Regionalplans Süd Hessen / Regionalen Flächennutzungsplans 2010

3. Änderung Stadt Usingen

Stadtteil Eschbach

Gebiet A: Am Heidigkopf / Vor der Gaß, Gebiet B: Östlicher Ortsrand
Eschbach

Aufstellungsbeschluss mit anschließender frühzeitiger Beteiligung

Lage im Verbandsgebiet:



 Grenze des Änderungsbereiches
(ohne Maßstab)

Beschlussübersicht Verbandskammer

Aufstellungsbeschluss:

Frühzeitige Beteiligung:

Auslegungsbeschluss:

Öffentliche Auslegung:

Abschließender Beschluss:

Bekanntmachung Staatsanzeiger:

Fakten im Überblick

Anlass und Ziel der Änderung	Entwicklung eines Wohngebietes über die bisher dargestellte geplante Wohnbaufläche hinausgehend
Flächenausgleich	erbracht
Gebietsgröße	Gebiet A und B je ca. 1,6 ha
Zielabweichung	nicht erforderlich
Stadtverordneten- bzw. Gemeindevertreterbeschluss zur RegFNP-Änderung	04.07.2022
Parallelverfahren	<input type="checkbox"/> nein <input checked="" type="checkbox"/> ja, Bebauungsplan „Am Haidkopf / Vor der Gaß“
FFH-Vorprüfung	nicht erforderlich
Vorliegende Gutachten	zu Themen:

Derzeitige RegFNP-Darstellung

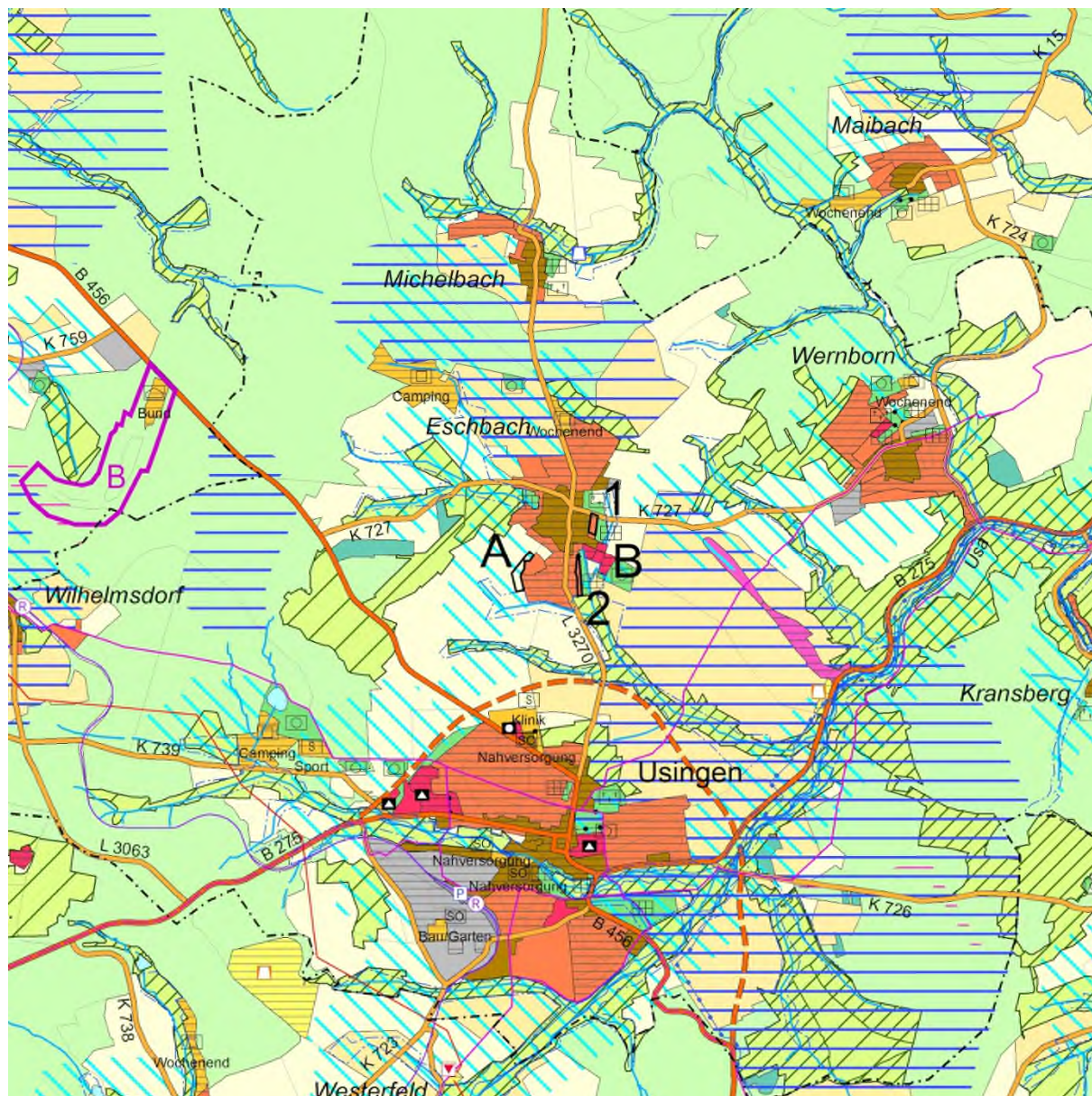

Grenze des Änderungsbereiches

Maßstab: 1 : 50 000

Beabsichtigte RegFNP-Darstellung

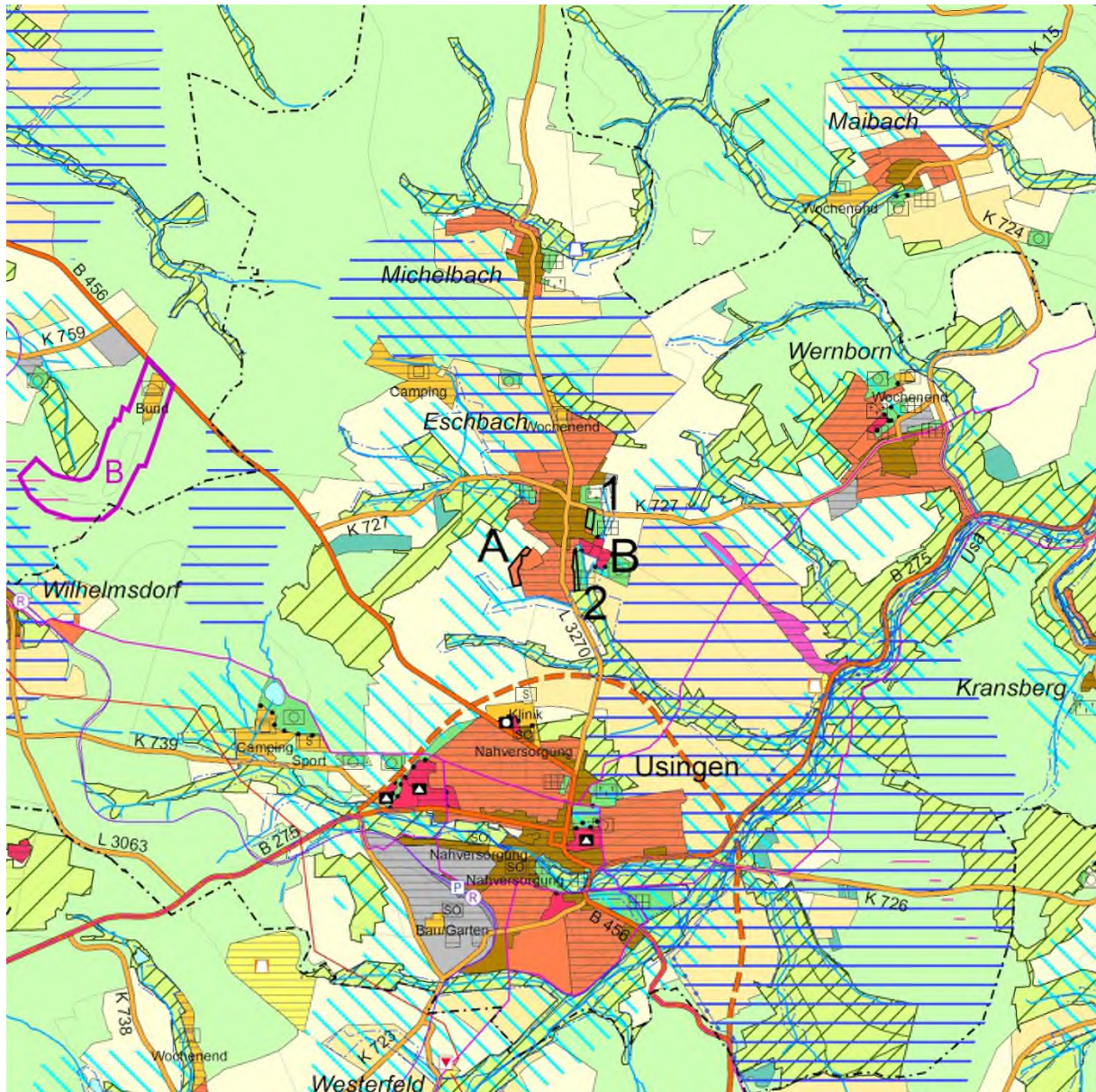

Grenze des Änderungsbereiches

Maßstab: 1 : 50 000

Gebiet A: "Fläche für die Landwirtschaft" mit "Vorbehaltsgebiet für besondere Klimafunktionen" in "Wohnbaufläche, geplant" (ca. 1,6 ha)

Gebiet B: "Wohnbaufläche, geplant" (ca. 1,6 ha) in "Grünfläche - Wohnungsferne Gärten" (Fläche 1 ca.0,8 ha, Fläche 2 ca. 0,8 ha)

Anpassung der Beikarte 1: Vermerke, nachrichtliche Übernahmen, Kennzeichnungen:

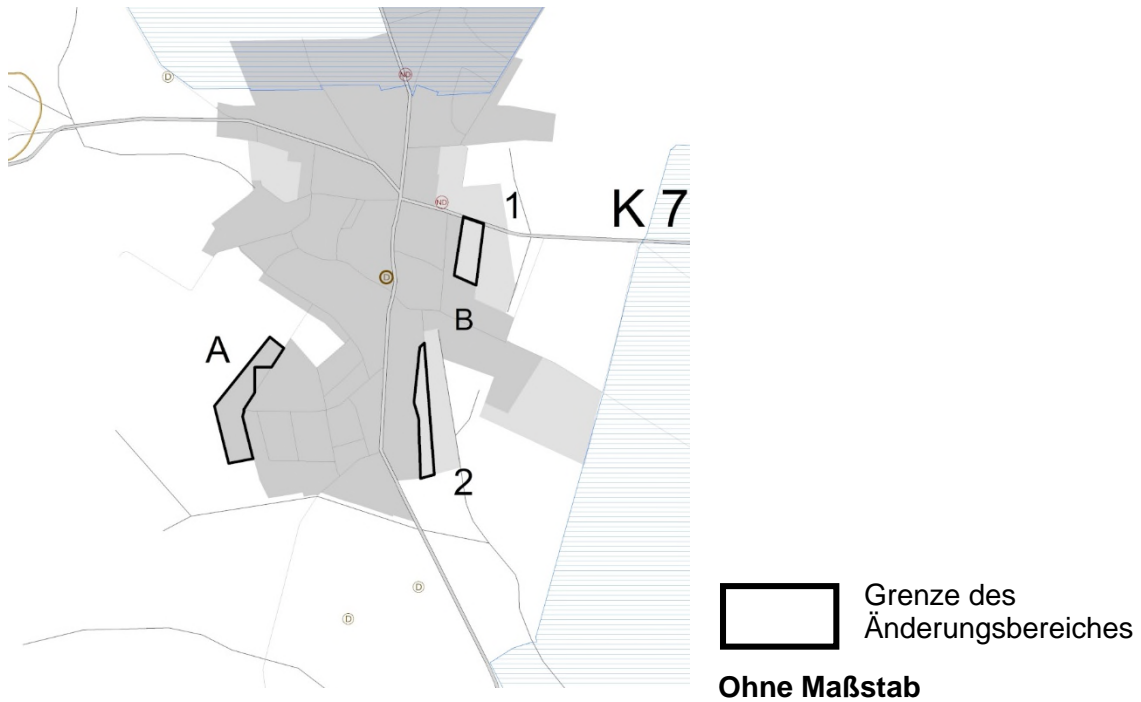

Anpassung der Beikarte 2: Regionaler Einzelhandel:

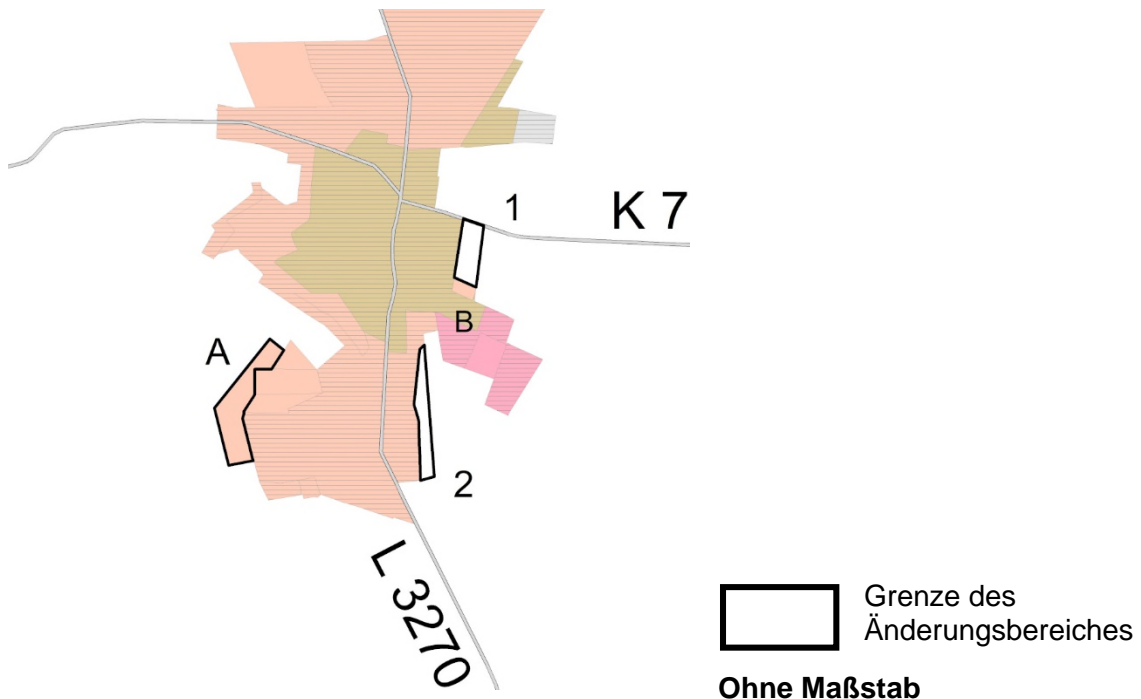

Luftbild (Stand 2021)



Luftbilder 2021: Hessisches Landesamt für Bodenmanagement und Geoinformation



Maßstab: 1 : 10 000

Vergrößerung der beabsichtigten Änderung

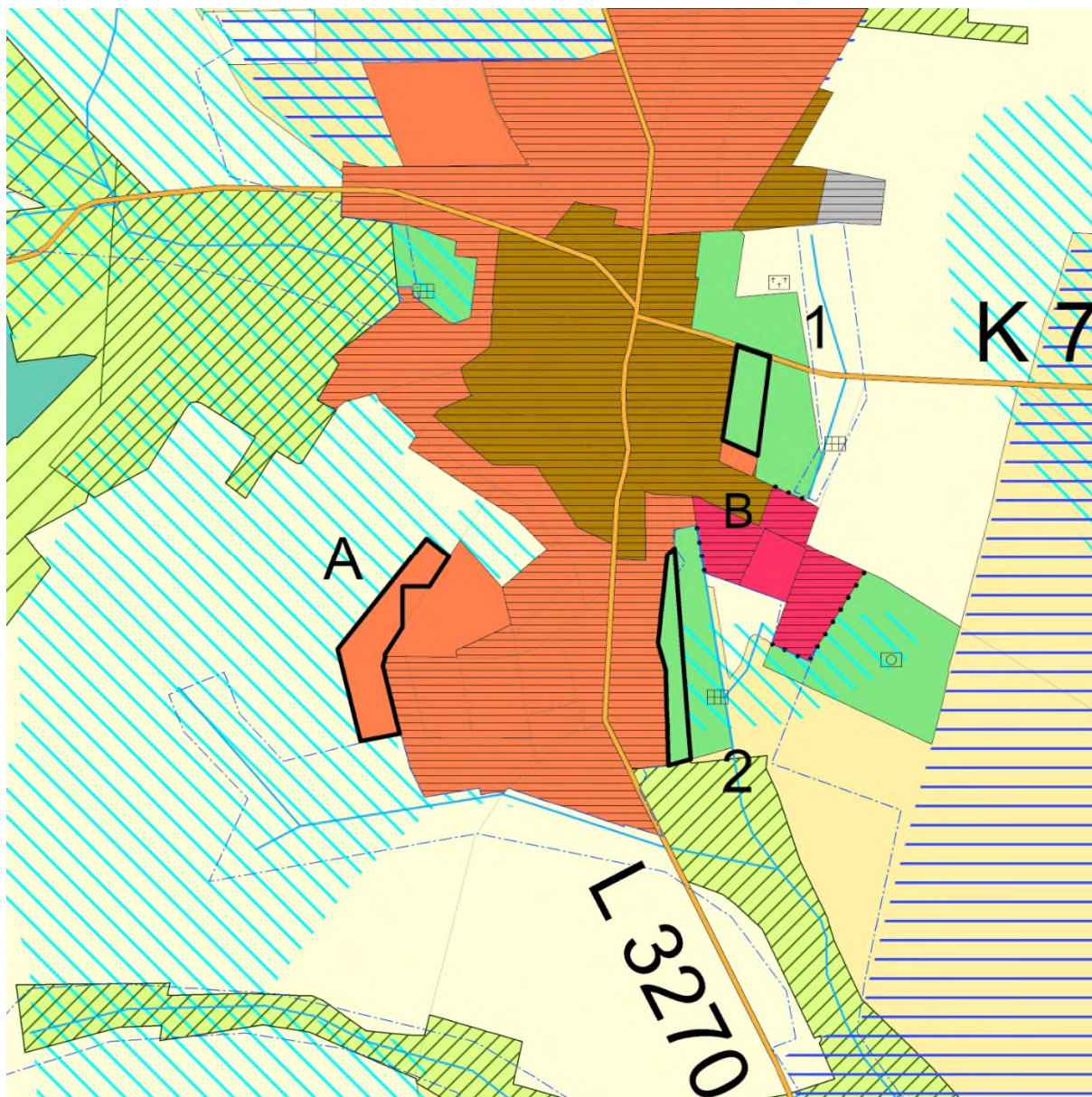

 Grenze des Änderungsbereiches

ohne Maßstab

Legende – Regionaler Flächennutzungsplan 2010

Hauptkarte

Siedlungsstruktur

	Wohnbaufläche, Bestand/geplant	§ 9 Abs.4 Nr.2 HLPG
	Gemischte Baufläche, Bestand/geplant	§ 5 Abs.2 Nr.1 BauGB
	Gewerbliche Baufläche, Bestand/geplant	s.o.
	Fläche für den Gemeinbedarf, Bestand/geplant	§ 5 Abs.2 Nr.2 BauGB
	Sicherheit und Ordnung	s.o.
	Krankenhaus	s.o.
	Weiterführende Schule	s.o.
	Kultur	s.o.
	Sonderbaufläche, Bestand/geplant (textl. Zweckbestimmung)	§ 5 Abs.2 Nr.1 BauGB
	Sonderbaufläche mit hohem Grünanteil (textl. Zweckbestimmung)	s.o.
	Sonderbaufläche mit gewerblichem Charakter (textl. Zweckbestimmung)	s.o.
	Sondergebiet für den großflächigen Einzelhandel (ggf. nähere Zweckbestimmung)*	s.o.
	Siedlungsbeschränkungsgebiet	§ 9 Abs.4 Nr.2 HLPG i.V.m. § 6 Abs.3 Satz 2 HLPG
	Vorranggebiet Bund	§ 6 Abs.3 Nr.1 HLPG
	Grünfläche (ohne Symbol: Parkanlage)	§ 5 Abs.2 Nr.5 BauGB
	Sportanlage, Freibad, Festplatz, Grillplatz, Jugendzplatz, größerer Spielplatz, Kleintierzucht, Hundedressur, Tiergehege	s.o.
	Wohnungserne Gärten	s.o.
	Friedhof	s.o.

Verkehr

	Fläche für den Straßenverkehr	§ 9 Abs.4 Nr.3 HLPG § 5 Abs.2 Nr.3 BauGB
	Bundesfernstraße, mindestens vierstreifig, Bestand/geplant	§ 9 Abs.4 Nr.3 HLPG
	Bundesfernstraße, zwei- oder dreistreifig, Bestand/geplant	s.o.
	Sonstige regional bedeutsame Straße oder örtliche Hauptverkehrsstraße, mindestens vierstreifig, Bestand/geplant **	§ 9 Abs.4 Nr.3 HLPG § 5 Abs.2 Nr.3 BauGB
	Sonstige regional bedeutsame Straße oder örtliche Hauptverkehrsstraße, zwei- oder dreistreifig, Bestand/geplant **	s.o.
	Ausbaustrecke Straße	s.o.
	Straßentunnel	§ 9 Abs.4 Nr.3 HLPG
	P+R-Platz (ab ca. 50 Stellplätzen)	§ 5 Abs.2 Nr.3 BauGB
	Überörtliche Fahrradrouten, Bestand/geplant	s.o.
	Fläche für den Schienenverkehr	§ 9 Abs.4 Nr.3 HLPG § 5 Abs.2 Nr.3 BauGB
	Schienenfernverkehrsstrecke, Bestand/geplant	§ 9 Abs.4 Nr.3 HLPG
	Regional bedeutsame Schienenverkehrsstrecke oder örtliche Schienenhauptverkehrsstrecke, Bestand/geplant **	§ 9 Abs.4 Nr.3 HLPG § 5 Abs.2 Nr.3 BauGB
	Ausbaustrecke Schiene	§ 9 Abs.4 Nr.3 HLPG
	Trassensicherung stillgelegter Strecke	s.o.
	Bahntunnel **	§ 9 Abs.4 Nr.3 HLPG § 5 Abs.2 Nr.3 BauGB
	Haltepunkt im Fernverkehr, Bestand/geplant	§ 9 Abs.4 Nr.3 HLPG
	Haltepunkt im Regionalverkehr, Bestand/geplant	s.o.
	Haltepunkt im S-Bahn-Verkehr, Bestand/geplant	s.o.
	Haltepunkt im U-/Stadt- oder Straßenbahnverkehr, Bestand/geplant	§ 5 Abs.2 Nr.3 BauGB
	Fläche für den Luftverkehr, Bestand/geplant	§ 9 Abs.4 Nr.3 HLPG
	Flughafen, Bestand/geplant	s.o.
	Verkehrslandeplatz, Bestand/geplant	s.o.

Versorgungsanlagen, Abfallentsorgung und Abwasserbeseitigung

	Fläche für Versorgungsanlagen, für die Abfallentsorgung und Abwasserbeseitigung, Bestand/geplant	§ 9 Abs.4 Nr.3 HLPG § 5 Abs.2 Nr.4 BauGB
	Einrichtung der Elektrizitätsversorgung - Kraftwerk, Bestand/geplant	s.o.
	Einrichtung der Elektrizitätsversorgung - Umspannstation, Bestand/geplant	s.o.
	Einrichtung zur Wasserversorgung, Bestand/geplant	s.o.
	Einrichtung zur Abfallentsorgung, Bestand/geplant	s.o.
	Einrichtung zur Abwasserbeseitigung, Bestand/geplant	s.o.
	Hochspannungsleitung, Bestand/geplant	s.o.
	Abbau Hochspannungsleitung	s.o.

Rechtsgrundlage

	Fernwasserleitung, Bestand/geplant
	Sonstige Produktleitung (i.d.R. Gas), Bestand/geplant

Land- und Forstwirtschaft

	Vorranggebiet für Landwirtschaft
	Fläche für die Landbewirtschaftung
	Wald, Bestand/Zuwachs

Natur und Landschaft

	Vorranggebiet für Natur und Landschaft	§ 9 Abs.4 Nr.4 HLPG i.V.m. § 6 Abs.3 Nr.1 HLPG
	Vorbehaltsgebiet für Natur und Landschaft	§ 9 Abs.4 Nr.4 HLPG i.V.m. § 6 Abs.3 Nr.2 HLPG
	Ökologisch bedeutsame Flächennutzung mit Flächen für Maßnahmen zum Schutz, zur Pflege und zur Entwicklung von Boden, Natur und Landschaft	§ 9 Abs.4 Nr.5 HLPG i.V.m. § 6 Abs.3 Nr.1 HLPG § 5 Abs.2 Nr.9b BauGB
	Vorranggebiet für Regionalparkkorridor	§ 9 Abs.4 Nr.4 HLPG i.V.m. § 6 Abs.3 Nr.1 HLPG
	Vorranggebiet Regionaler Grünzug	§ 9 Abs.4 Nr.7 HLPG i.V.m. § 6 Abs.3 Nr.1 HLPG
	Vorbehaltsgebiet für besondere Klimafunktionen	§ 9 Abs.4 Nr.7 HLPG i.V.m. § 6 Abs.3 Nr.2 HLPG
	Still- und Fließgewässer	§ 5 Abs.2 Nr.7 BauGB
	Vorranggebiet für vorbeugenden Hochwasserschutz	§ 9 Abs.4 Nr.7 HLPG i.V.m. § 6 Abs.3 Nr.1 HLPG § 5 Abs.2 Nr.7 BauGB
	Vorbehaltsgebiet für vorbeugenden Hochwasserschutz	§ 9 Abs.4 Nr.7 HLPG i.V.m. § 6 Abs.3 Nr.2 HLPG § 5 Abs.2 Nr.7 BauGB
	Vorbehaltsgebiet für den Grundwasserschutz	§ 9 Abs.4 Nr.7 HLPG i.V.m. § 6 Abs.3 Nr.2 HLPG

Rohstoffsicherung

	Vorbehaltsgebiet oberflächennaher Lagerstätten	§ 9 Abs.4 Nr.8 HLPG i.V.m. § 6 Abs.3 Nr.2 HLPG
	Vorranggebiet für den Abbau oberflächennaher Lagerstätten, Bestand/geplant	§ 9 Abs.4 Nr.8 HLPG i.V.m. § 6 Abs.3 Nr.1 HLPG § 5 Abs.2 Nr.8 BauGB
	Abgrenzung unterschiedlicher Nutzungen	Nr. 15.14 PlanzV









Kenzeichnung aus Genehmigungsbescheid

	von der Genehmigung ausgenommene Fläche	Genehmigungsbescheid (27.06.2011)
	von der Genehmigung ausgenommene Straße, Bestand/geplant	Genehmigungsbescheid (27.06.2011)

Beikarte 1: Vermerke, nachr. Übernahmen, Kennzeichnungen (siehe auch Hauptkarte)

	Straße (allg.), räumlich bestimmt, regionalplanerisch nicht abgestimmt, nachrichtlich übernommen/vermerkt	§ 5 Abs.4 BauGB
	Ausbaustrecke Straße/Schiene	s.o.
	Straßen-/Bahntunnel	s.o.
	Schienenstrecke (allg.), räumlich bestimmt, regionalplanerisch nicht abgestimmt, nachrichtlich übernommen/vermerkt	s.o.
	Segelfluggelände, nachrichtlich übernommen	s.o.
	Lage einer/mehrerer Fläche(n), deren Böden erheblich mit umweltgefährdenden Stoffen belastet sind	§ 5 Abs.3 Nr.3 BauGB
	Gebiet gemeinschaftlicher Bedeutung nach der Flora-Fauna-Habitat-Richtlinie der EU (FFH), nachrichtlich übernommen/vermerkt	§ 5 Abs.4 BauGB
	Europäisches Vogelschutzgebiet, nachrichtlich übernommen/vermerkt	s.o.
	Naturschutzgebiet, nachrichtlich übernommen/vermerkt	s.o.
	Landschaftsschutzgebiet, nachrichtlich übernommen/vermerkt	s.o.
	Geschützter Landschaftsbestandteil, nachrichtlich übernommen/vermerkt	s.o.
	Geschützter Landschaftsbestandteil, punktuell, nachrichtlich übernommen/vermerkt	s.o.
	Naturdenkmal, nachrichtlich übernommen/vermerkt	s.o.
	Naturdenkmal, linienhaft, nachrichtlich übernommen/vermerkt	s.o.
	Naturdenkmal, punktuell (eines/mehrere), nachrichtlich übernommen/vermerkt	s.o.
	Naturpark, nachrichtlich übernommen	s.o.
	Bann- und Schutzwald, nachrichtlich übernommen/vermerkt	s.o.
	Erholungswald, nachrichtlich übernommen/vermerkt	s.o.
	Trinkwasser- und Heilquellenschutzgebiet (Schutzzone I oder II), nachrichtlich übernommen/vermerkt	s.o.
	Trinkwasser- und Heilquellenschutzgebiet (Schutzzone III, III A, III B oder IV), nachrichtlich übernommen/vermerkt	s.o.
	Überschwemmungsgebiet, nachrichtlich übernommen/vermerkt	s.o.

Legende – Regionaler Flächennutzungsplan 2010

	Rechtsgrundlage
 Hochwasserrückhaltebecken, nachrichtlich übernommen/vermerkt	§ 5 Abs.4 BauGB
 Denkmalschutz, flächenhaft	s.o.
 Denkmalschutz, linienhaft	s.o.
 Denkmalschutz, punktuell (einer/mehrere)	s.o.
 Denkmalschutz, im Besonderen: UNESCO-Weltkulturerbe Limes	s.o.
 Baufläche, Bestand und Planung	
 Grünfläche, Bestand und Planung	
 Stadt-, Gemeindegrenze	
 Grenze des rechtlichen Geltungsbereiches des Regionalen Flächennutzungsplanes	MetropolG

Beikarte 2: Regionaler Einzelhandel

(siehe auch Hauptkarte)

 Versorgungskern	§ 9 Abs.4 Nr.2 HLPg § 5 Abs.2 BauGB
 Zentraler Versorgungsbereich	s.o.
 Ergänzungsstandort	s.o.
 Sonstiger Einzelhandelsstandort, Bestand	s.o.
 von der Genehmigung ausgenommen	Genehmigungsbescheid (27.06.2011)

* Zulässige großflächige Sortimente innerhalb der "Sondergebiete Einkaufszentrum" (nummeriert)

- 1 Nahrungs- und Genussmittel, Getränke, Drogeriewaren, Wasch- und Putzmittel, Haushaltswaren, Bekleidung, Schuhe, Sportgeräte, Bau- und Gartenmarkt
- 2 Nahrungs- und Genussmittel, Getränke, Drogeriewaren, Wasch- und Putzmittel, Haushaltswaren, Elektroklein- und -großgeräte, Computer- und Kommunikationselektronik, Unterhaltungselektronik, Bekleidung, Schuhe, Haus- und Heimtextilien, Gardinen, Baumarkt
- 3 Nahrungs- und Genussmittel, Getränke, Drogeriewaren, Wasch- und Putzmittel, Haushaltswaren, Bekleidung, Schuhe, Haus- und Heimtextilien, Gardinen
- 4 Nahrungs- und Genussmittel, Getränke, Drogeriewaren, Wasch- und Putzmittel, Haushaltswaren, Elektroklein- und -großgeräte, Computer- und Kommunikationselektronik, Unterhaltungselektronik, Baumarkt, Büroorganisation, Bekleidung, Schuhe
- 5 Nahrungs- und Genussmittel, Getränke, Drogeriewaren, Wasch- und Putzmittel, Haushaltswaren, Elektroklein- und -großgeräte, Computer- und Kommunikationselektronik, Unterhaltungselektronik, Möbel, Teppiche, Bekleidung, Schuhe, Sportgeräte, Baumarkt
- 6 Elektroklein- und -großgeräte, Computer- und Kommunikationselektronik, Unterhaltungselektronik, Möbel, Küchen, Bekleidung, Schuhe, Zoartikel, Tiernahrung
- 7 Nahrungs- und Genussmittel, Getränke, Drogeriewaren, Wasch- und Putzmittel, Haushaltswaren, Bekleidung, Schuhe, Baumarkt
- 8 Nahrungs- und Genussmittel, Getränke, Drogeriewaren, Baumarkt, Elektroklein- und -großgeräte, Computer- und Kommunikationselektronik, Unterhaltungselektronik, Möbel, Küchen, Teppiche, Zoartikel, Tiernahrung, Bekleidung, Schuhe
- 9 Nahrungs- und Genussmittel, Getränke, Drogeriewaren, Wasch- und Putzmittel, Haushaltswaren, Bekleidung, Schuhe
- 10 Bau- und Gartenmarkt, Nahrungs- und Genussmittel
- 11 Nahrungs- und Genussmittel, Getränke, Baumarkt, Gartenmarkt
- 12 Nahrungs- und Genussmittel, Getränke

** Davon flächennutzungsplanbezogene Darstellungen nach § 5 Abs.2 Nr.3 BauGB, die in der Hauptkarte enthalten sind:

Örtliche Hauptverkehrsstraßen:

Bad Homburg: Anschluss Südring/Zubringer (4. Rampenanschluss)
 Eschborn: Ausbau des Verknüpfungspunktes L 3005/L 3006 (Anschlussstelle Eschborn-Ost) mit der Anbindung an die Frankfurter Straße
 Frankfurt am Main, Europaviertel: Europaallee - westlicher Straßenabschnitt zwischen Emser Brücke bis Am Römerhof
 Frankfurt am Main, Ostend: Entlastungsstraße Hanauer Landstraße (Verlängerung der Ferdinand-Happ-Straße)
 Frankfurt am Main, Ostend: Mainbrücke-Ost in Verlängerung der Honsellbrücke
 Ginsheim-Gustavsburg: Ortsumgehung Ginsheim im Zuge der L 3040
 Grävenwiesbach: Ortsumgehung Grävenwiesbach im Zuge der B 456
 Mühlheim am Main: Lückenschluss Südring zwischen der K 191/Spessartstraße und Dieselstraße
 Oberthausen: Verbindungsrampe zwischen der L 3117/Südumgehung Oberthausen und dem Rembrücker Weg
 Oberursel: Anschluss der Weingärtenumgehung an die Nassauer Straße
 Offenbach am Main: Umgehung Offenbach-Bürgel
 Raunheim: Anschlussrampen von der B 43 zur Flörsheimer Straße (von der Genehmigung ausgenommen)
 Raunheim: Verbindungsstraße zwischen der B 43 und der Aschaffener Straße
 Wölfersheim: Verlegung der K 172 in dem Ortsteil Södel

Örtliche Schienenhauptverkehrsstrecken:

Bruchköbel: Güterzuggleisanschluss ehemaliger Fliegerhorst (Erfensee)
 Frankfurt am Main: Hafengebäude im Bereich Osthafen - Fechenheim; Hafengebäude Osthafen - Gutleuthafen
 Ginsheim-Gustavsburg: Güterzuggleisanschluss Hafen
 Groß-Krotzenburg: Güterzuggleisanschluss Staudinger
 Hanau: Hafengebäude der Stadtwerke Hanau
 Hattersheim: Güterzuggleisanschluss Okrifel
 Kelsterbach: Güterzuggleisanschluss Umspannwerk RWE
 Alle Schienenstrecken im U-/Stadt- oder Straßenbahnverkehr einschließlich teilweise unterirdischer Führung

Begründung

A: Erläuterung der Planänderung

A 1. Rechtliche Grundlagen

Das Verfahren zur Änderung des Regionalplans Südhessen/Regionalen Flächennutzungsplans 2010 (RPS/RegFNP 2010) wird gemäß den §§ 2 Abs.1 und 205 Baugesetzbuch (BauGB) in Verbindung mit § 8 Abs.1 Nr.1 des Gesetzes über die Metropolregion Frankfurt/Rhein-Main (MetropolG) durchgeführt. Der RPS/RegFNP 2010 stellt gemäß § 5 BauGB für den Ballungsraum Frankfurt/Rhein-Main im Sinne des § 2 MetropolG die sich aus der beabsichtigten städtebaulichen Entwicklung ergebende Art der Bodennutzung dar und legt gemäß § 5 HPLG (Hessisches Landesplanungsgesetz) in Verbindung mit § 9 HPLG Erfordernisse der Raumordnung fest.

Baugesetzbuch, Baunutzungsverordnung, Planzeichenverordnung, Hessisches Landesplanungsgesetz und das Gesetz über die Metropolregion Frankfurt/Rhein-Main bilden neben weiteren Fachgesetzen in der jeweils gültigen Fassung zum Zeitpunkt der Beschlussfassung die Rechtsgrundlagen der Planung.

A 2. Geltungsbereich

Der Geltungsbereich der Änderung besteht aus 2 Gebieten mit einer Gesamtfläche von ca. 3,2 ha.

Gebiet A am südwestlichen Ortsrand von Eschbach wird im Norden, Süden und Westen von landwirtschaftlich genutzten Flächen begrenzt und im Osten von geplanter Wohnbaufläche östlich des Heidigkopfweges sowie von bestehender Wohnbebauung an der Lönnsstraße.

Gebiet B am östlichen Ortsrand von Eschbach grenzt an bestehende Bebauung "In den Schlinkergärten" (Fläche1) und zwischen "Usinger Straße" und "Grundgasse" (Fläche 2). Im Osten schließen Gärten und landwirtschaftliche Flächen an. Fläche 1 wird im Norden durch die Wernborner Straße und im Süden durch Wohnbebauung begrenzt, Fläche 2 im Norden durch Wohnbebauung und im Süden durch landwirtschaftliche Flächen.

Die Abgrenzungen können den vorgelegten Planzeichnungen entnommen werden.

A 3. Anlass, Ziel und Inhalt

Die Änderung wurde von der Stadt Usingen mit Schreiben vom 05.12.2022 gemäß Stadtverordnetenbeschluss vom 04.07.2022 beantragt.

Ein entsprechender Bebauungsplan ist im Parallelverfahren (Bebauungsplan "Am Heidigkopf / Vor der Gaß"). Planungsziel ist die Entwicklung eines Wohngebietes, das in seiner Abgrenzung über die im RPS/RegFNP 2010 bereits dargestellte geplante Wohnbaufläche hinausgeht.

Damit der Bebauungsplan als aus dem RPS/RegFNP 2010 entwickelt angesehen werden kann, sowie für den Flächenausgleich im Gebiet B ist es erforderlich, die bisherigen Planaussagen im RPS/RegFNP 2010 wie folgt zu ändern:

Gebiet A: "Fläche für die Landbewirtschaftung" mit "Vorbehaltsgebiet für besondere Klimafunktionen" in "Wohnbaufläche, geplant" (ca. 1,6 ha)

Gebiet B: "Wohnbaufläche, geplant" (ca. 1,6 ha) in "Grünfläche - Wohnungsferne Gärten" (Fläche 1 ca.0,8 ha, Fläche 2 ca. 0,8 ha)

Der Kartenhintergrund in den Beikarten 1 und 2 des RPS/RegFNP 2010 wird an diese Änderung angepasst.

Der **Flächenausgleich** erfolgt durch Fläche 1 und 2 im **Gebiet B**.

A 4. Regionalplanerische Aspekte

Gebiet A liegt im Bereich der regionalplanerischer Festlegungen "Fläche für die Landbewirtschaftung" und "Vorbehaltsgebiet für besondere Klimafunktionen" mit folgende regionalplanerischen Zielsetzungen:

Die „Flächen für die Landbewirtschaftung“ dienen der Erhaltung und Entwicklung der Freiraumfunktion und der Offenhaltung der Landschaft primär durch die landwirtschaftliche Bewirtschaftung. In den „Vorbehaltsgebieten für besondere Klimafunktionen“ sollen Nutzungen und Maßnahmen vermieden werden, die die Kalt- bzw. Frischluftproduktion mindern, den Kalt- und Frischluftabfluss bzw. den Luftaustausch verringern oder mit den Emissionen von Luftschadstoffen oder Wärme verbunden sind.

Die vorgesehene Darstellung einer Wohnbaufläche weicht von diesen Zielsetzungen ab. Mit einer Größe von ca. 1,6 ha stellt die Planung keine raumbedeutsame Maßnahme dar. Die Flächen 1 und 2 im **Gebiet B** liegen im Bereich der regionalplanerischen Festlegung "Vorranggebiet Siedlung". Mit der Umwidmung in Grünfläche bleiben sie weiterhin Bestandteil dieses Vorranggebietes.

A 5. Verkehrsplanerische Aspekte

Die geplante Wohnbaufläche (Gebiet A) ist über die Kleiststraße und den Heidigkopfweg an die L 3270/Usinger Straße angebunden und über diese an das überörtliche Straßenverkehrsnetz. Eine detaillierte Ausarbeitung des Erschließungskonzeptes sowie die daraus resultierenden verkehrlichen Auswirkungen sind im Rahmen des Bebauungsplanverfahrens vorzunehmen bzw. zu überprüfen. Entsprechende Aussagen werden im weiteren Änderungsverfahren des RPS/RegFNP 2010 ergänzt.

Der Änderungsbereich ist wie folgt an den öffentlichen Personennahverkehr angebunden: Der Bahnhof Usingen befindet sich in ca. 3 km Entfernung und wird von der zwischen Frankfurt, Bad Homburg und Waldsolms-Brandobersdorf verkehrenden Regionalbahn-Linie RB 15 bedient. Das Gebiet ist über die Buslinie 63 an den Bahnhof Usingen angeschlossen.

Da im Gebiet B eine Rücknahme der geplanten Wohnbaufläche zugunsten der Sicherung der derzeitigen Garten- und landwirtschaftlichen Nutzung erfolgt, sind hierfür keine neuen verkehrsplanerischen Aspekte relevant.

A 6. Landschaftsplanerische Aspekte

Im Landschaftsplan des früheren Umlandverbandes Frankfurt 2000 (Karte 24: „Entwicklungskarte“) ist **Gebiet A** als "Flächen für die Landbewirtschaftung" dargestellt und Fläche 1 und 2 im **Gebiet B** als "Grünfläche - Wohnungsferne Gärten", teilweise mit der tatsächlichen Nutzung "Wiese, Weide". Diese Darstellungen entsprechen den aktuellen Nutzungen.

Aussagen zur Behandlung und Anwendung der naturschutzrechtlichen Eingriffsregelung erfolgen im Umweltbericht unter B 2.2 und B 2.3.

A 7. Planerische Abwägung

Der durch anhaltene Nachfrage nachgewiesene Wohnbauflächenbedarf in Usingen kann derzeit nicht hinreichend gedeckt werden, da die Stadt keine Baugrundstücke besitzt. In der Kernstadt Usingen, wo aufgrund des schienengebundenen ÖPNV-Anschlusses vorrangig Wohnnutzung entwickelt werden soll, werden Innenentwicklungspotenziale sukzessive

ausgeschöpft. Außen-Entwicklungsflächen für Wohngebiete stehen dort im RPS/RegFNP 2010 nicht mehr zur Verfügung.

Deshalb sollen im **Gebiet A** die planungsrechtlichen Voraussetzungen für die Entwicklung eines Wohngebietes am westlichen Ortsrand des nächstgelegenen Stadtteils Eschbach geschaffen werden. Dieses geht über die dargestellte Wohnbaufläche hinaus, da unter Berücksichtigung der Erschließungsmöglichkeiten und der betroffenen Umweltbelange die Konzentration auf ein Gebiet sinnvoller ist als die Entwicklung von 3 Teilflächen, wie sie bisher in Eschbach geplant sind. Die geplanten Wohnbauflächen im **Gebiet B** am östlichen Ortsrand sind aufgrund der schwierigen Erschließung (2. Reihe-Bebauung) nicht mehr für eine Wohnbebauung vorgesehen.

Durch den geplanten Flächentausch erfolgt keine über das bisherige Maß im RPS/RegFNP 2010 hinausgehende Flächeninanspruchnahme für Bauflächen.

Durch die Planung im **Gebiet A** gehen landwirtschaftliche Produktionsflächen verloren. Dies ist Teil eines im Ballungsraum Frankfurt/Rhein-Main verbreiteten Prozesses. Der Verlust landwirtschaftlicher Produktionsflächen ist nicht ausgleichbar und wird zugunsten der hier als vorrangig bewerteten Deckung des Wohnraumbedarfs in Kauf genommen. Die konkreten betriebswirtschaftlichen und eigentumsrechtlichen Belange für die betroffenen Landwirte sowie mögliche Flächenumverteilungen oder sonstige Maßnahmen zur Vermeidung von Existenzgefährdungen sind im Rahmen der verbindlichen Bauleitplanung zu klären. Die Inanspruchnahme einer Fläche für die Landbewirtschaftung sowie die Abweichung vom Landschaftsplan UVF 2000 zugunsten von Wohnbaufläche wird als gerechtfertigt angesehen, da geplante Wohnbauflächen im gleichen Umfang am östlichen Ortsrand zugunsten einer gärtnerischen und landwirtschaftlichen Nutzung zurückgewidmet werden.

Durch die Planung im **Gebiet A** werden Baumaßnahmen und eine Versiegelung bislang un bebauter Flächen vorbereitet, wodurch mit Beeinträchtigungen von Umweltbelangen zu rechnen ist wie Verlust oder Einschränkung von Bodenfunktionen, von landwirtschaftlichen Produktionsflächen und von Lebensräumen für Tiere und Pflanzen, Einschränkung des Versickerungsvermögens für Regenwasser, Verringerung der Grundwasserneubildung und der Kaltluftproduktion, Verlust von für die Erholung nutzbaren Freiflächen sowie Veränderung des Landschaftsbildes und möglicher Blickbeziehungen. Diese Beeinträchtigungen sind durch entsprechende Festsetzungen und Maßnahmen im Rahmen der konkretisierenden Planung weitgehend zu minimieren, so dass keine erheblichen nachteiligen Umweltauswirkungen durch die vorgesehene Änderung entstehen.

Die Anfälligkeit der durch die Planung ermöglichten Vorhaben für schwere Unfälle und Katastrophen ist nach § 2 Abs.4 BauGB und § 39 Abs.3 UVPG vertieft im nachfolgenden Planungs- und Zulassungsprozess zu behandeln. Auf der Ebene der regionalen Flächennutzungsplanung wird lediglich die Anfälligkeit bewertet, die sich aus der Darstellung der Art der Bodennutzung in den Grundzügen gemäß § 5 Abs.1 BauGB ergibt. Hier sind nach derzeitigem Kenntnisstand keine schwerwiegenden Risiken erkennbar.

Durch die Änderungen in **Gebiet B** werden keine neuen Beeinträchtigungen von Umweltbelangen vorbereitet, da durch die Aufgabe der geplanten Wohnnutzung die vorhandene gärtnerische und landwirtschaftliche Nutzung erhalten bleibt.

Flächenausgleich:

Ein Flächenausgleich gemäß der von der Verbandskammer am 29.04.2015 beschlossenen und durch Beschlüsse vom 11.12.2019 und 14.12.2022 ergänzten bzw. geänderten Richtlinie zum Flächenausgleich erfolgt in gleichem Umfang durch die Rücknahme von 2 geplanten Wohnbauflächen im **Gebiet B** am östlichen Ortsrand des selben Stadtteils.

B: Umweltbericht

B 1. Einleitung

B 1.1 Inhalt und wichtigste Ziele der Planänderung

Planungsziel ist die Entwicklung eines Wohngebietes im **Gebiet A**, das in seiner Abgrenzung über die bereits dargestellte geplante Wohnbaufläche hinausgeht.

Damit der Bebauungsplan "Am Heidigkopf/Vor der Gaß" als aus dem RPS/RegFNP 2010 entwickelt angesehen werden kann, sowie für den Flächenausgleich im **Gebiet B** ist es erforderlich, die bisherigen Planaussagen im RPS/RegFNP 2010 wie folgt zu ändern:

Gebiet A: "Fläche für die Landbewirtschaftung" mit "Vorbehaltsgebiet für besondere Klimafunktionen" in "Wohnbaufläche, geplant" (ca. 1,6 ha)

Gebiet B: "Wohnbaufläche, geplant" (ca. 1,6 ha) in "Grünfläche - Wohnungsferne Gärten" (Fläche 1 und 2, je ca. 0,8 ha)

Bezüglich des Themas Flächenausgleich wird auf Kapitel A 7 verwiesen.

B 1.2 Umweltschutzziele der Fachgesetze und Fachpläne

Im Umweltbericht sind die in einschlägigen Fachgesetzen und Fachplänen festgelegten Ziele des Umweltschutzes darzustellen, die für die Planänderung von Bedeutung sind. Diese werden nachfolgend aufgeführt.

Zur Berücksichtigung der Umweltschutzziele wurden Prüfkriterien für die Umweltprüfung des RegFNP abgeleitet, die auch in der vorliegenden RegFNP-Änderung angewendet werden. Die Prüfkriterien und die entsprechende Methodik der Umweltprüfung sind im Kapitel 3.1.1 (Umweltprüfung allgemein) des Umweltberichts zum RPS/RegFNP 2010 erläutert.

Dabei ist grundsätzlich zu berücksichtigen, dass auf Ebene der vorbereitenden Bauleitplanung die Einhaltung bestimmter Umweltschutzziele - wie z.B. von Grenzwerten beim Immissionsschutz - im Regelfall noch nicht genau geprüft werden kann, da in diesem Planungsstadium meist noch keine detaillierten Angaben zur späteren Nutzung vorliegen.

Wie die genannten Ziele im konkreten Fall der vorliegenden Planänderung berücksichtigt werden, ist in Kapitel B 2. Umweltauswirkungen und den diesem zu Grunde liegenden Datenblättern zur Umweltprüfung erläutert (siehe auch Kap. B 3.1 Prüfverfahren).

BBodSchG - Bundes-Bodenschutzgesetz

Zweck dieses Gesetzes ist es, nachhaltig die Funktionen des Bodens zu sichern oder wiederherzustellen. Hierzu sind schädliche Bodenveränderungen abzuwehren, der Boden und Altlasten sowie hierdurch verursachte Gewässerverunreinigungen zu sanieren und Vorsorge gegen nachteilige Einwirkungen auf den Boden zu treffen. Bei Einwirkungen auf den Boden sollen Beeinträchtigungen seiner natürlichen Funktionen sowie seiner Funktion als Archiv der Natur- und Kulturgeschichte so weit wie möglich vermieden werden. (§ 1 BBodSchG)

BImSchG - Bundes-Immissionsschutzgesetz

Zweck dieses Gesetzes ist es, Menschen, Tiere und Pflanzen, den Boden, das Wasser, die Atmosphäre sowie Kultur- und sonstige Sachgüter vor schädlichen Umwelteinwirkungen zu schützen und dem Entstehen schädlicher Umwelteinwirkungen vorzubeugen. (§ 1 BImSchG)

KSG - Bundes-Klimaschutzgesetz

Zweck dieses Gesetzes ist es, zum Schutz vor den Auswirkungen des weltweiten Klimawandels die Erfüllung der nationalen Klimaschutzziele sowie die Einhaltung der europäischen Zielvorgaben zu gewährleisten. (§ 1 KSG)

BNatSchG - Bundesnaturschutzgesetz

Zwecke dieses Gesetzes sind Natur und Landschaft auf Grund ihres eigenen Wertes und als Grundlage für Leben und Gesundheit des Menschen auch in Verantwortung für die künftigen Generationen im besiedelten und unbesiedelten zu schützen.

Dazu zählen, dass die biologische Vielfalt, die Leistungs- und Funktionsfähigkeit des Naturhaushalts einschließlich der Regenerationsfähigkeit und nachhaltigen Nutzungsfähigkeit der Naturgüter sowie die Vielfalt, Eigenart und Schönheit sowie der Erholungswert von Natur und Landschaft auf Dauer gesichert sind; der Schutz umfasst auch die Pflege, die Entwicklung und, soweit erforderlich, die Wiederherstellung von Natur und Landschaft. (§ 1 BNatSchG)

EEG - Erneuerbare-Energien-Gesetz

Zweck dieses Gesetzes ist es, insbesondere im Interesse des Klima- und Umweltschutzes eine nachhaltige Entwicklung der Energieversorgung zu ermöglichen, die volkswirtschaftlichen Kosten der Energieversorgung auch durch die Einbeziehung langfristiger externer Effekte zu verringern, fossile Energieressourcen zu schonen und die Weiterentwicklung von Technologien zur Erzeugung von Strom aus erneuerbaren Energien zu fördern. (§ 1 EEG)

WHG - Wasserhaushaltsgesetz

Zweck dieses Gesetzes ist es, durch eine nachhaltige Gewässerbewirtschaftung die Gewässer als Bestandteil des Naturhaushalts, als Lebensgrundlage des Menschen, als Lebensraum für Tiere und Pflanzen sowie als nutzbares Gut zu schützen. (§ 1 WHG)

BauGB - Baugesetzbuch

Zweck dieses Gesetzes ist es, die Aufgaben der Bauleitplanung zu regeln. Die Bauleitpläne sollen eine nachhaltige städtebauliche Entwicklung, die die sozialen, wirtschaftlichen und umweltschützenden Anforderungen auch in Verantwortung gegenüber künftigen Generationen miteinander in Einklang bringt, und eine dem Wohl der Allgemeinheit dienende sozialgerechte Bodennutzung gewährleisten. Sie sollen dazu beitragen, eine menschenwürdige Umwelt zu sichern, die natürlichen Lebensgrundlagen zu schützen und zu entwickeln sowie den Klimaschutz und die Klimaanpassung, insbesondere auch in der Stadtentwicklung, zu fördern, sowie die städtebauliche Gestalt und das Orts- und Landschaftsbild baukulturell zu erhalten und zu entwickeln. Hierzu soll die städtebauliche Entwicklung vorrangig durch Maßnahmen der Innenentwicklung erfolgen. (§ 1 BauGB)

Landschaftsplan

Zu den Aussagen des Landschaftsplanes wird auf Kapitel A 6 verwiesen.

Flächenausgleichsrichtlinie des Regionalverbandes FrankfurtRheinMain

Die Flächenausgleichsrichtlinie soll einen nachhaltigen Umgang mit dem Schutzgut Boden dauerhaft gewährleisten und den Flächenverbrauch im Gebiet des Regionalverbandes angemessen steuern (Beschluss Nr. III-223 der Verbandsversammlung vom 29.04.2015 zur Drucksache Nr. III-2015-26, geändert durch Beschluss Nr. IV-182 der Verbandsversammlung vom 11.12.2019 zur Drucksache Nr. IV-2019-70 und durch Beschluss Nr. V-76 der Verbandsversammlung vom 14.12.2022 zur Drucksache Nr. V-2022-68).

B 2. Umweltauswirkungen

B 2.1 Bestandsaufnahme und Bewertung des derzeitigen Umweltzustands

Gebiet A ist geprägt durch überwiegend landwirtschaftliche Nutzung (Grünland, Acker), **Gebiet B** durch gärtnerische und landwirtschaftliche Nutzung (Fläche 1: Wiese und Gärten, Fläche 2: Acker, Wiese, Gärten, Einzelgehölze).

Von der Änderung sind keine Schutzgebiete betroffen.

Folgende schutzgutbezogene Umweltfaktoren sind relevant:

Boden und Fläche

- Altlasten oder Altablagerungen sind in den Änderungsgebieten nicht bekannt.
- **Gebiet A:** unversiegelte landwirtschaftlich genutzte Flächen, Braunerde aus lößreichem Schluff, geringes Ertragspotenzial, hohe Erosionsgefährdung im südlichen Teilbereich, geringe Bodenfunktionsbewertung, Ackerzahl überwiegend 25 bis 35
- **Gebiet B, Fläche 1:** überwiegend unversiegelte landwirtschaftlich und gärtnerisch genutzte Fläche, < 25% versiegelt (LW Gebäude, Gartenhütten), Pseudogley aus lößreichem Schluff, potenziell starker Stauwassereinfluss, mittleres Ertragspotenzial, mittlere Bodenfunktionsbewertung
- **Gebiet B, Fläche 2:** unversiegelte, überwiegend gärtnerisch genutzte Fläche, Gley aus Fluvialschluff, Archivboden, oberflächennaher Grundwassereinfluss, mittleres Ertragspotenzial, mittlere Bodenfunktionsbewertung
- Die Angaben basieren auf den Digitalen Bodendaten 1:50.000 des Hessischen Landesamtes für Naturschutz, Umwelt und Geologie (HLNUG) einschließlich zugehöriger Bewertungsmethoden.

Wasser

- **Gebiet B, Fläche 2:** Potenzielle Überschwemmungsfläche (Auenbereich des Eschbachs), Gebiet mit sehr hoher Verschmutzungsempfindlichkeit des Grundwassers (Flurabstand ≤ 2 m, Porenleiter unter Auenlehm)

Luft und Klima

- **Gebiet A** und **Gebiet B, Fläche 2:** Relevante Kaltlufteinzugsgebiete gemäß Klimaanalyse Hessen, hohe bzw. sehr hohe Empfindlichkeit (geringe Volumenstromdichte $> 30 - 60 \text{ m}^3 \text{ je m}^2 \text{ s}$ bzw. $> 0 - 30 \text{ m}^3 \text{ je m}^2 \text{ s}$)
- **Gebiet B, Fläche 1:** keine Klimarelevanz gemäß Klimaanalyse Hessen

Tiere, Pflanzen und biologische Vielfalt

- **Gebiet A:** wertvolles Biotop (Baumreihe gem. Hessischer Biotopkartierung) am nördlichen Rand
- **Gebiet B:** z.T. wertvolle Biotope (Fettwiese, Fettweide gem. Landschaftsplan des Umlandverbandes)
- Aktuelle faunistische Untersuchungen liegen für **Gebiet A** noch nicht vor. Im parallelen Bebauungsplanverfahren findet eine Erfassung der Tier- und Pflanzenwelt statt. Anhand der Ergebnisse werden die diesbezüglichen Aussagen im weiteren Verfahren ergänzt. Nach der in unserem Haus erstellten Potenzialanalyse anhand der Lebensraumausstattung (Acker- und Grünlandnutzung) sind Vorkommen von Offenlandarten wie Feldlerche, Rebhuhn oder Wiesen-Schafstelze möglich. In den nordwestlich angrenzenden Streuobstwiesen (ca. 300 m Abstand) wurden Brutvorkommen des Steinkauzes nachgewiesen. Zudem sind Gehölzbestände im Siedlungsbereich vorhanden. Dort sind Vorkommen von Gehölzbrütern wie Goldammer und Girlitz möglich. Eventuell nutzen Fledermäuse aus dem Siedlungsbereich das Gebiet zur

Nahrungssuche. Hinweise auf weitere artenschutzrechtlich relevanten Arten liegen nicht vor. Das Gebiet liegt nicht im Verbreitungsgebiet des Feldhamsters in Hessen.

- **Für Gebiet B** ist keine Artenerfassung erforderlich, da durch die aktuelle Planung keine Nutzungsänderung mit Eingriffen in die Biotopstruktur und den Artenbestand mehr vorbereitet wird.

Landschaft

- Lage im Landschaftsraum "Östlicher Hintertaunus", in der bedeutsamen Landschaft "Offene Landschaft um Wernborn und Eschbach" (Fachgutachten RV) und im Naturpark Hochtanaus
- **Gebiet A** ist gut einsehbar und geprägt durch die Lage am Ortsrand im Übergang zur freien Landschaft.
- Die Flächen im **Gebiet B** sind geprägt durch die kleinteilige Nutzung am Ortsrand und den östlich anschließenden Landschaftsraum mit Aussiedlerhöfen (Fläche 1) und Schulgebäuden und Sportflächen (Fläche 2).
- Die Erholungsfunktion der Gebiete besteht im Wesentlichen in der Naherholung und privaten Nutzung der Gärten.

Mensch und seine Gesundheit

- keine besonderen Umweltaspekte

Kultur- und sonstige Sachgüter

- keine Vorkommen in den Gebieten

B 2.2 Prognose und Bewertung der Auswirkungen

Auswirkungen der bisherigen Planung

Gebiet A: Durch die bisherige Planung sind keine neuen Auswirkungen zu erwarten, da sie der derzeitigen landwirtschaftlichen Nutzung entspricht.

Gebiet B: Durch die bisherige Planung von Wohnbauflächen sind durch Versiegelung und Überbauung Auswirkungen zu erwarten wie dauerhafter Verlust und Beeinträchtigung des natürlichen Bodens und seiner natürlichen Funktionen (Lebensraumfunktion, Speicher-, Puffer- und Filterfunktion, natürliche Ertragsfunktion), Reduzierung der Grundwasserneubildung, Verlust und Veränderung bzw. Beeinträchtigung von Lebensräumen für Tiere und Pflanzen, geringfügige Veränderungen des Kleinklimas, Verlust von für die Naherholung genutzten Freiflächen und Gärten.

Auswirkungen der Planänderung

Gebiet A: Durch Versiegelung und Überbauung sind folgende Auswirkungen zu erwarten:

- dauerhafter Verlust und Beeinträchtigung des natürlichen Bodens und seiner natürlichen Funktionen (Lebensraumfunktion, Speicher-, Puffer- und Filterfunktion, natürliche Ertragsfunktion)
- Reduzierung der Grundwasserneubildung
- Verlust, Veränderung und Beeinträchtigung von Lebensräumen für Tiere und Pflanzen
- kleinklimatische Auswirkungen durch den Verlust kaltluftproduzierender Flächen, denen durch entsprechende Gestaltungs- und Begrünungsmaßnahmen zu begegnen ist. Nach gegenwärtigem Kenntnisstand ist dadurch nicht mit wesentlichen Auswirkungen auf die Durchlüftung der Ortslage von Eschbach zu rechnen.
- Veränderungen des Ortsbildes durch Neubebauung
- Verlust von für die Naherholung genutzten Freiflächen

Im **Gebiet B** sind durch die Planänderung keine neuen Auswirkungen zu erwarten, da die derzeitige Nutzung erhalten bleibt.

Insgesamt sind durch den Flächentausch geringere Auswirkungen auf die betroffenen Umweltbelange zu erwarten, da die vielfältiger strukturierten und ökologisch wertvolleren Flächen im Gebiet B am Rand der Eschbachau nunmehr nicht mehr für eine Wohnbebauung vorgesehen sind.

Naturschutzrechtliche Eingriffsregelung

Da noch keine detaillierte Planung vorliegt, können konkrete Aussagen zur naturschutzrechtlichen Eingriffsregelung sowie der Kompensation der Bodenfunktionen erst im weiteren Verfahren ergänzt werden.

Für die Kompensation der geplanten Eingriffe, die nicht in den Bauflächen selbst untergebracht werden können, weist der RPS/RegFNP 2010 die "Ökologisch bedeutsame Flächennutzung..." aus mit Flächen, die wegen ihres Zustandes, ihrer Lage oder ihren natürlichen Entwicklungsmöglichkeiten für künftige Maßnahmen des Naturschutzes und der Landschaftspflege besonders geeignet sind.

Nicht vermeidbare erhebliche Beeinträchtigungen des Bodens und seiner natürlichen Funktionen sind gemäß Eingriffsregelung des Bundesnaturschutzgesetzes zu kompensieren. Der Regionale Flächennutzungsplan kann hierfür lediglich eine Rahmensetzung treffen - z.B. über die Darstellung der „Ökologisch bedeutsamen Flächennutzung“. Die konkrete Planung und Durchführung der Kompensationsmaßnahmen selbst ist im Zuge der Bebauungsplanung zu leisten. Dafür geeignet sind insbesondere Böden mit geringem Funktionserfüllungsgrad, wobei zwischen Eingriff und Ausgleich kein räumlicher Zusammenhang bestehen muss (s. Hessisches Ministerium für Umwelt, Energie, Landwirtschaft und Verbraucherschutz (2011): "Bodenschutz in der Bauleitplanung - Arbeitshilfe zur Berücksichtigung von Bodenbelangen in der Abwägung und der Umweltprüfung nach BauGB in Hessen" bzw. Hessische Landesanstalt für Naturschutz, Umwelt und Geologie (2019): Arbeitshilfe "Kompensation des Schutzgutes Boden in der Bauleitplanung nach BauGB").

FFH-Verträglichkeit

Gemäß § 34 Bundesnaturschutzgesetz sind Projekte vor ihrer Zulassung auf ihre Verträglichkeit mit den Erhaltungszielen von Natura 2000-Gebieten zu überprüfen. In den maßgeblichen Gesetzen ist festgelegt, dass Flächennutzungspläne zu den zu prüfenden Projekten bzw. Plänen zählen. Die Natura 2000-Gebiete bilden das europäische Schutzgebietsnetz und umfassen die im Rahmen der Fauna-Flora-Habitat-Richtlinie (FFH-Richtlinie) und Vogelschutzrichtlinie gemeldeten Gebiete. Im Scoping-Verfahren zum RPS/RegFNP 2010 wurde festgelegt, dass geplante Bauflächen innerhalb eines 1000 m-Radius um Natura 2000-Gebiete einer FFH-Vorprüfung (Prognose) zu unterziehen sind, geplante Grünflächen (bis auf Sport) in einem 200 m-Radius. Die Prüfung ergab keine derart betroffenen Flächen innerhalb dieser Abstandsbereiche.

B 2.3 Maßnahmen zur Vermeidung, Verringerung und zum Ausgleich

Im Rahmen der verbindlichen Bauleitplanung sollen Festsetzungen getroffen werden, die den o.g. Umweltauswirkungen entgegen wirken. Das sind im Wesentlichen:

- Minimierung der Neuversiegelung, Begrenzung der überbaubaren Grundstücksfläche, Festsetzungen zum flächensparenden Bauen (z.B. flächensparende Haustypen, Minimierung der Erschließungsflächen, verdichtete Bauweise)
- Festsetzungen zur Wasserdurchlässigkeit von Grundstücksteilen durch Einsatz wasserdurchlässiger Baustoffe, Bauteile oder entsprechender Bauverfahren.
- Baustelleneinrichtung und Lagerflächen im Bereich bereits verdichteter bzw. versiegelter Böden, Identifizierung und Sicherung wertvoller, empfindlicher und/oder nicht

benötigter Bodenflächen während der Bauphase, Wiederherstellung baulich temporär genutzter Bodenflächen, fachgerechte Verwertung von Bodenaushub (getrennte Lagerung von Ober- und Unterboden, Vermeidung von Vernässung und Verdichtung, Wiedereinbau), Vermeidung stofflicher Belastungen des Bodens und des Grundwassers bei den Bauausführungen, Berücksichtigung der Witterung vor dem Befahren empfindlicher Böden. Aufgrund der Vorhabensgröße (> 1 ha) wird eine bodenkundliche Baubegleitung empfohlen (s. Bundesverband Boden (2013): "Bodenkundliche Baubegleitung - Leitfaden für die Praxis" BVB-Merkblatt sowie DIN 19639, Bodenschutz bei Planung und Durchführung von Bauvorhaben, Sept. 2019).

- Nicht vermeidbare erhebliche Beeinträchtigungen des Bodens und seiner natürlichen Funktionen sind gemäß Eingriffsregelung des Bundesnaturschutzgesetzes zu kompensieren, siehe auch Kapitel B 2.2. Die konkrete Planung und Durchführung der Kompensationsmaßnahmen erfolgt im Zuge der verbindlichen Bauleitplanung. Zu den bevorzugten Maßnahmen zählen z.B. Entsiegelung, Rekultivierung von Abbaustätten, Altablagerungen usw., Abtrag von Aufschüttungen, Verfüllungen usw., Schadstoffbeseitigung, Bodenreinigung, Oberbodenauftrag, Bodenlockerung, erosionsmindernde Maßnahmen, Wiedervernässung ehemals nasser oder feuchter Standorte oder Aufwertung ackerbaulich bewirtschafteter Fläche durch Extensivierung.
- Maßnahmen zur Regenwasserbewirtschaftung, z.B. Zisternen, Löschwasserteich o.ä., Rückführung von Niederschlagswasser in den Wasserkreislauf, soweit dies aus wasserrechtlicher Sicht sinnvoll und zulässig ist.
- Maßnahmen im Rahmen eines nachhaltigen Energiekonzeptes, wie z.B. Verwendung von Solarthermie- oder Photovoltaikanlagen
- Fassaden- und Dachbegrünungen, Festsetzung von Flächen mit Bindungen für Bepflanzung sowie Erhaltung von Bäumen, Sträuchern und sonstigem Bewuchs, Gehölzpflanzungen zur Eingrünung, Begrünung der Grundstücksfreiflächen, Pflanzung von Straßenbegleitgrün und Begrünung von Fahrzeugstellplätzen
- Festsetzung von Flächen für Maßnahmen des Naturschutzes und der Landschaftspflege, um dort Ausgleichsmaßnahmen umzusetzen
- zeitliche Beschränkung der Baufeldvorbereitung auf Zeiträume außerhalb der Brut- und Setzzeit (01.10-28/29.02 bzw. 01.03-30.10)
- Verwendung von insektenfreundlicher Beleuchtung (z.B. Natrium-Dampfdrucklampen, LED-Leuchtmittel) mit vollständig geschlossenem Lampengehäuse, um ein Anlocken von Insekten zu vermeiden bzw. Verluste zu minimieren.

B 2.4 Anderweitige Planungsmöglichkeiten

In der Kernstadt Usingen, wo aufgrund des schienengebundenen ÖPNV-Anschlusses vorrangig Wohnnutzung entwickelt werden soll, werden Innenentwicklungspotenziale sukzessive ausgeschöpft. Außen-Entwicklungsflächen für Wohngebiete stehen dort im RPS/Reg-FNP 2010 nicht mehr zur Verfügung. Deshalb sollen die planungsrechtlichen Voraussetzungen für die Entwicklung eines bereits im RPS/RegFNP 2010 vorgesehenen, jedoch etwas größeren Wohngebietes am westlichen Ortsrand des nächstgelegenen Stadtteils Eschbach geschaffen werden. Die Konzentration auf ein Gebiet ist unter Berücksichtigung der Erschließungsmöglichkeiten und hinsichtlich der betroffenen Umweltbelange sinnvoller als die Entwicklung von 3 Teilflächen wie bisher geplant.

B 3. Zusätzliche Angaben

B 3.1 Prüfverfahren

Das für die vorliegende Planänderung verwendete Verfahren zur Umweltprüfung ist hinsichtlich Umfang, Detaillierungsgrad und Methodik weitgehend identisch mit dem Prüfverfahren zum Umweltbericht des RPS/RegFNP 2010. In der Planänderung kommen insbesondere die darin unter 3.1.1 und 3.1.2 beschriebenen Teilverfahren zur Prüfung von Einzelflächen (Einzelprüfung) und zur Vorprüfung der Natura 2000- bzw. FFH-Verträglichkeit zur Anwendung. Das Verfahren wurde ergänzt um Aussagen zu den Risiken für die menschliche Gesundheit, das kulturelle Erbe oder die Umwelt (zum Beispiel durch Unfälle oder Katastrophen) und um eine Beschreibung der erheblichen nachteiligen Auswirkungen nach § 1 Absatz 6 Nummer 7 Buchstabe j BauGB.

Für die Einzelprüfung wird ein GIS-basiertes Abfrage-, Dokumentations- und Erstbewertungsinstrumentarium verwendet, mit dem alle relevanten Umweltbelange automatisiert ermittelt werden können.

Anhand von über 50 Umweltthemen werden dabei die Auswirkungen der Planänderung auf sieben verschiedene Schutzgüter (Boden und Fläche, Wasser, Luft und Klima, Tiere und Pflanzen/Biologische Vielfalt, Landschaft / landschaftsbezogene Erholung, Gesundheit des Menschen/Bevölkerung, Kultur- und Sachgüter) sowie Wechselwirkungen zwischen diesen analysiert. Zu den Umweltthemen zählen sowohl meist gebietsbezogene Angaben zu hohen Umweltqualitäten, die negativ oder positiv beeinflusst werden können als auch vorhandene Vorbelastungen, die die Planung selbst beeinträchtigen können. Ein Teil der Umweltthemen ist zusätzlich mit rechtlichen Bindungen belegt, die sich für bestimmte Planungen als Restriktion erweisen können (z.B. naturschutzrechtliche Schutzgebiete). Für einzelne Umweltthemen wurden so genannte „Erheblichkeitsschwellen“ definiert, bei deren Überschreiten mit voraussichtlichen erheblichen Umweltauswirkungen zu rechnen ist.

Die Ergebnisse der automatisierten Umweltprüfung werden in einem „Datenblatt zur Umweltprüfung“ dargestellt. Sie sind die Grundlage für die weiter eingrenzende, verbal-argumentative Bewertung in Kapitel B 2 des Umweltberichts.

Das Datenblatt kann beim Regionalverband FrankfurtRheinMain eingesehen werden.

Die Prüfung der FFH-Verträglichkeit wird auf den ersten Prüfschritt (FFH-Vorprüfung oder -Prognose) begrenzt. In der FFH-Vorprüfung erfolgt eine überschlägige Bewertung, ob erhebliche Beeinträchtigungen der für die Erhaltungsziele oder den Schutzzweck maßgeblichen Bestandteile eines Natura-2000 Gebietes durch die Planung offensichtlich ausgeschlossen werden können.

Die Vorprüfung ist auf die Ebene der vorbereitenden Bauleitplanung ausgerichtet. Diese gibt nur die Grundzüge der angestrebten Flächennutzung wieder. Auf der Ebene der verbindlichen Bauleitplanung ist im Regelfall eine weitere Vorprüfung ausgehend von Wirkfaktoren der dann konkretisierten Planung durchzuführen.

Bei der Zusammenstellung der Angaben sind folgende Schwierigkeiten aufgetreten:

Einzelne Umweltbelange können wegen zu kleinmaßstäblicher Datengrundlagen und mangels Kenntnis der im Einzelnen geplanten Vorhaben nur in sehr allgemeiner Form behandelt werden. Dies betrifft Aussagen

- zur Art und Menge der erzeugten Abfälle, ihrer Beseitigung und Verwertung,
- zu den Auswirkungen der geplanten Vorhaben auf das Klima sowie deren Anfälligkeit gegenüber den Folgen des Klimawandels,
- zu den eingesetzten Techniken und Stoffen und
- zu den Risiken für die menschliche Gesundheit, das kulturelle Erbe oder die Umwelt durch schwere Unfälle oder Katastrophen.

Diese Aspekte können erst im Rahmen der weiteren Konkretisierung der Vorhaben im Plan-
gebiet im Rahmen der nachfolgenden Planungs- und Genehmigungsverfahren genauer be-
nannt werden.

B 3.2 Geplante Überwachungsmaßnahmen (Monitoring)

Gemäß § 4c BauGB sind die erheblichen Umweltauswirkungen, die auf Grund der Durchfüh-
rung von Bauleitplänen eintreten, zu überwachen.

Für den RPS/RegFNP 2010 wurde dazu ein Konzept für ein Monitoring entwickelt, das in Ka-
pitel 3.2 des Umweltberichtes zum RPS/RegFNP 2010 beschrieben ist. Die mit der vorlie-
genden Planänderung verbundenen Umweltauswirkungen fließen in dieses Monitoring mit
ein.

B 3.3 Zusammenfassung des Umweltberichtes

Da es sich um einen Flächentausch handelt wird auf der Ebene der Flächennutzungspla-
nung keine neue zusätzliche Bauflächeninanspruchnahme und neuen Umweltauswirkungen
vorbereitet.

Durch die Entwicklung der geplanten Bauflächen sind durch Versiegelung, Überbauung und
Grünflächengestaltung Auswirkungen für Boden und Fläche (Flächenverlust, Funktionsver-
lust natürlicher Böden), Wasser (Reduzierung der Grundwasserneubildung), Tiere, Pflanzen
und biologische Vielfalt (Lebensraumverlust), Klima und Luft (kleinklimatische Veränderung)
und Landschaft (Veränderung des Landschaftsbildes) zu erwarten. Durch geeignete Aus-
gleichs- und Ersatzmaßnahmen können die Auswirkungen minimiert beziehungsweise kom-
pensiert werden, so dass keine erheblichen Umweltauswirkungen zurückbleiben.

B 3.4 Referenzliste der verwendeten Quellen

- Zur Erstellung des Umweltberichtes wurden die Quellen 1 - 4 herangezogen.

Quellenverzeichnis

- [1] Antrag der Stadt Usingen auf RegFNP-Änderung vom 05.12.2022
- [2] Landschaftsplan des Umlandverbandes Frankfurt (2000)
- [3] Datenblatt der Strategischen Umweltprüfung, 13.12.2022
- [4] Luftbild 2021