



Regionalverband  
FrankfurtRheinMain

---

**Drucksache Nr. V-2024-8**

---

**Dezernat I**

Abteilung Planung

Betr.: **3. Änderung** des Regionalplans Südhessen/Regionalen Flächennutzungsplans 2010 für die **Stadt Bruchköbel** Stadtteil Roßdorf  
Gebiet: "Neue Brückenschule"

hier: **Aufstellungsbeschluss mit anschließender frühzeitiger Beteiligung**

Vorg.:

### **I. Antrag**

Die Verbandskammer möge beschließen:

1. Gemäß §§ 2 Abs. 1 und 205 Baugesetzbuch (BauGB) in Verbindung mit § 8 Abs. 1 Nr. 1 des Gesetzes über die Metropolregion Frankfurt/Rhein-Main (MetropolG) wird das Verfahren zur 3. Änderung des Regionalplans Südhessen/Regionalen Flächennutzungsplans 2010 für die Stadt Bruchköbel, Stadtteil Roßdorf, Gebiet: "Neue Brückenschule" eingeleitet.

Gemäß vorgelegten Planzeichnungen wird Folgendes geändert:  
"Ökologisch bedeutsame Flächenutzung" (ca. 1 ha) in "Fläche für den Gemeinbedarf, geplant" (ca. 1 ha).

2. Gemäß der von der Verbandskammer am 29.04.2015 beschlossenen und durch Beschlüsse vom 11.12.2019 und 14.12.2022 ergänzten Richtlinie zum Flächenausgleich, kann auf einen Flächenausgleich verzichtet werden, da es sich um eine geplante Gemeinbedarfsfläche (geplante neue Grundschule) handelt.
3. Die Einleitung des Verfahrens ist im Staatsanzeiger für das Land Hessen öffentlich bekannt zu machen.
4. Der Regionalvorstand wird beauftragt, das weitere Verfahren, insbesondere die Abstimmung gemäß § 2 Abs. 2 BauGB, die Beteiligung gemäß § 4 Abs. 1 BauGB sowie die Beteiligung der Öffentlichkeit gemäß § 3 Abs. 1 BauGB durchzuführen.
5. Der Regionalvorstand wird beauftragt, die Vorlage der Regionalversammlung Südhessen vorzulegen mit der Bitte um Kenntnisnahme und Zustimmung zur Durchführung des Planänderungsverfahrens nach Baugesetzbuch (BauGB).



Regionalverband  
FrankfurtRheinMain

Regionalverband FrankfurtRheinMain  
Postfach 11 19 41, 60054 Frankfurt am Main

Regierungspräsidium Darmstadt  
Herr Hennig  
Dez. III 31.1 Regionalplanung

64278 Darmstadt

Der Regionalvorstand

Ihr Zeichen:  
Ihre Nachricht:  
Unser Zeichen:

Ansprechpartner: Dr. Arnd Bauer  
Bereichsleiter RegFNP-Änderungen STN zu  
BPlänen  
Telefon: +49 69 2577-1541  
Telefax: +49 69 2577-1547  
bauer@region-frankfurt.de

21. März 2024

## **Regionalplan Südhessen/Regionaler Flächennutzungsplan 2010**

hier: Durchführung von Planänderungen nach Baugesetzbuch

Sehr geehrter Herr Hennig,

der Regionalvorstand des Regionalverbandes FrankfurtRheinMain hat in seiner Sitzung am 21. März 2024 nachfolgende Beschlüsse zur Aufstellung von Planänderungen des Regionalplanes Südhessen/Regionalen Flächennutzungsplanes 2010 zur Vorlage an die Verbandskammer des Regionalverbandes FrankfurtRheinMain gefasst:

**3. Änderung** des Regionalplans Südhessen/Regionalen Flächennutzungsplans 2010 für die **Stadt Bruchköbel** Stadtteil Roßdorf

Gebiet: "Neue Brückenschule"

**Drucksache Nr. V-2024-8**

**5. Änderung** des Regionalplans Südhessen/Regionalen Flächennutzungsplans 2010 für die **Stadt Erlensee**, Stadtteil Langendiebach

Gebiet A: "Im Büchensaal II"

Gebiet B: "Hintere Bogenstraße"

**Drucksache Nr. V-2024-9**

**1. Änderung** des Regionalplans Südhessen/Regionalen Flächennutzungsplans 2010 für die **Stadt Nidderau**, Stadtteil Heldenbergen

Gebiet: "Allee Süd V"

**Drucksache Nr. V-2024-10**

Seite 2 zum Schreiben vom 21. März 2024  
an das Regierungspräsidium Darmstadt



Nach Zustimmung des Haupt- und Planungsausschusses der Regionalversammlung Südhessen zur Durchführung der Planänderungen nach Baugesetzbuch (BauGB) und den Beschlüssen der Verbandskammer erfolgt die Bekanntmachung der Aufstellungsbeschlüsse im Staatsanzeiger für das Land Hessen durch den Regionalverband.

Mit freundlichen Grüßen  
Im Auftrag



Dr. Arnd Bauer  
Bereichsleiter RegFNP-Änderungsverfahren und Stellungnahmen

Anlagen:

DS-Nr. V-2024-8  
DS-Nr. V-2024-9  
DS-Nr. V-2024-10

## II. Erläuterung der Planung

Anlass, Inhalt und Zweck der Änderung sind der vorgelegten Begründung zu entnehmen. An dieser Stelle erfolgt nur eine kurze Zusammenfassung:

Die bestehende Grundschule im Stadtteil Roßdorf ist zu klein für eine adäquate Unterbringung aller Schüler. Mehrere Klassen werden bereits seit einigen Jahren in Containern unterrichtet. Im Rahmen des Änderungsverfahrens sollen daher eine Grundschule mit Ausgabeküche, Speiseraum und Räumen für eine Ganztagsbetreuung auf einer bisher als Wiese genutzten Fläche geschaffen werden.

Damit ein entsprechender Bebauungsplan als aus dem Regionalplan Südhessen/Regionalen Flächennutzungsplan 2010 (RPS/RegFNP 2010) entwickelt angesehen werden kann, ist eine Änderung der derzeitigen Darstellung des RPS/RegFNP 2010 erforderlich.

Nach derzeitigem Erkenntnisstand ist davon auszugehen, dass die Durchführung eines Abweichungsverfahrens vom Regionalplan Südhessen/Regionalen Flächennutzungsplan 2010 nach § 4 Abs. 9 und/oder § 8 HLPG (Hessisches Landesplanungsgesetz) nicht erforderlich ist.

### **Flächenausgleich:**

Flächenneuanspruhen für **Gemeinbedarfsflächen** sind gemäß der von der Verbandskammer am 29.04.2015 beschlossenen und gemäß Beschluss vom 11.12.2019 ergänzten Richtlinie zum Flächenausgleich von dem Erfordernis des Flächenausgleichs ausgenommen, da ihre Anlagen und Einrichtungen der Allgemeinheit dienen.

# Änderung des Regionalplans Südhessen / Regionalen Flächennutzungsplans 2010

## 3. Änderung Stadt Bruchköbel Stadtteil Roßdorf Gebiet: Neue Brückenschule

### Aufstellungsbeschluss mit anschließender frühzeitiger Beteiligung

Lage im Verbandsgebiet:

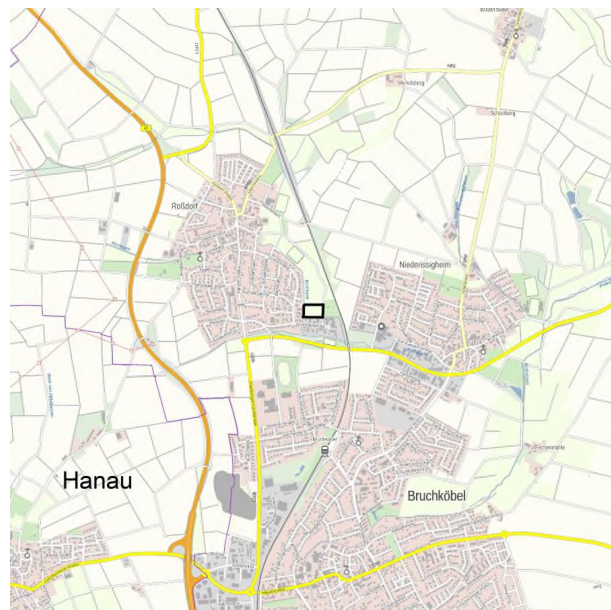

 Grenze des Änderungsbereiches  
(ohne Maßstab)

### Beschlussübersicht Verbandskammer

Aufstellungsbeschluss:

Frühzeitige Beteiligung:

Beschluss über die förmliche Beteiligung  
der Behörden und der Öffentlichkeit:

Förmliche Beteiligung:

Abschließender Beschluss:

Bekanntmachung Staatsanzeiger:



## Fakten im Überblick

<b>Anlass und Ziel der Änderung</b>	Die bestehende Grundschule im Stadtteil Roßdorf ist zu klein für eine adäquate Unterbringung aller Schüler. Mehrere Klassen werden bereits seit einigen Jahren in Containern unterrichtet. Im Rahmen des Änderungsverfahrens sollen daher eine Grundschule mit Ausgabeküche, Speiseraum und Räumen für eine Ganztagsbetreuung auf einer bisher als Wiese genutzten Fläche geschaffen werden.
<b>Flächenausgleich</b>	nicht erforderlich
<b>Gebietsgröße</b>	ca. 1 ha
<b>Zielabweichung</b>	nicht erforderlich
<b>Stadtverordneten- bzw. Gemeindevertreterbeschluss zur RegFNP-Änderung</b>	18.07.2023
<b>Parallelverfahren</b>	<input type="checkbox"/> nein <input checked="" type="checkbox"/> ja, Bebauungsplan „Neue Brückenschule“
<b>FFH-Vorprüfung</b>	
<b>Vorliegende Gutachten</b>	zu Themen: Artenschutz

---

## Derzeitige RegFNP-Darstellung

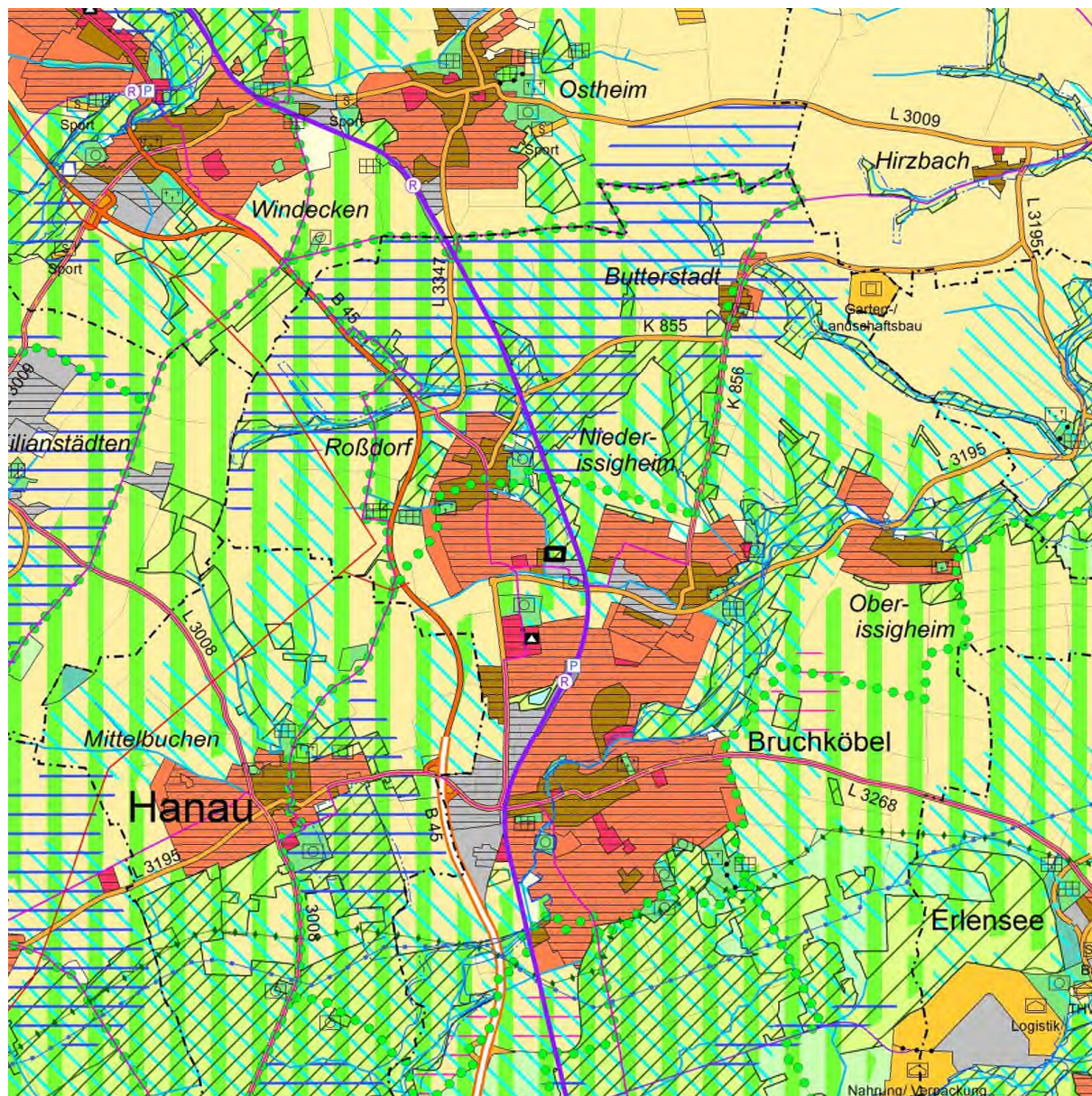

Grenze des Änderungsbereiches

Maßstab: 1 : 50 000



## Beabsichtigte RegFNP-Darstellung

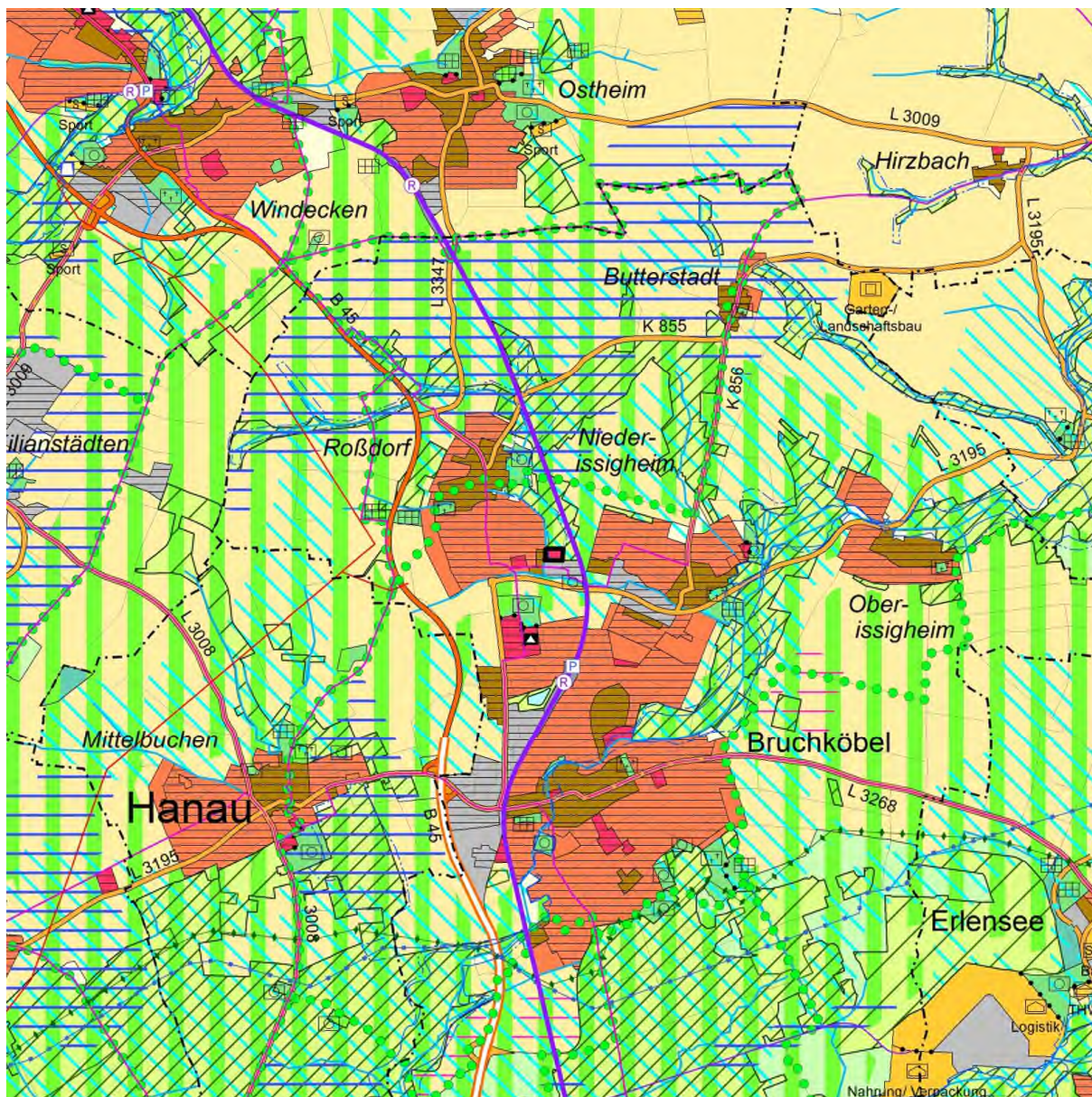



Grenze des Änderungsbereiches

Maßstab: 1 : 50 000

"Ökologisch bedeutsame Flächenutzung" (ca. 1 ha) in "Fläche für den Gemeinbedarf, geplant" (ca. 1 ha).

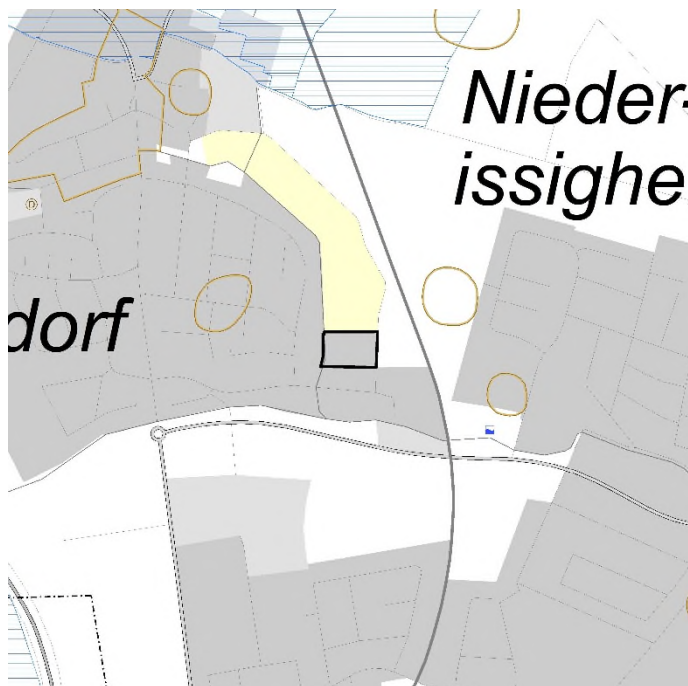
**Anpassung der Beikarte 1: Vermerke, nachrichtliche Übernahmen, Kennzeichnungen:**



 Grenze des Änderungsbereiches

Ohne Maßstab

**Anpassung der Beikarte 2: Regionaler Einzelhandel:**

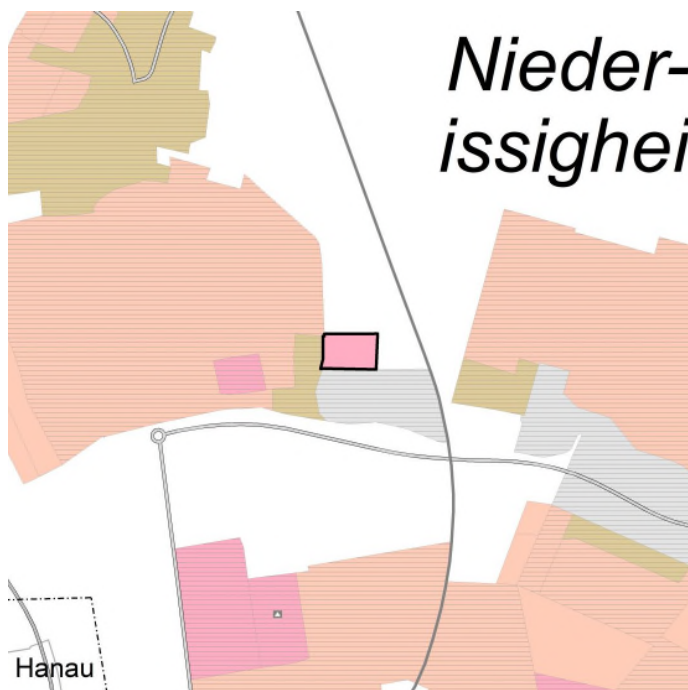

 Grenze des Änderungsbereiches

Ohne Maßstab

## Luftbild (Stand 2021)



Luftbilder 2021: Hessisches Landesamt für Bodenmanagement und Geoinformation



Grenze des Änderungsbereiches

Maßstab: 1 : 10 000

## Vergrößerung der beabsichtigten Änderung

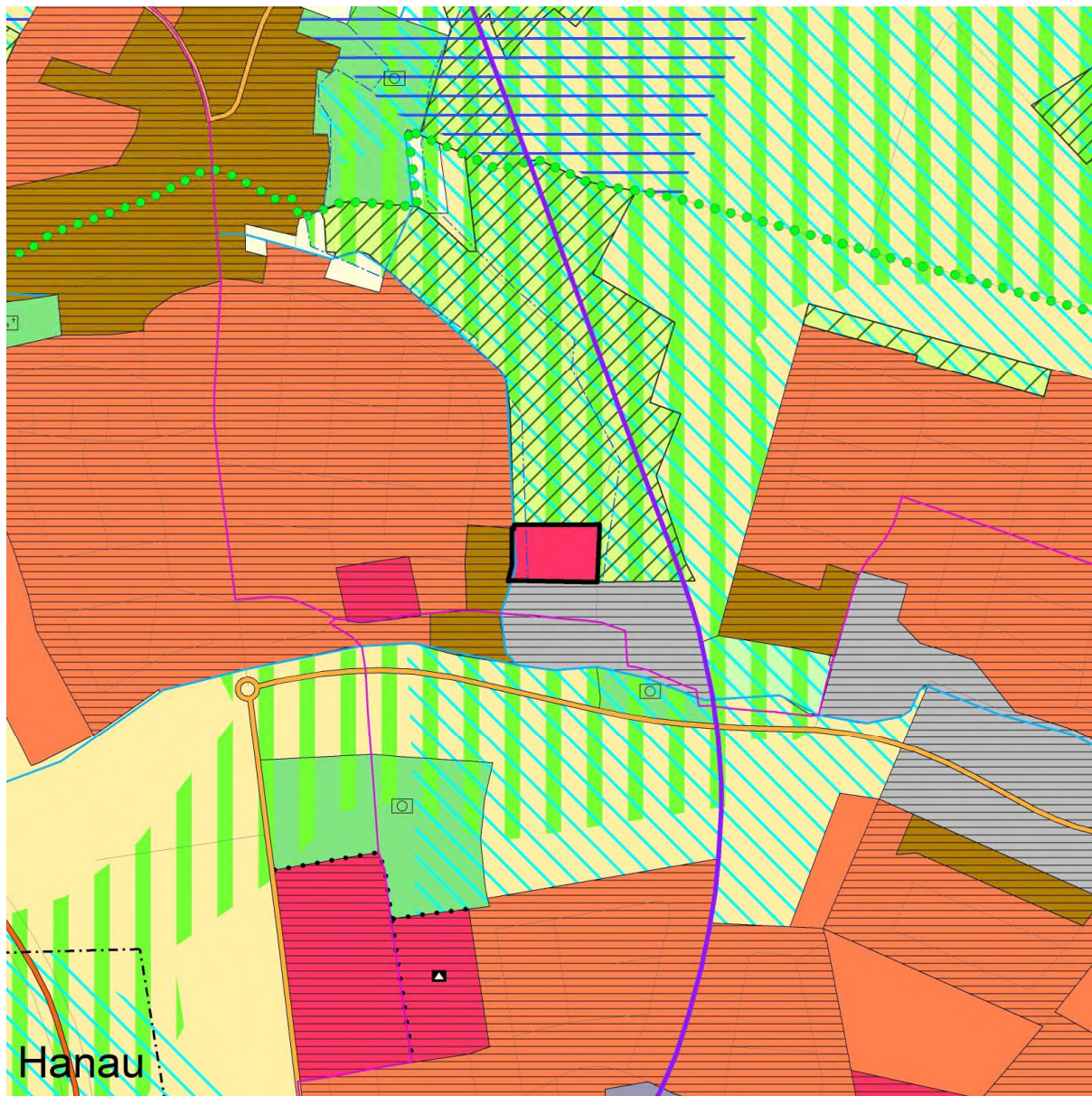

Grenze des Änderungsbereiches

ohne Maßstab

# Legende – Regionaler Flächennutzungsplan 2010

## Hauptkarte

### Siedlungsstruktur

	Wohnbaufläche, Bestand/geplant	§ 9 Abs.4 Nr.2 HLPG
	Gemischte Baufläche, Bestand/geplant	§ 5 Abs.2 Nr.1 BauGB
	Gewerbliche Baufläche, Bestand/geplant	s.o.
	Fläche für den Gemeinbedarf, Bestand/geplant	§ 5 Abs.2 Nr.2 BauGB
	Sicherheit und Ordnung	s.o.
	Krankenhaus	s.o.
	Weiterführende Schule	s.o.
	Kultur	s.o.
	Sonderbaufläche, Bestand/geplant (textl. Zweckbestimmung)	§ 5 Abs.2 Nr.1 BauGB
	Sonderbaufläche mit hohem Grünanteil (textl. Zweckbestimmung)	s.o.
	Sonderbaufläche mit gewerblichem Charakter (textl. Zweckbestimmung)	s.o.
	Sondergebiet für den großflächigen Einzelhandel (ggf. nähere Zweckbestimmung)*	s.o.
	Siedlungsbeschränkungsgebiet	§ 9 Abs.4 Nr.2 HLPG i.V.m. § 6 Abs.3 Satz 2 HLPG
	Vorranggebiet Bund	§ 6 Abs.3 Nr.1 HLPG
	Grünfläche (ohne Symbol: Parkanlage)	§ 5 Abs.2 Nr.5 BauGB
	Sportanlage, Freibad, Festplatz, Grillplatz, Jugendzplatz, größerer Spielplatz, Kleintierzucht, Hundedressur, Tiergehege	s.o.
	Wohnungserne Gärten	s.o.
	Friedhof	s.o.

### Verkehr

	Fläche für den Straßenverkehr	§ 9 Abs.4 Nr.3 HLPG § 5 Abs.2 Nr.3 BauGB
	Bundesfernstraße, mindestens vierstreifig, Bestand/geplant	§ 9 Abs.4 Nr.3 HLPG
	Bundesfernstraße, zwei- oder dreistreifig, Bestand/geplant	s.o.
	Sonstige regional bedeutsame Straße oder örtliche Hauptverkehrsstraße, mindestens vierstreifig, Bestand/geplant **	§ 9 Abs.4 Nr.3 HLPG § 5 Abs.2 Nr.3 BauGB
	Sonstige regional bedeutsame Straße oder örtliche Hauptverkehrsstraße, zwei- oder dreistreifig, Bestand/geplant **	s.o.
	Ausbaustrecke Straße	s.o.
	Straßentunnel	§ 9 Abs.4 Nr.3 HLPG
	P+R-Platz (ab ca. 50 Stellplätzen)	§ 5 Abs.2 Nr.3 BauGB
	Überörtliche Fahrradrouten, Bestand/geplant	s.o.
	Fläche für den Schienenverkehr	§ 9 Abs.4 Nr.3 HLPG § 5 Abs.2 Nr.3 BauGB
	Schienenfernverkehrsstrecke, Bestand/geplant	§ 9 Abs.4 Nr.3 HLPG
	Regional bedeutsame Schienenverkehrsstrecke oder örtliche Schienenhauptverkehrsstrecke, Bestand/geplant **	§ 9 Abs.4 Nr.3 HLPG § 5 Abs.2 Nr.3 BauGB
	Ausbaustrecke Schiene	§ 9 Abs.4 Nr.3 HLPG
	Trassensicherung stillgelegter Strecke	s.o.
	Bahntunnel **	§ 9 Abs.4 Nr.3 HLPG § 5 Abs.2 Nr.3 BauGB
	Haltepunkt im Fernverkehr, Bestand/geplant	§ 9 Abs.4 Nr.3 HLPG
	Haltepunkt im Regionalverkehr, Bestand/geplant	s.o.
	Haltepunkt im S-Bahn-Verkehr, Bestand/geplant	s.o.
	Haltepunkt im U-/Stadt- oder Straßenbahnverkehr, Bestand/geplant	§ 5 Abs.2 Nr.3 BauGB
	Fläche für den Luftverkehr, Bestand/geplant	§ 9 Abs.4 Nr.3 HLPG
	Flughafen, Bestand/geplant	s.o.
	Verkehrslandeplatz, Bestand/geplant	s.o.

### Versorgungsanlagen, Abfallentsorgung und Abwasserbeseitigung

	Fläche für Versorgungsanlagen, für die Abfallentsorgung und Abwasserbeseitigung, Bestand/geplant	§ 9 Abs.4 Nr.3 HLPG § 5 Abs.2 Nr.4 BauGB
	Einrichtung der Elektrizitätsversorgung - Kraftwerk, Bestand/geplant	s.o.
	Einrichtung der Elektrizitätsversorgung - Umspannstation, Bestand/geplant	s.o.
	Einrichtung zur Wasserversorgung, Bestand/geplant	s.o.
	Einrichtung zur Abfallentsorgung, Bestand/geplant	s.o.
	Einrichtung zur Abwasserbeseitigung, Bestand/geplant	s.o.
	Hochspannungsleitung, Bestand/geplant	s.o.
	Abbau Hochspannungsleitung	s.o.

### Rechtsgrundlage

	Fernwasserleitung, Bestand/geplant
	Sonstige Produktenleitung (i.d.R. Gas), Bestand/geplant

### Land- und Forstwirtschaft

	Vorranggebiet für Landwirtschaft
	Fläche für die Landbewirtschaftung
	Wald, Bestand/Zuwachs

### Natur und Landschaft

	Vorranggebiet für Natur und Landschaft	§ 9 Abs.4 Nr.4 HLPG i.V.m. § 6 Abs.3 Nr.1 HLPG
	Vorbehaltsgebiet für Natur und Landschaft	§ 9 Abs.4 Nr.4 HLPG i.V.m. § 6 Abs.3 Nr.2 HLPG
	Ökologisch bedeutsame Flächennutzung mit Flächen für Maßnahmen zum Schutz, zur Pflege und zur Entwicklung von Boden, Natur und Landschaft	§ 9 Abs.4 Nr.5 HLPG i.V.m. § 6 Abs.3 Nr.1 HLPG § 5 Abs.2 Nr.9a BauGB
	Vorranggebiet für Regionalparkkorridor	§ 9 Abs.4 Nr.4 HLPG i.V.m. § 6 Abs.3 Nr.1 HLPG
	Vorranggebiet Regionaler Grünzug	§ 9 Abs.4 Nr.7 HLPG i.V.m. § 6 Abs.3 Nr.1 HLPG
	Vorbehaltsgebiet für besondere Klimafunktionen	§ 9 Abs.4 Nr.7 HLPG i.V.m. § 6 Abs.3 Nr.2 HLPG
	Still- und Fließgewässer	§ 5 Abs.2 Nr.7 BauGB
	Vorranggebiet für vorbeugenden Hochwasserschutz	§ 9 Abs.4 Nr.7 HLPG i.V.m. § 6 Abs.3 Nr.1 HLPG § 5 Abs.2 Nr.7 BauGB
	Vorbehaltsgebiet für vorbeugenden Hochwasserschutz	§ 9 Abs.4 Nr.7 HLPG i.V.m. § 6 Abs.3 Nr.2 HLPG § 5 Abs.2 Nr.7 BauGB
	Vorbehaltsgebiet für den Grundwasserschutz	§ 9 Abs.4 Nr.7 HLPG i.V.m. § 6 Abs.3 Nr.2 HLPG

### Rohstoffsicherung

	Vorbehaltsgebiet oberflächennaher Lagerstätten	§ 9 Abs.4 Nr.8 HLPG i.V.m. § 6 Abs.3 Nr.2 HLPG
	Vorranggebiet für den Abbau oberflächennaher Lagerstätten, Bestand/geplant	§ 9 Abs.4 Nr.8 HLPG i.V.m. § 6 Abs.3 Nr.1 HLPG § 5 Abs.2 Nr.8 BauGB
	Abgrenzung unterschiedlicher Nutzungen	Nr. 15.14 PlanzV









### Kenzeichnung aus Genehmigungsbescheid

	von der Genehmigung ausgenommene Fläche	Genehmigungsbescheid (27.06.2011)
	von der Genehmigung ausgenommene Straße, Bestand/geplant	Genehmigungsbescheid (27.06.2011)

### Beikarte 1: Vermerke, nachr. Übernahmen, Kennzeichnungen (siehe auch Hauptkarte)

	Straße (allg.), räumlich bestimmt, regionalplanerisch nicht abgestimmt, nachrichtlich übernommen/vermerkt	§ 5 Abs.4 BauGB
	Ausbaustrecke Straße/Schiene	s.o.
	Straßen-/Bahntunnel	s.o.
	Schiene/strecke (allg.), räumlich bestimmt, regionalplanerisch nicht abgestimmt, nachrichtlich übernommen/vermerkt	s.o.
	Segelfluggelände, nachrichtlich übernommen	s.o.
	Lage einer/mehrere Fläche(n), deren Böden erheblich mit umweltgefährdenden Stoffen belastet sind	§ 5 Abs.3 Nr.3 BauGB
	Gebiet gemeinschaftlicher Bedeutung nach der Flora-Fauna-Habitat-Richtlinie der EU (FFH), nachrichtlich übernommen/vermerkt	§ 5 Abs.4 BauGB
	Europäisches Vogelschutzgebiet, nachrichtlich übernommen/vermerkt	s.o.
	Naturschutzgebiet, nachrichtlich übernommen/vermerkt	s.o.
	Landschaftsschutzgebiet, nachrichtlich übernommen/vermerkt	s.o.
	Geschützter Landschaftsbestandteil, nachrichtlich übernommen/vermerkt	s.o.
	Geschützter Landschaftsbestandteil, punktuell, nachrichtlich übernommen/vermerkt	s.o.
	Naturdenkmal, nachrichtlich übernommen/vermerkt	s.o.
	Naturdenkmal, linienhaft, nachrichtlich übernommen/vermerkt	s.o.
	Naturdenkmal, punktuell (eines/mehrere), nachrichtlich übernommen/vermerkt	s.o.
	Naturpark, nachrichtlich übernommen	s.o.
	Bann- und Schutzwald, nachrichtlich übernommen/vermerkt	s.o.
	Erholungswald, nachrichtlich übernommen/vermerkt	s.o.
	Trinkwasser- und Heilquellenschutzgebiet (Schutzzone I oder II), nachrichtlich übernommen/vermerkt	s.o.
	Trinkwasser- und Heilquellenschutzgebiet (Schutzzone III, III A, III B oder IV), nachrichtlich übernommen/vermerkt	s.o.
	Überschwemmungsgebiet, nachrichtlich übernommen/vermerkt	s.o.

# Legende – Regionaler Flächennutzungsplan 2010

	Rechtsgrundlage
 Hochwasserrückhaltebecken, nachrichtlich übernommen/vermerkt	§ 5 Abs.4 BauGB
 Denkmalschutz, flächenhaft	s.o.
 Denkmalschutz, linienhaft	s.o.
 Denkmalschutz, punktuell (einer/mehrere)	s.o.
 Denkmalschutz, im Besonderen: UNESCO-Weltkulturerbe Limes	s.o.
 Baufläche, Bestand und Planung	
 Grünfläche, Bestand und Planung	
 Stadt-, Gemeindegrenze	
 Grenze des rechtlichen Geltungsbereiches des Regionalen Flächennutzungsplanes	MetropoIG

## Beikarte 2: Regionaler Einzelhandel

(siehe auch Hauptkarte)

 Versorgungskern	§ 9 Abs.4 Nr.2 HLPg § 5 Abs.2 BauGB
 Zentraler Versorgungsbereich	s.o.
 Ergänzungsstandort	s.o.
 Sonstiger Einzelhandelsstandort, Bestand	s.o.
 von der Genehmigung ausgenommen	Genehmigungsbescheid (27.06.2011)

### \* Zulässige großflächige Sortimente innerhalb der "Sondergebiete Einkaufszentrum" (nummeriert)

- 1 Nahrungs- und Genussmittel, Getränke, Drogeriewaren, Wasch- und Putzmittel, Haushaltswaren, Bekleidung, Schuhe, Sportgeräte, Bau- und Gartenmarkt
- 2 Nahrungs- und Genussmittel, Getränke, Drogeriewaren, Wasch- und Putzmittel, Haushaltswaren, Elektroklein- und -großgeräte, Computer- und Kommunikationselektronik, Unterhaltungselektronik, Bekleidung, Schuhe, Haus- und Heimtextilien, Gardinen, Baumarkt
- 3 Nahrungs- und Genussmittel, Getränke, Drogeriewaren, Wasch- und Putzmittel, Haushaltswaren, Bekleidung, Schuhe, Haus- und Heimtextilien, Gardinen
- 4 Nahrungs- und Genussmittel, Getränke, Drogeriewaren, Wasch- und Putzmittel, Haushaltswaren, Elektroklein- und -großgeräte, Computer- und Kommunikationselektronik, Unterhaltungselektronik, Baumarkt, Büroorganisation, Bekleidung, Schuhe
- 5 Nahrungs- und Genussmittel, Getränke, Drogeriewaren, Wasch- und Putzmittel, Haushaltswaren, Elektroklein- und -großgeräte, Computer- und Kommunikationselektronik, Unterhaltungselektronik, Möbel, Teppiche, Bekleidung, Schuhe, Sportgeräte, Baumarkt
- 6 Elektroklein- und -großgeräte, Computer- und Kommunikationselektronik, Unterhaltungselektronik, Möbel, Küchen, Bekleidung, Schuhe, Zoartikel, Tiernahrung
- 7 Nahrungs- und Genussmittel, Getränke, Drogeriewaren, Wasch- und Putzmittel, Haushaltswaren, Bekleidung, Schuhe, Baumarkt
- 8 Nahrungs- und Genussmittel, Getränke, Drogeriewaren, Baumarkt, Elektroklein- und -großgeräte, Computer- und Kommunikationselektronik, Unterhaltungselektronik, Möbel, Küchen, Teppiche, Zoartikel, Tiernahrung, Bekleidung, Schuhe
- 9 Nahrungs- und Genussmittel, Getränke, Drogeriewaren, Wasch- und Putzmittel, Haushaltswaren, Bekleidung, Schuhe
- 10 Bau- und Gartenmarkt, Nahrungs- und Genussmittel
- 11 Nahrungs- und Genussmittel, Getränke, Baumarkt, Gartenmarkt
- 12 Nahrungs- und Genussmittel, Getränke

\*\* Davon flächennutzungsplanbezogene Darstellungen nach § 5 Abs.2 Nr.3 BauGB, die in der Hauptkarte enthalten sind:

#### Örtliche Hauptverkehrsstraßen:

Bad Homburg: Anschluss Südring/Zubringer (4. Rampenanschluss)  
 Eschborn: Ausbau des Verknüpfungspunktes L 3005/L 3006 (Anschlussstelle Eschborn-Ost) mit der Anbindung an die Frankfurter Straße  
 Frankfurt am Main, Europaviertel: Europaallee - westlicher Straßenabschnitt zwischen Emser Brücke bis Am Römerhof  
 Frankfurt am Main, Ostend: Entlastungsstraße Hanauer Landstraße (Verlängerung der Ferdinand-Happ-Straße)  
 Frankfurt am Main, Ostend: Mainbrücke-Ost in Verlängerung der Honsellbrücke  
 Ginsheim-Gustavsburg: Ortsumgehung Ginsheim im Zuge der L 3040  
 Grävenwiesbach: Ortsumgehung Grävenwiesbach im Zuge der B 456  
 Mühlheim am Main: Lückenschluss Südring zwischen der K 191/Spessartstraße und Dieselstraße  
 Oberthausen: Verbindungsrampe zwischen der L 3117/Südumgehung Oberthausen und dem Rembrücker Weg  
 Oberursel: Anschluss der Weingärtenumgehung an die Nassauer Straße  
 Offenbach am Main: Umgehung Offenbach-Bürgel  
 Raunheim: Anschlussrampen von der B 43 zur Flörsheimer Straße (von der Genehmigung ausgenommen)  
 Raunheim: Verbindungsstraße zwischen der B 43 und der Aschaffener Straße  
 Wölfersheim: Verlegung der K 172 in dem Ortsteil Södel

#### Örtliche Schienenhauptverkehrsstrecken:

Bruchköbel: Güterzuggleisanschluss ehemaliger Fliegerhorst (Erfensee)  
 Frankfurt am Main: Hafengebäude im Bereich Osthafen - Fechenheim; Hafengebäude Osthafen - Gutleuthafen  
 Ginsheim-Gustavsburg: Güterzuggleisanschluss Hafen  
 Groß-Krotzenburg: Güterzuggleisanschluss Staudinger  
 Hanau: Hafengebäude der Stadtwerke Hanau  
 Hattersheim: Güterzuggleisanschluss Okrifel  
 Kelsterbach: Güterzuggleisanschluss Umspannwerk RWE  
 Alle Schienenstrecken im U-/Stadt- oder Straßenbahnverkehr einschließlich teilweise unterirdischer Führung

## Begründung

### A: Erläuterung der Planänderung

#### A 1. Rechtliche Grundlagen

Das Verfahren zur Änderung des Regionalplans Südhessen/Regionalen Flächennutzungsplans 2010 (RPS/RegFNP 2010) wird gemäß den §§ 2 Abs.1 und 205 Baugesetzbuch (BauGB) in Verbindung mit § 8 Abs.1 Nr.1 des Gesetzes über die Metropolregion Frankfurt/Rhein-Main (MetropolG) durchgeführt. Der RPS/RegFNP 2010 stellt gemäß § 5 BauGB für den Ballungsraum Frankfurt/Rhein-Main im Sinne des § 2 MetropolG die sich aus der beabsichtigten städtebaulichen Entwicklung ergebende Art der Bodennutzung dar und legt gemäß § 5 HLPG (Hessisches Landesplanungsgesetz) in Verbindung mit § 9 HLPG Erfordernisse der Raumordnung fest.

Baugesetzbuch, Baunutzungsverordnung, Planzeichenverordnung, Hessisches Landesplanungsgesetz und das Gesetz über die Metropolregion Frankfurt/Rhein-Main bilden neben weiteren Fachgesetzen in der jeweils gültigen Fassung zum Zeitpunkt der Beschlussfassung die Rechtsgrundlagen der Planung.

#### A 2. Geltungsbereich

Der Änderungsbereich liegt im Südosten des Stadtteils Roßdorf und umfasst eine Fläche von ca. 1 ha. Die geplante Grundschule grenzt im Norden an eine bestehende Wiese sowie einen Entwässerungsgraben an. Im Osten verläuft zunächst ein Rad- und Fußweg, ein Hundesportverein, Freizeitgärten und im weiteren Verlauf die Bahnlinie Friedberg-Hanau. Im Süden grenzt die Fläche an ein Gewerbegebiet, im Westen grenzt die Fläche an den Kirchbach und im weiteren Verlauf an gemischte Baufläche (bestehende Wohnhäuser)

Die Abgrenzung kann den vorgelegten Planzeichnungen entnommen werden.

#### A 3. Anlass, Ziel und Inhalt

Die bestehende Grundschule im Stadtteil Roßdorf - die sich ca. 200 m östlich entfernt von der geplanten neuen Grundschule befindet - ist in die Jahre gekommen und nicht mehr sanierungsfähig. Darüber hinaus ist sie zu klein, mehrere Klassen werden seit Jahren in Containern - die auf dem Schulgelände stehen - unterrichtet. Es soll nicht nur eine räumliche Erweiterung geben, die Schule soll auch qualitativ aufgewertet werden. So soll es an dem neuen Standort zukünftig eine Ganztagsbetreuung, sowie eine Ausgabeküche und einen Speiseraum geben. Die bestehende Sporthalle am jetzigen Standort bleibt erhalten und soll weiterhin von der Brückenschule genutzt werden.

Ein entsprechender Bebauungsplan ist im Verfahren (Parallelverfahren Bebauungsplan "Neue Brückenschule").

Damit der Bebauungsplan als aus dem RPS/RegFNP 2010 entwickelt angesehen werden kann, ist es erforderlich, die bisherige/n Planaussage/n entsprechend der Festsetzung im Bebauungsplan wie folgt zu ändern:

"Ökologisch bedeutsame Flächenutzung" (ca. 1 ha) in "Fläche für den Gemeinbedarf, geplant" (ca. 1 ha).

Der Kartenhintergrund in den Beikarten 1 und 2 des RPS/RegFNP 2010 wird an diese Änderung angepasst.

#### **A 4. Regionalplanerische Aspekte**

Das Änderungsgebiet liegt im Bereich folgender regionalplanerischer Festlegungen: "Vorranggebiet Natur und Landschaft", "Vorranggebiet Regionaler Grünzug", "Vorbehaltsgebiet für besondere Klimafunktionen" sowie im westlichen Bereich "Vorbehaltsgebiet für den Vorbeugenden Hochwasserschutz".

Damit sind folgende regionalplanerischen Zielsetzungen verbunden:

In den „Vorranggebieten Regionaler Grünzug“ ist der Freiraum als Träger wichtiger Funktionen von Boden, Wasser, Luft, Klima, Wald und Landschaft zu sichern. Sie dienen der Gliederung der Siedlungsgebiete im Interesse der Sicherung der polyzentralen Struktur, insbesondere der Erhaltung und Entwicklung von Naherholungsgebieten, dem Schutz des Wasserhaushaltes, des Bodens und der klimatischen Verhältnisse. Den Belangen der Landwirtschaft einschließlich des Erwerbsgartenbaus sowie der Forstwirtschaft soll Rechnung getragen werden.

Gemäß Ziel Z4.3-2 darf die Funktion der Regionalen Grünzüge durch andere Nutzungen nicht beeinträchtigt werden. Planungen und Vorhaben, die zu einer Zersiedlung, einer Beeinträchtigung der Gliederung von Siedlungsgebieten, des Wasserhaushaltes oder der Freiraumerholung bzw. der Veränderung der klimatischen Verhältnisse führen können, sind nicht zulässig. Hierzu zählen neben Wohnungsbau- und gewerblicher Nutzung auch Sport- und Freizeiteinrichtungen mit einem hohen Anteil baulicher Anlagen, Verkehrsanlagen sowie andere Infrastrukturmaßnahmen. Im „Vorranggebiet Regionaler Grünzug“ hat jede weitere Siedlungstätigkeit zu unterbleiben.

In den „Vorbehaltsgebieten für besondere Klimafunktionen“ sollen Nutzungen und Maßnahmen vermieden werden, die die Kalt- bzw. Frischluftproduktion mindern, den Kalt- und Frischluftabfluss bzw. den Luftaustausch verringern oder mit den Emissionen von Luftschadstoffen oder Wärme verbunden sind. Dazu zählen insbesondere großflächige Versiegelungen oder die Errichtung baulicher Anlagen, aber auch die Aufforstung sowie die Anlage von Dämmen in Tälern.

„Vorranggebiete für vorbeugenden Hochwasserschutz“ dienen gemäß Ziel Z6.3-12 neben der Sicherung der Überschwemmungsgebiete der Gewässer und der Retentionsräume der Sicherung des Hochwasserabflusses bzw. dem Freihalten stark überflutungsgefährdeter Bereiche hinter Schutzeinrichtungen. In ihnen sind Planungen und Maßnahmen, die die Funktion als Hochwasserabfluss- oder Retentionsraum beeinträchtigen bzw. den Oberflächenabfluss erhöhen/beschleunigen (z. B. Bebauung/Versiegelung und Aufschüttungen), unzulässig. Eine ausnahmsweise Inanspruchnahme durch raumbedeutsame Planungen ist nur aus überwiegenden Gründen des Allgemeinwohls möglich. Der Retentionsraumverlust ist auszugleichen und der Hochwasserabfluss zu sichern.

Die mit der neuen Darstellung zum Ausdruck gebrachte Planungsabsicht kann als an die Ziele der Raumordnung und Landesplanung angepasst angesehen werden.

#### **A 5. Verkehrsplanerische Aspekte**

Die Anbindung des neuen Schulstandortes erfolgt an die Blochbachstraße. Der östlich des Änderungsgebietes vorhandene Stichweg wird ausgebaut und als verkehrsberuhigte Verkehrsfläche festgesetzt. Der Verkehrsweg dient zukünftig als Zufahrt zum Schulgelände. Die Flächenanordnung für den ruhenden Verkehr und den Hol- und Bringverkehr ist im Bebauungsplanverfahren darzulegen.

Das Änderungsgebiet wird derzeit mit den Buslinien 562/563 (Roßdorf – Bruchköbel – Hahnau-Freiheitsplatz (/Hbf)) über die Haltestelle Blochbachstraße an den öffentlichen Personennahverkehr (ÖPNV) angebunden.



Die Blochbachstraße ist im RPS/RegFNP 2010 als überörtliche Fahrradroute dargestellt. Der Schulstandort hat somit Anschluss an das bestehende Radwegenetz.

## **A 6. Landschaftsplanerische Aspekte**

Bereits im Landschaftsplan der Stadt Bruchköbel von 1999 ist die Fläche als eutrophe Frischwiese dargestellt, das entspricht in etwa der heutigen Nutzung. Ebenfalls sind die nördlich und westlich des Änderungsbereiches auch heute noch vorhandenen Hecken und Gebüsche frischer bis feuchter Standorte bereits dargestellt. Der westlich des Änderungsbereiches verlaufende Kirchbach ist als naturferner Bach aufgeführt. Östlich in Richtung der Bahnlinie - außerhalb des Änderungsbereiches - ist ein periodisch wasserführender Graben verzeichnet.

Hinsichtlich des Entwicklungspotentials wird im Landschaftsplan von 1999 der gesamte Bereich bis zur östlich angrenzenden Bahnlinie sowie den nördlich angrenzenden Flächen als aus "landschaftsgestalterischen Gründen freizuhaltende Fläche" gekennzeichnet. In dem Maßnahmenkatalog von 1999 wird darüber hinaus für den Kirchbach - für den gesamten Bereich östlich von Roßdorf - eine Abflachung der Uferbereiche, die Anlage von Grabentaschen sowie die Anpflanzung von Röhricht vorgeschlagen.

Auf der Fläche des Änderungsbereiches verläuft- neben dem o. g. Kirchbach - am nördlichen Randbereich ein rund 80 m langer Graben.

Aussagen zur Behandlung und Anwendung der naturschutzrechtlichen Eingriffsregelung erfolgen im Umweltbericht unter B 2.2 und B 2.3.

## **A 7. Planerische Abwägung**

Die bestehende Grundschule im Stadtteil Roßdorf ist zu klein für eine Unterbringung aller Schüler, zudem ist sie nicht mehr sanierungsfähig. Mehrere Klassen werden bereits in Containern unterrichtet. Daher soll rund 200m östlich entfernt vom jetzigen Standort eine neue Grundschule mit Ganztagsbereuung, Ausgabeküche und Speiseraum errichtet werden. Die bestehende Sporthalle wird am jetzigen Standort verbleiben und weiterhin von der Brückenschule genutzt werden.

Durch den geplanten Schulneubau wird vor allen eine Frischwiese versiegelt. Das hat Auswirkungen auf Wasser (Reduzierung Grundwasserbeubildung), Tiere und Pflanzen sowie die biologische Vielfalt (Lebensraumverlust).

Hinsichtlich des westlich des Änderungsbereiches verlaufenden Kirchbaches sowie des am nördlichen Randbereich angrenzenden Grabens gab es Abstimmungstermine mit der Unteren Wasserbehörde. Im Zusammenhang mit der faunistischen Erfassung gab es Rücksprachen mit der Unteren Naturschutzbehörde.

Aufgrund der geplanten Bebauung sind kleinklimatische Veränderungen (Verlust von kaltluftproduzierenden Flächen) zu erwarten. Auch das Landschaftsbild wird sich durch den Schulneubau verändern. Ingesamt sind die zu erwartenden Umweltauswirkungen als "sehr erheblich" einzustufen (siehe hierzu Datenblatt der strategischen Umweltprüfung).

Die Festsetzungen und Regelungen zum Ausgleich werden zum Entwurf des Bebauungsplanes ergänzt und in die Planung integriert. Eine mögliche Kompensationsmaßnahme könnte laut Begründung zum Bebauungsplan in Form einer Grünlandextensierung in der Nähe erfolgen (falls hierfür Flächen verfügbar sind).

Im Rahmen der verbindlichen Bauleitplanung wird zum Entwurf hin der bisher nur als Zwischenstand vorliegende artenschutzrechtlicher Fachbeitrag ergänzt. Ebenso soll im Rahmen des parallel laufenden Bebauungsplanverfahrens der Umweltbericht zum Entwurf vorliegen.

**Flächenausgleich:**

Gemäß der von der Verbandskammer am 29.04.2015 beschlossenen und durch Beschlüsse vom 11.12.2019 und 14.12.2022 ergänzten Richtlinie zum Flächenausgleich, kann auf einen Flächenausgleich verzichtet werden. Flächenneuanspruchnahmen für Gemeinbedarfsflächen sind gemäß der o. g. Richtlinie von dem Erfordernis des Flächenausgleichs ausgenommen, da ihre Anlagen und Einrichtungen der Allgemeinheit dienen.

## **B: Umweltbericht**

### **B 1. Einleitung**

#### **B 1.1 Inhalt und wichtigste Ziele der Planänderung**

Die bestehende Grundschule im Stadtteil Roßdorf ca. 200 m östlich der geplanten neuen Grundschule ist veraltet, zu klein und nicht mehr sanierungsfähig. Am neuen Standort soll es nicht nur eine räumliche Erweiterung geben, die Schule soll auch durch eine Ganztagsbetreuung, eine Ausgabeküche und einen Speiseraum qualitativ aufgewertet werden. Die bestehende Sporthalle am jetzigen Standort bleibt erhalten und soll weiterhin von der Brückenschule genutzt werden. Darüber hinaus soll der Kirchbach, der im Westen an den Änderungsbereich grenzt, renaturiert werden um bessere pädagogische Unterrichtsmöglichkeiten zu bieten.

Bezüglich des Themas Flächenausgleich wird auf Kapitel A 7 verwiesen.

#### **B 1.2 Umweltschutzziele der Fachgesetze und Fachpläne**

Im Umweltbericht sind die in einschlägigen Fachgesetzen und Fachplänen festgelegten Ziele des Umweltschutzes darzustellen, die für die Planänderung von Bedeutung sind. Diese werden nachfolgend aufgeführt.

Zur Berücksichtigung der Umweltschutzziele wurden Prüfkriterien für die Umweltprüfung des RegFNP abgeleitet, die auch in der vorliegenden RegFNP-Änderung angewendet werden. Die Prüfkriterien und die entsprechende Methodik der Umweltprüfung sind im Kapitel 3.1.1 (Umweltprüfung allgemein) des Umweltberichts zum RPS/RegFNP 2010 erläutert.

Dabei ist grundsätzlich zu berücksichtigen, dass auf Ebene der vorbereitenden Bauleitplanung die Einhaltung bestimmter Umweltschutzziele - wie z.B. von Grenzwerten beim Immissionsschutz - im Regelfall noch nicht genau geprüft werden kann, da in diesem Planungsstadium meist noch keine detaillierten Angaben zur späteren Nutzung vorliegen.

Wie die genannten Ziele im konkreten Fall der vorliegenden Planänderung berücksichtigt werden, ist in Kapitel B 2. Umweltauswirkungen und den diesem zu Grunde liegenden Datenblättern zur Umweltprüfung erläutert (siehe auch Kap. B 3.1 Prüfverfahren).

#### **BBodSchG - Bundes-Bodenschutzgesetz**

Zweck dieses Gesetzes ist es, nachhaltig die Funktionen des Bodens zu sichern oder wiederherzustellen. Hierzu sind schädliche Bodenveränderungen abzuwehren, der Boden und Altlasten sowie hierdurch verursachte Gewässerverunreinigungen zu sanieren und Vorsorge gegen nachteilige Einwirkungen auf den Boden zu treffen. Bei Einwirkungen auf den Boden sollen Beeinträchtigungen seiner natürlichen Funktionen sowie seiner Funktion als Archiv der Natur- und Kulturgeschichte so weit wie möglich vermieden werden. (§ 1 BBodSchG)

#### **BImSchG - Bundes-Immissionsschutzgesetz**

Zweck dieses Gesetzes ist es, Menschen, Tiere und Pflanzen, den Boden, das Wasser, die Atmosphäre sowie Kultur- und sonstige Sachgüter vor schädlichen Umwelteinwirkungen zu schützen und dem Entstehen schädlicher Umwelteinwirkungen vorzubeugen. (§ 1 BImSchG).

#### **KSG - Bundes-Klimaschutzgesetz**

Zweck dieses Gesetzes ist es, zum Schutz vor den Auswirkungen des weltweiten Klimawandels die Erfüllung der nationalen Klimaschutzziele sowie die Einhaltung der europäischen Zielvorgaben zu gewährleisten. (§ 1 KSG)

### **BNatSchG - Bundesnaturschutzgesetz**

Zwecke dieses Gesetzes sind Natur und Landschaft auf Grund ihres eigenen Wertes und als Grundlage für Leben und Gesundheit des Menschen auch in Verantwortung für die künftigen Generationen im besiedelten und unbesiedelten zu schützen.

Dazu zählen, dass die biologische Vielfalt, die Leistungs- und Funktionsfähigkeit des Naturhaushalts einschließlich der Regenerationsfähigkeit und nachhaltigen Nutzungsfähigkeit der Naturgüter sowie die Vielfalt, Eigenart und Schönheit sowie der Erholungswert von Natur und Landschaft auf Dauer gesichert sind; der Schutz umfasst auch die Pflege, die Entwicklung und, soweit erforderlich, die Wiederherstellung von Natur und Landschaft. (§ 1 BNatSchG)

### **HAAltBodSchG - Hessisches Altlasten- und Bodenschutzgesetz**

Zweck dieses Gesetzes ist es, die Funktionen des Bodens nachhaltig zu sichern oder wiederherzustellen. (§ 1 HAAltBodSchG)

### **HDSchG - Hessisches Denkmalschutzgesetz**

Zweck dieses Gesetzes ist es, durch Denkmalschutz und Denkmalpflege die Kulturdenkmäler als Quellen und Zeugnisse menschlicher Geschichte und Entwicklung zu schützen und zu erhalten sowie darauf hinzuwirken, dass sie in die städtebauliche Entwicklung, Raumordnung und den Erhalt der historisch gewachsenen Kulturlandschaft einbezogen werden. (§ 1 HDSchG)

### **WHG - Wasserhaushaltsgesetz**

Zweck dieses Gesetzes ist es, durch eine nachhaltige Gewässerbewirtschaftung die Gewässer als Bestandteil des Naturhaushalts, als Lebensgrundlage des Menschen, als Lebensraum für Tiere und Pflanzen sowie als nutzbares Gut zu schützen. (§ 1 WHG)

### **BauGB - Baugesetzbuch**

Zweck dieses Gesetzes ist es, die Aufgaben der Bauleitplanung zu regeln. Die Bauleitpläne sollen eine nachhaltige städtebauliche Entwicklung, die die sozialen, wirtschaftlichen und umweltschützenden Anforderungen auch in Verantwortung gegenüber künftigen Generationen miteinander in Einklang bringt, und eine dem Wohl der Allgemeinheit dienende sozialgerechte Bodennutzung gewährleisten. Sie sollen dazu beitragen, eine menschenwürdige Umwelt zu sichern, die natürlichen Lebensgrundlagen zu schützen und zu entwickeln sowie den Klimaschutz und die Klimaanpassung, insbesondere auch in der Stadtentwicklung, zu fördern, sowie die städtebauliche Gestalt und das Orts- und Landschaftsbild baukulturell zu erhalten und zu entwickeln. Hierzu soll die städtebauliche Entwicklung vorrangig durch Maßnahmen der Innenentwicklung erfolgen. (§ 1 BauGB)

### **Landschaftsplan**

Zu den Aussagen des Landschaftsplanes wird auf Kapitel A 6 verwiesen.

### **Flächenausgleichsrichtlinie des Regionalverbandes FrankfurtRheinMain**

Die Flächenausgleichsrichtlinie soll einen nachhaltigen Umgang mit dem Schutzgut Boden dauerhaft gewährleisten und den Flächenverbrauch im Gebiet des Regionalverbandes angemessen steuern (Beschluss Nr. III-223 der Verbandsversammlung vom 29.04.2015 zur Drucksache Nr. III-2015-26, geändert durch Beschluss Nr. IV-182 der Verbandsversammlung vom 11.12.2019 zur Drucksache Nr. IV-2019-70 und durch Beschluss Nr. V-76 der Verbandsversammlung vom 14.12.2022 zur Drucksache Nr. V-2022-68).

## B 2. Umweltauswirkungen

### B 2.1 Bestandsaufnahme und Bewertung des derzeitigen Umweltzustands

Bei dem Änderungsgebiet handelt es sich um eine Grünlandfläche (Frischwiese) mit teilweise randlich gelegenen Gehölzstrukturen, vor allem im Norden und Westen. Am nördlichen Randbereich verläuft darüber hinaus ein Entwässerungsgraben. Am östlichen Rand verläuft ein geschotteter Weg, den angrenzenden Freizeitgärten im Osten ist eine Hecke vorgelagert. Südlich grenzt zunächst ein Fußpfad und dann gewerbliche Baufläche an das Gebiet. Westlich des Änderungsbereiches verläuft der Kirchbach mit seinem Gehölzsaum.

Von der Änderung sind keine Schutzgebiete betroffen.

Der Änderungsbereich war bisher Teil des Landschaftsschutzgebietes Auverbund Kinzig. Mit Verordnung vom 23.02.2023 (bekanntgemacht am 01.05.2023 im Staatsanzeiger für das Land Hessen) wurde die Abgrenzung des o. g. Landschaftsschutzgebietes geändert und der betroffene Geltungsbereich gelöscht.

Folgende schutzgutbezogene Umweltfaktoren sind relevant:

#### Boden und Fläche

- Fläche besteht zu 90% aus naturnahen Grünland (Frischwiese), Versiegelungsgrad unter 10%
- Bodenform: Auengley aus Auenschluff (im Osten) und Kolluvisol, verglejt, aus Kolluvialschluff aus Löss (im Westen)
- Ertragssichere Böden mit hoher Grundwasser- und Klimaschutzfunktion
- Ertragspotential: im westlichen Bereich hoch, im östlichen Bereich der Änderungsbereiches gering bis mittel; hohes Wasserspeichervermögen und guter nat. Basenhaushalt
- Nitratrückhaltevermögen: im westlichen Änderungsbereich sehr hoch, im östlichen Bereich mittel
- Grundnässestufe: grundnaß bis sehr stark grundnaß
- Feldkapazität: mittel bis hoch

#### Wasser

- Keine Oberflächengewässer oder Trinkwasserschutzgebiete im Plangebiet vorhanden
- Lage außerhalb von Überschwemmungs- oder Hochwasserrisikogebieten

#### Luft und Klima

- mittlere Wärmebelastung
- kräftiges Kaltluftströmungssystem (Volumenstrom >60-150 m<sup>3</sup> je m\*s)
- hohe Starkregengefährdung
- Lufthygienische Belastung: hohe Konzentration (Luftqualitätsindex aus NO<sub>2</sub> und PM<sub>10</sub> >0,55-0,77)

#### Tiere, Pflanzen und biologische Vielfalt

- Potenziell geschützte Biotope (Streuobstwiese mit Fettwiese / Fettweide / Streuobst), die nach Prüfung der Naturschutzbehörde ggf. dem gesetzlichen Schutz nach § 30 (2) BNatSchG in Verbindung mit § 13 (1) HAGBNatSchG unterliegen: im Westen des Änderungsbereiches findet sich das "Feuchtgehölz östlich von Roßdorf" entlang des Kirchbachs. In ca. 270 m Entfernung liegt der Streuobstbestand "Etwiesen". Folgende Hinweise liegen in einer Entfernung von ca. 300m zum Änderungsbereich vor:

"Feuchtgrünland westlich von Niederissigheim" und "Streuobst westlich von Niederissigheim".

- Im parallelen Bebauungsplanverfahren wird ein Fachgutachten zu Biotopbestand und Fauna erstellt, ein erster Zwischenstand (Mai 2023) liegt vor. Im Laufe des Verfahrens werden anhand der dann vorliegenden Ergebnisse die Aussagen ergänzt.

#### Landschaft

- Lage im Landschaftsraum Ronneburger Hügelland und Kinzigauen
- Erholungsfunktion der Fläche für die örtliche Naherholung (Spaziergänge)

#### Mensch und seine Gesundheit

- Belastung durch Straßenverkehrslärm: LNGT (22-6 Uhr): 45-49 dB(A)
- Belastung durch Schienenverkehrslärm: LDEN (0-24 Uhr): 60-64 db (A), LNGT (22-06 Uhr): 50-54 db (A), LDEN (0-24 Uhr): 55-59 db (A)

#### Kultur- und sonstige Sachgüter

- Im Änderungsbereich sind keine Boden- oder Kulturdenkmäler bekannt

### **B 2.2 Prognose und Bewertung der Auswirkungen**

#### **Auswirkungen der bisherigen Planung**

Die bisherige Planung "Ökologisch bedeutsame Flächennutzung" sieht eine an die Gegenbegebenheiten des Standorts angepasste Bewirtschaftung vor, darüber hinaus sind durch die bisherige Planung keine neuen Auswirkungen auf die Planfläche zu erwarten.

#### **Auswirkungen der Planänderung**

Die Planänderung weicht von der aktuellen Nutzung ab. Durch die Änderung von "Ökologisch bedeutsame Flächennutzung" zu "Fläche für Gemeinbedarf" kommt es durch Versiegelung und Überbauung zu folgenden Auswirkungen:

- dauerhafter Verlust / Beeinträchtigung des natürlichen Bodens und seiner natürlichen Bodenfunktionen (Lebensraumfunktion, Speicher-, Puffer- und Filter und Kühlfunktion, natürliche Ertragsfunktion) durch Versiegelung, Abtrag, Umlagerung, Verdichtung, Rodung, Vegetationsänderung

- Verlust von bisher unversiegelten Flächen durch Versiegelung und Überbauung

- Detaillierte Aussagen zu den Auswirkungen sowie zum möglichen Ausgleich werden im Rahmen der verbindlichen Bauleitplanung im parallel laufenden Bebauungsplanverfahren getroffen.

Diese Auswirkungen stellen einen Konflikt mit den Zielen des BBodSchG, KSG, BNatSchG, HAItlBodSchG und BauGB dar.

- Reduzierung der Grundwasserneubildung

Diese Auswirkungen stellen einen Konflikt mit den Zielen des BBodSchG, WHG und BauGB dar.

- Verlust von kaltluftproduzierenden Flächen

- geringfügige Veränderungen des Kleinklimas, die für die Frischluftversorgung von Bruchköbel nicht relevant sind

Diese Auswirkungen stellen einen Konflikt mit den Zielen des BImSchG, KSG und BauGB dar.

- Verlust von Lebensräumen für Tiere und Pflanzen

Diese Auswirkungen stellen einen Konflikt mit den Zielen des BNatSchG und BauGB dar.

- Das Rad- und Fußwegenetz bleibt für die Naherholung erhalten
- Veränderung des Landschaftsbildes
- Durch die vorgesehenen Gestaltungsmaßnahmen ist die Veränderung des Landschaftsbildes insgesamt nicht als negativ zu bewerten

Diese Auswirkungen stellen teilweise einen Konflikt mit den Zielen des BNatSchG und BauGB dar.

- Das Plangebiet ist durch Schienenverkehrslärm geringfügig belastet
- Eine wesentliche Beeinträchtigung der geplanten Grundschule durch Schienenverkehrslärm ist aufgrund der Nutzungsfrequenz sowie des räumlichen Abstandes nicht zu erwarten. Diese Auswirkungen stellen voraussichtlich einen Konflikt mit den Zielen des BImSchG und BauGB dar.

Bei Realisierung der Planung werden voraussichtlich während der Bau- und Betriebsphase Abfälle (u.a. Erdaushub, sonstige Baustellenabfälle) und Abwasser anfallen sowie Emissionen wie z.B. Schadstoffe, Lärm, Erschütterungen, Licht entstehen. Art und Menge und der ordnungsgemäße Umgang mit anfallenden Stoffen sowie der Umfang der aus möglichen Emissionen resultierenden Belästigungen kann in der vorbereitenden Bauleitplanung nicht detailliert beschrieben und quantifiziert werden. Sie sind im Rahmen der verbindlichen Bauleitplanung zu ermitteln. Aussagefähige Regelungen und mögliche Vermeidungsmaßnahmen, ggfs. auch zur Betriebsphase des Vorhabens, sind auf Ebene der verbindlichen Bauleitplanung bzw. im Rahmen der Baugenehmigung zu treffen. Für das Plangebiet sind gemäß dem heutigen Kenntnisstand auf Ebene der vorbereitenden Bauleitplanung keine kumulierenden Wirkungen mit anderen Vorhaben im Umfeld erkennbar. Aussagen zu den Auswirkungen der geplanten Vorhaben auf das Klima, deren Anfälligkeit gegenüber den Folgen des Klimawandels wie z.B. höhere Anzahl von heißen Sommertagen, Zunahme von Starkregenereignissen, heftigen Stürmen sowie zu den eingesetzten Techniken und Stoffen können auf Ebene der vorbereitenden Bauleitplanung nur sehr allgemein getroffen werden. Genauere Angaben sind erst auf der Ebene der verbindlichen Bauleitplanung möglich.

### **Naturschutzrechtliche Eingriffsregelung**

Durch die Planung sind folgende Eingriffe in Natur und Landschaft zu erwarten: Bodenversiegelung, Lebensraumverlust, verminderte Grundwasserbildung, verändertes Landschaftsbild.

Die für die Kompensation des Eingriffs in Boden, Natur und Landschaft erforderlichen Ausgleichsmaßnahmen liegen noch nicht vor. Die Festsetzungen und Regelungen zum Ausgleich werden zum Entwurf des Bebauungsplanes in die Planung integriert und dann im Änderungsverfahren ergänzt.

Die Behandlung der naturschutzrechtlichen Eingriffsregelung ist in der Flächennutzungsplanung wegen der Beschränkung auf die Grundzüge der städtebaulichen Entwicklung und der auf dieser Planungsstufe meist noch relativ unbestimmten Planung nur allgemein möglich. Für die Kompensation der geplanten Eingriffe, die nicht in den Bauflächen selbst untergebracht werden können, weist der RPS/RegFNP 2010 die Ökologisch bedeutsame Flächennutzung aus. Abgeleitet aus dem Biotopverbundsystem der kommunalen Landschaftspläne, sind dies Gebiete, die wegen ihres Zustandes, ihrer Lage oder wegen ihrer natürlichen Entwicklungsmöglichkeiten für künftige Maßnahmen des Naturschutzes und der Landschaftspflege besonders geeignet sind. Eine Konkretisierung der Einzelflächen sowie eine Eingriffs-/Ausgleichsbilanzierung erfolgt erst auf der Ebene der verbindlichen Bauleitplanung. Hierfür bieten die Landschaftspläne und landschaftsplanerischen Gutachten detaillierte

Maßnahmenplanungen. Neben dem Biotopverbundsystem bietet auch die Realisierung des Regionalparks Möglichkeiten zur Kompensation.

Nicht vermeidbare erhebliche Beeinträchtigungen des Bodens und seiner natürlichen Funktionen sind gemäß Eingriffsregelung des Bundesnaturschutzgesetzes zu kompensieren. Der Regionale Flächennutzungsplan kann hierfür lediglich eine Rahmensetzung treffen - z.B. über die Darstellung der „Ökologisch bedeutsamen Flächennutzung“. Die konkrete Planung und Durchführung der Kompensationsmaßnahmen selbst ist im Zuge der Bauleitplanung bzw. der Fachplanung zu leisten. Dafür geeignet sind insbesondere Böden mit geringem Funktionserfüllungsgrad, wobei zwischen Eingriff und Ausgleich kein räumlicher Zusammenhang bestehen muss (s. Hessisches Ministerium für Umwelt, Energie, Landwirtschaft und Verbraucherschutz (2011): "Bodenschutz in der Bauleitplanung - Arbeitshilfe zur Berücksichtigung von Bodenbelangen in der Abwägung und der Umweltprüfung nach BauGB in Hessen" bzw. Hessische Landesanstalt für Naturschutz, Umwelt und Geologie (2019): Arbeitshilfe "Kompensation des Schutzgutes Boden in der Bauleitplanung nach BauGB").

### **FFH-Verträglichkeit**

Gemäß § 34 Bundesnaturschutzgesetz sind Projekte vor ihrer Zulassung auf ihre Verträglichkeit mit den Erhaltungszielen von Natura 2000-Gebieten zu überprüfen. In den maßgeblichen Gesetzen ist festgelegt, dass Flächennutzungspläne zu den zu prüfenden Projekten bzw. Plänen zählen. Die Natura 2000-Gebiete bilden das europäische Schutzgebietsnetz und umfassen die im Rahmen der Fauna-Flora-Habitat-Richtlinie (FFH-Richtlinie) und Vogelschutzrichtlinie gemeldeten Gebiete. Im Scoping-Verfahren zum RPS/RegFNP 2010 wurde festgelegt, dass geplante Bauflächen innerhalb eines 1000 m-Radius um Natura 2000-Gebiete einer FFH-Vorprüfung (Prognose) zu unterziehen sind, geplante Grünflächen (bis auf Sport) in einem 200 m-Radius. Die Prüfung ergab keine derart betroffenen Flächen innerhalb dieser Abstandsbereiche.

### **B 2.3 Maßnahmen zur Vermeidung, Verringerung und zum Ausgleich**

Im Rahmen der verbindlichen Bauleitplanung werden Festsetzungen getroffen, die den o.g. Umweltauswirkungen entgegen wirken. Das sind im Wesentlichen:

- Entsiegelung bereits versiegelter Flächen
- Minimierung der Neuversiegelung
- Es besteht grundsätzlich die Möglichkeit, dass im Rahmen von Baumaßnahmen, insbesondere bei Ausschachtungsarbeiten, bislang unbekannte Altablagerungen, Bodenkontaminationen oder sonstige Beeinträchtigungen angeschnitten werden. Dabei kann es sich u. U. um ausgasende, gesundheitsgefährdende Stoffe handeln. Um Gefährdungen zu vermeiden, sind bei neu entdeckten Bodenverunreinigungen unverzüglich die zuständigen Behörden zu benachrichtigen und die weitere Vorgehensweise abzustimmen
- Sollte im Zuge der Bauarbeiten ein kampfmittelverdächtiger Gegenstand gefunden werden, ist der Kampfmittelräumdienst unverzüglich zu verständigen
- Begrenzung der überbaubaren Grundstücksfläche Festsetzungen zum flächensparenden Bauen (z.B. flächensparende Haustypen, Minimierung der Erschließungsflächen, verdichtete Bauweise Festsetzungen zur Wasserdurchlässigkeit von Grundstücksteilen durch Einsatz wasserdurchlässiger Baustoffe, Bauteile oder entsprechender Bauverfahren
- Identifizierung und Sicherung wertvoller, empfindlicher und / oder nicht benötigter Bodenflächen während der Bauphase
- Wiederherstellung baulich temporär genutzter Bodenflächen
- Fachgerechte Verwertung von Bodenaushub (getrennte Lagerung von Ober- und Unterboden, Vermeidung von Vernässung und Verdichtung, Wiedereinbau)



- Vermeidung stofflicher Belastungen des Bodens und des Grundwassers bei den Bauausführungen
- Berücksichtigung der Witterung vor dem Befahren empfindlicher Böden
- Vermeidung von Fremdzufuss, Anlegen von Rückhalteeinrichtungen und Retentionsflächen sowie technische Maßnahmen zum Erosionsschutz
- Angaben zu Ort und Qualität der Verfüllmaterialien
- Baustelleneinrichtung und Lagerflächen im Bereich bereits verdichteter bzw. versiegelter Böden, bodenschonende Einrichtung und Rückbau
- Nicht vermeidbare erhebliche Beeinträchtigungen des Bodens und seiner natürlichen Funktionen sind gemäß Eingriffsregelung des Bundesnaturschutzgesetzes zu kompensieren, siehe auch Kapitel B 2.2. Die konkrete Planung und Durchführung der Kompensationsmaßnahmen selbst ist im Zuge der Bauleitplanung bzw. der Fachplanung zu leisten. Zu den bevorzugten Maßnahmen zählen z.B. Entsiegelung, Rekultivierung von Abbaustätten, Altablagerungen usw., Abtrag von Aufschüttungen, Verfüllungen usw., Schadstoffbeseitigung, Bodenreinigung, Oberbodenauftrag, Bodenlockerung, erosionsmindernde Maßnahmen, Wiedervernässung ehemals nasser oder feuchter Standorte oder Aufwertung ackerbaulich bewirtschafteter Fläche durch Extensivierung
- Maßnahmen zur Regenwasserbewirtschaftung, z.B. Zisternen, Löschwasserteich o.ä.
- Rückführung von Niederschlagswasser in den Wasserkreislauf, soweit dies aus wasserrechtlicher Sicht sinnvoll und zulässig ist
- Retention von Niederschlagswassers durch Dachbegrünung und Grünflächen
- Maßnahmen im Rahmen eines nachhaltigen Energiekonzeptes, wie z.B. Verwendung von Solarthermie- oder Photovoltaikanlagen etc.
- Fassaden- und Dachbegrünungen
- Ökologische Baubegleitung
- Festsetzung von Flächen mit Bindungen für Bepflanzung sowie Erhaltung von Bäumen, Sträuchern und sonstigem Bewuchs
- Gehölzpflanzungen zur Eingrünung, Begrünung der Grundstücksfreiflächen
- zeitliche Beschränkung der Baufeldvorbereitung und Rodung von Gehölzen auf Zeiträume außerhalb der Brut- und Setzzeit (01.10-28/29.02 bzw. 01.03-30.10)
- Um sicherzustellen, dass keine Bodendenkmäler beeinträchtigt und/oder zerstört werden, ist im Bebauungsplan auf das Erfordernis hinzuweisen, dass bei Erdarbeiten ggf. auftretende Bodenfunde unverzüglich dem Landesamt für Denkmalpflege, hessenArchäologie, oder der Unteren Denkmalschutzbehörde zu melden und Funde und Fundstellen in unverändertem Zustand zu erhalten und in geeigneter Weise bis zu einer Entscheidung zu schützen sind
- Zur Verhinderung von Vogelschlag an spiegelnden Gebäudefronten ist für alle spiegelnden Gebäudeteile die Durchsichtigkeit durch Verwendung transluzenter Materialien oder flächiges Aufbringen von Markierungen zu reduzieren
- Verwendung von insektenfreundlicher Beleuchtung (z.B. Natrium-Dampfdrucklampen, LED-Leuchtmittel) mit vollständig geschlossenem Lampengehäuse, um ein Anlocken von Insekten zu vermeiden bzw. Verluste zu minimieren.

## **B 2.4 Anderweitige Planungsmöglichkeiten**

Mit der vorliegenden Planung sollen auf der Fläche die kommunalen Infrastruktureinrichtungen weiterentwickelt und ein Schulneubau realisiert werden. Das bestehende Schulgebäude in rund 200m Entfernung vom jetzigen Standort weist große bauliche Mängel auf und ist nicht sanierungsfähig. Mehrere Klassen werden seit Jahren in Containern unterrichtet und die Betreuung der Schulkinder kann nicht am jetzigen Schulgelände stattfinden. Die bestehende Sporthalle wird am jetzigen Standort verbleiben und weiterhin von der Brückenschule genutzt werden.

Stadt- und Kreisverwaltung sowie Schulleitung haben sich auf den neuen Standort am Ende der Blochbachstraße geeinigt. Alternativflächen mit geeigneter Größe und Nähe zum bisherigen Schulstandort standen nicht zur Verfügung.

### **B 3. Zusätzliche Angaben**

#### **B 3.1 Prüfverfahren**

Das für die vorliegende Planänderung verwendete Verfahren zur Umweltprüfung ist hinsichtlich Umfang, Detaillierungsgrad und Methodik weitgehend identisch mit dem Prüfverfahren zum Umweltbericht des RPS/RegFNP 2010. In der Planänderung kommen insbesondere die darin unter 3.1.1 und 3.1.2 beschriebenen Teilverfahren zur Prüfung von Einzelflächen (Einzelprüfung) und zur Vorprüfung der Natura 2000- bzw. FFH-Verträglichkeit zur Anwendung. Das Verfahren wurde ergänzt um Aussagen zu den Risiken für die menschliche Gesundheit, das kulturelle Erbe oder die Umwelt (zum Beispiel durch Unfälle oder Katastrophen) und um eine Beschreibung der erheblichen nachteiligen Auswirkungen nach § 1 Absatz 6 Nummer 7 Buchstabe j BauGB.

Für die Einzelprüfung wird ein GIS-basiertes Abfrage-, Dokumentations- und Erstbewertungsinstrumentarium verwendet, mit dem alle relevanten Umweltbelange automatisiert ermittelt werden können.

Anhand von über 50 Umweltthemen werden dabei die Auswirkungen der Planänderung auf sieben verschiedene Schutzgüter (Boden und Fläche, Wasser, Luft und Klima, Tiere und Pflanzen/Biologische Vielfalt, Landschaft / landschaftsbezogene Erholung, Gesundheit des Menschen/Bevölkerung, Kultur- und Sachgüter) sowie Wechselwirkungen zwischen diesen analysiert. Zu den Umweltthemen zählen sowohl meist gebietsbezogene Angaben zu hohen Umweltqualitäten, die negativ oder positiv beeinflusst werden können als auch vorhandene Vorbelastungen, die die Planung selbst beeinträchtigen können. Ein Teil der Umweltthemen ist zusätzlich mit rechtlichen Bindungen belegt, die sich für bestimmte Planungen als Restriktion erweisen können (z.B. naturschutzrechtliche Schutzgebiete). Für einzelne Umweltthemen wurden so genannte „Erheblichkeitsschwellen“ definiert, bei deren Überschreiten mit voraussichtlichen erheblichen Umweltauswirkungen zu rechnen ist.

Die Ergebnisse der automatisierten Umweltprüfung werden in einem „Datenblatt zur Umweltprüfung“ dargestellt. Sie sind die Grundlage für die weiter eingrenzende, verbal-argumentative Bewertung in Kapitel B 2 des Umweltberichts.

Das Datenblatt kann beim Regionalverband FrankfurtRheinMain eingesehen werden.

Die Prüfung der FFH-Verträglichkeit wird auf den ersten Prüfschritt (FFH-Vorprüfung oder -Prognose) begrenzt. In der FFH-Vorprüfung erfolgt eine überschlägige Bewertung, ob erhebliche Beeinträchtigungen der für die Erhaltungsziele oder den Schutzzweck maßgeblichen Bestandteile eines Natura-2000 Gebietes durch die Planung offensichtlich ausgeschlossen werden können.

Die Vorprüfung ist auf die Ebene der vorbereitenden Bauleitplanung ausgerichtet. Diese gibt nur die Grundzüge der angestrebten Flächennutzung wieder. Auf der Ebene der verbindlichen Bauleitplanung ist im Regelfall eine weitere Vorprüfung ausgehend von Wirkfaktoren der dann konkretisierten Planung durchzuführen.

Bei der Zusammenstellung der Angaben sind folgende Schwierigkeiten aufgetreten:

Einzelne Umweltbelange können wegen zu kleinmaßstäblicher Datengrundlagen und mangels Kenntnis der im Einzelnen geplanten Vorhaben nur in sehr allgemeiner Form behandelt werden. Dies betrifft Aussagen

- zur Art und Menge der erzeugten Abfälle, ihrer Beseitigung und Verwertung,

- zu den Auswirkungen der geplanten Vorhaben auf das Klima sowie deren Anfälligkeit gegenüber den Folgen des Klimawandels,
- zu den eingesetzten Techniken und Stoffen und
- zu den Risiken für die menschliche Gesundheit, das kulturelle Erbe oder die Umwelt durch schwere Unfälle oder Katastrophen.

Diese Aspekte können erst im Rahmen der weiteren Konkretisierung der Vorhaben im Plangebiet im Rahmen der nachfolgenden Planungs- und Genehmigungsverfahren genauer benannt werden.

### **B 3.2 Geplante Überwachungsmaßnahmen (Monitoring)**

Gemäß § 4c BauGB sind die erheblichen Umweltauswirkungen, die auf Grund der Durchführung von Bauleitplänen eintreten, zu überwachen.

Für den RPS/RegFNP 2010 wurde dazu ein Konzept für ein Monitoring entwickelt, das in Kapitel 3.2 des Umweltberichtes zum RPS/RegFNP 2010 beschrieben ist. Die mit der vorliegenden Planänderung verbundenen Umweltauswirkungen fließen in dieses Monitoring mit ein.

### **B 3.3 Zusammenfassung des Umweltberichtes**

Durch Versiegelung, Überbauung und Grünflächengestaltung sind Auswirkungen für Boden und Fläche (Flächenverlust, Funktionsverlust natürlicher Boden), Wasser (Reduzierung der Grundwasserneubildung), Tiere, Pflanzen und biologische Vielfalt (Lebensraumverlust), Klima und Luft (kleinklimatische Veränderung) und Landschaft (Veränderung des Landschaftsbildes) zu erwarten. Durch geeignete Ausgleich- und Ersatzmaßnahmen können die Auswirkungen minimiert beziehungsweise kompensiert werden, so dass keine Umweltauswirkungen zurückbleiben.

### **B 3.4 Referenzliste der verwendeten Quellen**

- Zur Erstellung des Umweltberichtes wurden die Quellen 1-5 herangezogen.

## Verzeichnis der verwendeten Quellen

- [1] Datenblatt der Strategischen Umweltprüfung des Regionalverbandes FrankfurtRheinMain abgerufen am (07.09.2023)
- [2] Luftbild Stand 2021
- [3] Bebauungsplan „Neue Brückenschule“ der Stadt Bruchköbel, Vorentwurf Planungsbüro Fischer, Wettenberg Stand: Juli 2023
- [4] Fachgutachten zu Biotopbestand und Fauna - Zwischenstand, Büro für Landschafts- und Gewässerökologie Gabriele Ditter Stand: Mai 2023
- [5] Landschaftsplan der Stadt Bruchköbel