



Regionalverband
FrankfurtRheinMain

Regionalverband FrankfurtRheinMain
Postfach 11 19 41, 60054 Frankfurt am Main

Regierungspräsidium Darmstadt
Herr Hennig
Dez. III 31.1 Regionalplanung

64278 Darmstadt

Der Regionalvorstand

Ihr Zeichen:
Ihre Nachricht:
Unser Zeichen:

Ansprechpartner: Dr. Arnd Bauer
Bereichsleiter RegFNP-Änderungen STN zu
BPlänen
Telefon: +49 69 2577-1541
Telefax: +49 69 2577-1547
bauer@region-frankfurt.de

21. März 2024

Regionalplan Südhessen/Regionaler Flächennutzungsplan 2010

hier: Durchführung von Planänderungen nach Baugesetzbuch

Sehr geehrter Herr Hennig,

der Regionalvorstand des Regionalverbandes FrankfurtRheinMain hat in seiner Sitzung am 21. März 2024 nachfolgende Beschlüsse zur Aufstellung von Planänderungen des Regionalplanes Südhessen/Regionalen Flächennutzungsplanes 2010 zur Vorlage an die Verbandsversammlung des Regionalverbandes FrankfurtRheinMain gefasst:

3. Änderung des Regionalplans Südhessen/Regionalen Flächennutzungsplans 2010 für die **Stadt Bruchköbel** Stadtteil Roßdorf

Gebiet: "Neue Brückenschule"

Drucksache Nr. V-2024-8

5. Änderung des Regionalplans Südhessen/Regionalen Flächennutzungsplans 2010 für die **Stadt Erlensee**, Stadtteil Langendiebach

Gebiet A: "Im Büchensaal II"

Gebiet B: "Hintere Bogenstraße"

Drucksache Nr. V-2024-9

1. Änderung des Regionalplans Südhessen/Regionalen Flächennutzungsplans 2010 für die **Stadt Nidderau**, Stadtteil Heldenbergen

Gebiet: "Allee Süd V"

Drucksache Nr. V-2024-10

Seite 2 zum Schreiben vom 21. März 2024
an das Regierungspräsidium Darmstadt



Nach Zustimmung des Haupt- und Planungsausschusses der Regionalversammlung Südhessen zur Durchführung der Planänderungen nach Baugesetzbuch (BauGB) und den Beschlüssen der Verbandskammer erfolgt die Bekanntmachung der Aufstellungsbeschlüsse im Staatsanzeiger für das Land Hessen durch den Regionalverband.

Mit freundlichen Grüßen
Im Auftrag



Dr. Arnd Bauer
Bereichsleiter RegFNP-Änderungsverfahren und Stellungnahmen

Anlagen:

DS-Nr. V-2024-8
DS-Nr. V-2024-9
DS-Nr. V-2024-10



Regionalverband
FrankfurtRheinMain

Drucksache Nr. V-2024-10

Dezernat I

Abteilung Planung

Betr.: **1. Änderung** des Regionalplans Südhessen/Regionalen Flächennutzungsplans 2010 für die **Stadt Nidderau**, Stadtteil Heldenbergen
Gebiet: "Allee Süd V"

hier: **Aufstellungsbeschluss mit anschließender frühzeitiger Beteiligung**

Vorg.:

I. Antrag

Die Verbandsversammlung möge beschließen:

1. Gemäß §§ 2 Abs. 1 und 205 Baugesetzbuch (BauGB) in Verbindung mit § 8 Abs. 1 Nr. 1 des Gesetzes über die Metropolregion Frankfurt/Rhein-Main (MetropolG) wird das Verfahren zur 1. Änderung des Regionalplans Südhessen/Regionalen Flächennutzungsplans 2010 für die Stadt Nidderau, Stadtteil Heldenbergen, Gebiet: "Allee Süd V" eingeleitet.

Gemäß vorgelegten Planzeichnungen wird Folgendes geändert:
"Vorranggebiet für Landwirtschaft" (ca. 2,6 ha) überlagert mit "Vorbehaltsgebiet für besondere Klimafunktionen" und "Vorbehaltsgebiet für den Grundwasserschutz" in "Wohnbaufläche, geplant" (ca. 2,6 ha)

2. Gemäß der von der Verbandsversammlung am 29.04.2015 beschlossenen und durch Beschlüsse vom 11.12.2019 und 14.12.2022 ergänzten Richtlinie zum Flächenausgleich, kann auf einen Flächenausgleich verzichtet werden, da sich der Änderungsbe-
reich mit überwiegender Wohnnutzung innerhalb eines Radius von 2 km um einen Schienenhaltepunkt befindet.
3. Die Einleitung des Verfahrens ist im Staatsanzeiger für das Land Hessen öffentlich bekannt zu machen.
4. Der Regionalvorstand wird beauftragt, das weitere Verfahren, insbesondere die Abstimmung gemäß § 2 Abs. 2 BauGB, die Beteiligung gemäß § 4 Abs. 1 BauGB sowie die Beteiligung der Öffentlichkeit gemäß § 3 Abs. 1 BauGB durchzuführen.
5. Der Regionalvorstand wird beauftragt, die Vorlage der Regionalversammlung Südhessen vorzulegen mit der Bitte um Kenntnisnahme und Zustimmung zur Durchführung des Planänderungsverfahrens nach Baugesetzbuch (BauGB).

II. Erläuterung der Planung

Anlass, Inhalt und Zweck der Änderung sind der vorgelegten Begründung zu entnehmen. An dieser Stelle erfolgt nur eine kurze Zusammenfassung:

Im Südwesten des Stadtteils Heldenbergen soll auf einem ca. 2,6 ha großen Areal eine weitere Wohnbaufläche entwickelt werden.

Damit ein entsprechender Bebauungsplan als aus dem Regionalplan Südhessen/Regionalen Flächennutzungsplan 2010 (RPS/RegFNP 2010) entwickelt angesehen werden kann, ist eine Änderung der derzeitigen Darstellung des RPS/RegFNP 2010 erforderlich.

Nach derzeitigem Erkenntnisstand ist davon auszugehen, dass die Durchführung eines Abweichungsverfahrens vom Regionalplan Südhessen/Regionalen Flächennutzungsplan 2010 nach § 4 Abs. 9 und/oder § 8 HLPG (Hessisches Landesplanungsgesetz) nicht erforderlich ist.

Flächenausgleich:

Gemäß der von der Verbandskammer am 29.04.2015 beschlossenen und durch Beschlüsse vom 11.12.2019 und 14.12.2022 ergänzten Richtlinie zum Flächenausgleich, kann auf einen Flächenausgleich verzichtet werden, da sich der Änderungsbereich mit überwiegender Wohnnutzung innerhalb eines Radius von 2 km um einen Schienenhaltepunkt befindet.

Änderung des Regionalplans Südhessen / Regionalen Flächennutzungsplans 2010

1. Änderung Stadt Nidderau Stadtteil Heldenbergen Gebiet: Allee Süd V

Aufstellungsbeschluss mit anschließender frühzeitiger Beteiligung

Lage im Verbandsgebiet:

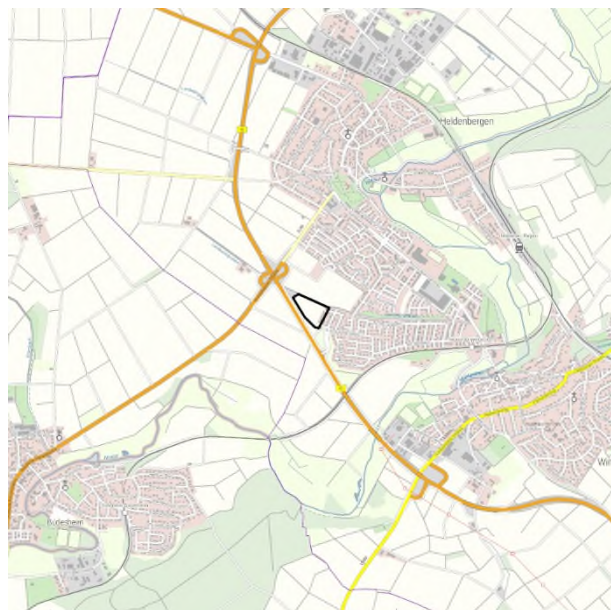

 Grenze des Änderungsbereiches
(ohne Maßstab)

Beschlussübersicht Verbandskammer

Aufstellungsbeschluss:

Frühzeitige Beteiligung:

Beschluss über die förmliche Beteiligung
der Behörden und der Öffentlichkeit:

Förmliche Beteiligung:

Abschließender Beschluss:

Bekanntmachung Staatsanzeiger:

Fakten im Überblick

Anlass und Ziel der Änderung	Ziel der Gemeinde Nidderau ist es der hohen Nachfrage nach Wohnbaugrundstücken Rechnung zu tragen. Die Fläche wurde bereits im Rahmen der Baulandoffensive von der Hessischen Landgesellschaft erworben und soll jetzt entwickelt werden.
Flächenausgleich	nicht erforderlich
Gebietsgröße	2,6 ha
Zielabweichung	nicht erforderlich
Stadtverordneten- bzw. Gemeindevertreterbeschluss zur RegFNP-Änderung	30.11.2023
Parallelverfahren	<input type="checkbox"/> nein <input checked="" type="checkbox"/> ja, Allee Süd V. Bauabschnitt
FFH-Vorprüfung	nicht erforderlich
Vorliegende Gutachten	zu Themen: Artenschutz Lärm

Derzeitige RegFNP-Darstellung

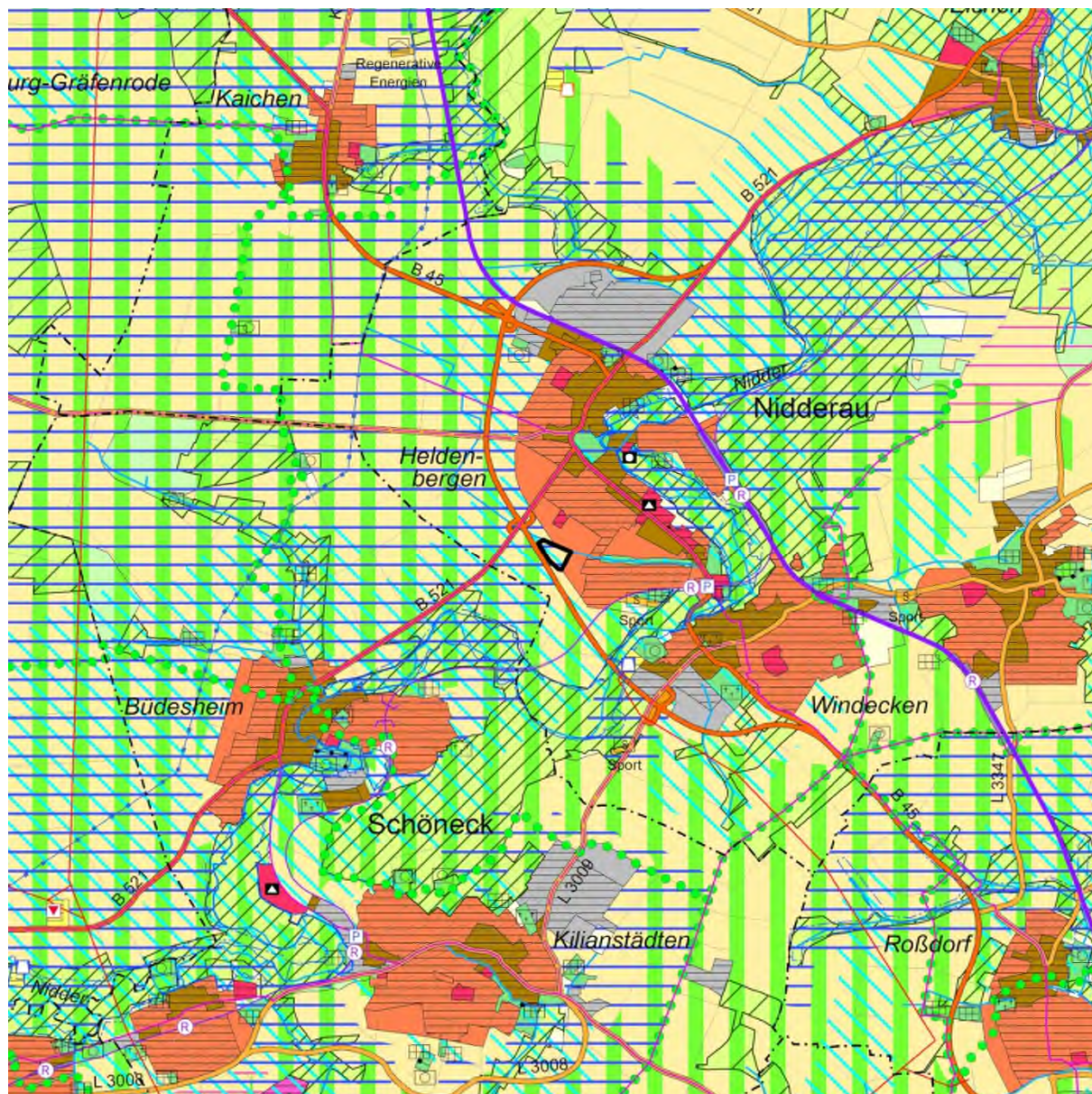

Grenze des Änderungsbereiches

Maßstab: 1 : 50 000

Beabsichtigte RegFNP-Darstellung

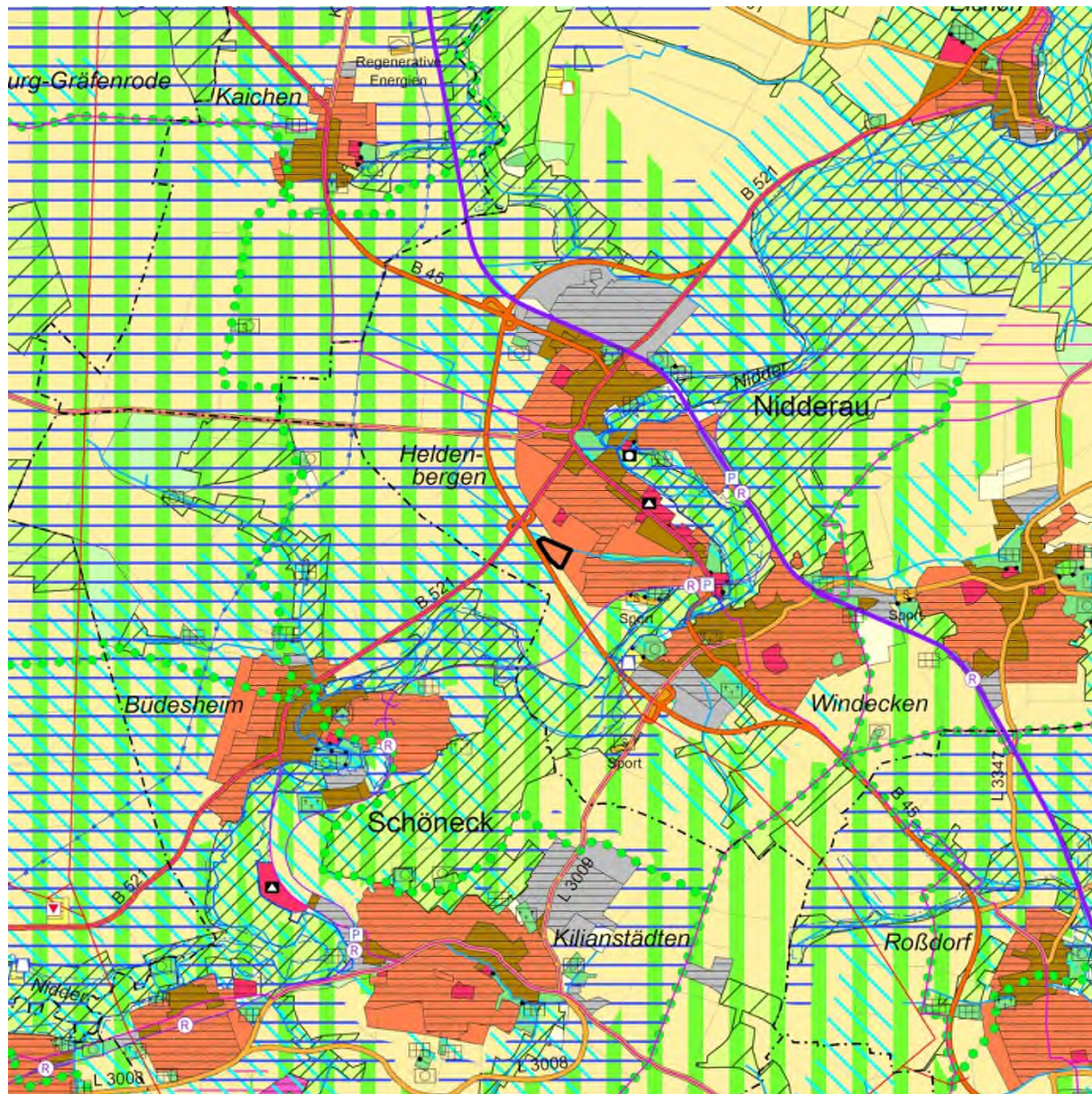



 Grenze des Änderungsbereiches

Maßstab: 1 : 50 000

"Vorranggebiet für Landwirtschaft" (ca. 2,6 ha) überlagert mit "Vorbehaltsgebiet für besondere Klimafunktionen" und "Vorbehaltsgebiet für den Grundwasserschutz" in "Wohnbaufläche, geplant" (ca. 2,6 ha)

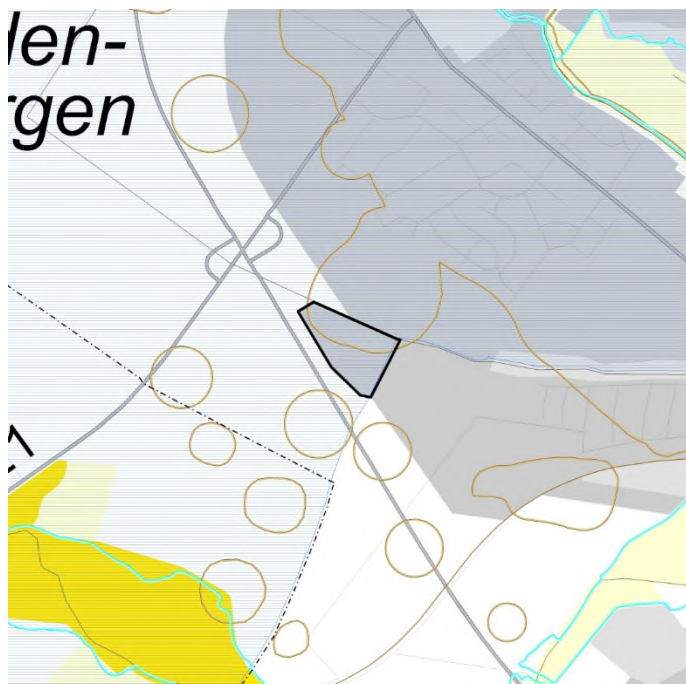
Anpassung der Beikarte 1: Vermerke, nachrichtliche Übernahmen, Kennzeichnungen:



 Grenze des Änderungsbereiches

Ohne Maßstab

Anpassung der Beikarte 2: Regionaler Einzelhandel:

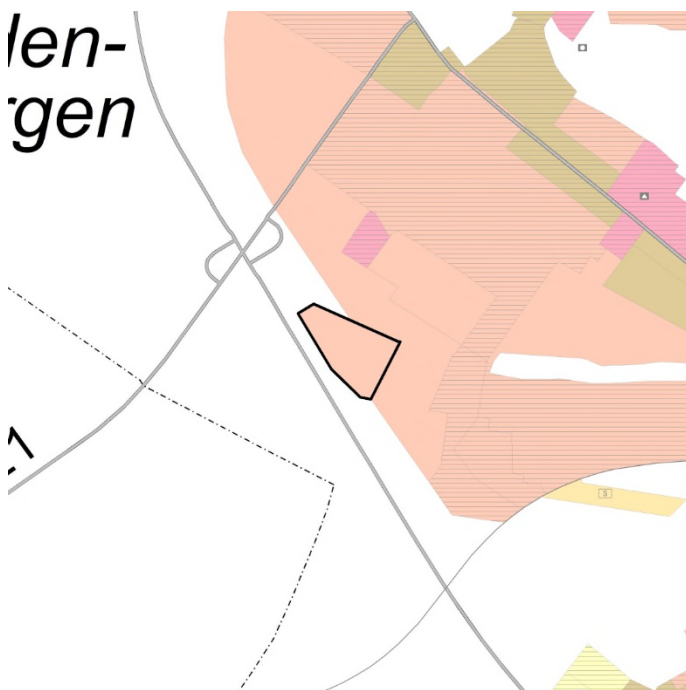

 Grenze des Änderungsbereiches

Ohne Maßstab

Luftbild (Stand 2021)



Luftbilder 2021: Hessisches Landesamt für Bodenmanagement und Geoinformation



Grenze des Änderungsbereiches

Maßstab: 1 : 10 000

Vergrößerung der beabsichtigten Änderung

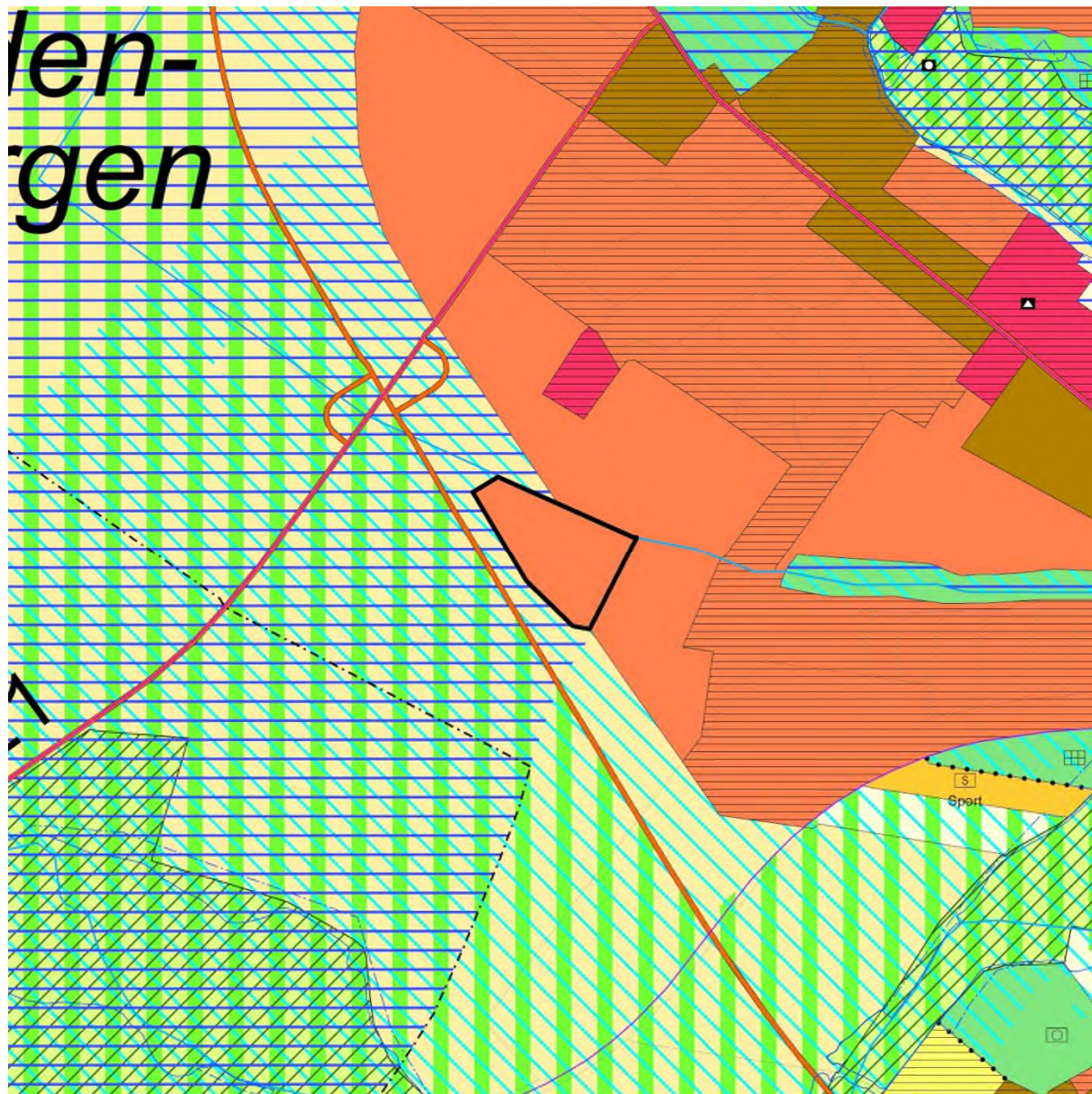

Grenze des Änderungsbereiches

ohne Maßstab

Legende – Regionaler Flächennutzungsplan 2010

Hauptkarte

Siedlungsstruktur

	Wohnbaufläche, Bestand/geplant	§ 9 Abs.4 Nr.2 HLPG
	Gemischte Baufläche, Bestand/geplant	§ 5 Abs.2 Nr.1 BauGB
	Gewerbliche Baufläche, Bestand/geplant	s.o.
	Fläche für den Gemeinbedarf, Bestand/geplant	§ 5 Abs.2 Nr.2 BauGB
	Sicherheit und Ordnung	s.o.
	Krankenhaus	s.o.
	Weiterführende Schule	s.o.
	Kultur	s.o.
	Sonderbaufläche, Bestand/geplant (textl. Zweckbestimmung)	§ 5 Abs.2 Nr.1 BauGB
	Sonderbaufläche mit hohem Grünanteil (textl. Zweckbestimmung)	s.o.
	Sonderbaufläche mit gewerblichem Charakter (textl. Zweckbestimmung)	s.o.
	Sondergebiet für den großflächigen Einzelhandel (ggf. nähere Zweckbestimmung)*	s.o.
	Siedlungsbeschränkungsgebiet	§ 9 Abs.4 Nr.2 HLPG i.V.m. § 6 Abs.3 Satz 2 HLPG
	Vorranggebiet Bund	§ 6 Abs.3 Nr.1 HLPG
	Grünfläche (ohne Symbol: Parkanlage)	§ 5 Abs.2 Nr.5 BauGB
	Sportanlage, Freibad, Festplatz, Grillplatz, Jugendzplatz, größerer Spielplatz, Kleintierzucht, Hundedressur, Tiergehege	s.o.
	Wohnungserne Gärten	s.o.
	Friedhof	s.o.

Verkehr

	Fläche für den Straßenverkehr	§ 9 Abs.4 Nr.3 HLPG
	Bundesfernstraße, mindestens vierstreifig, Bestand/geplant	§ 5 Abs.2 Nr.3 BauGB
	Bundesfernstraße, zwei- oder dreistreifig, Bestand/geplant	§ 9 Abs.4 Nr.3 HLPG
	Sonstige regional bedeutsame Straße oder örtliche Hauptverkehrsstraße, mindestens vierstreifig, Bestand/geplant **	s.o.
	Sonstige regional bedeutsame Straße oder örtliche Hauptverkehrsstraße, zwei- oder dreistreifig, Bestand/geplant **	§ 9 Abs.4 Nr.3 HLPG § 5 Abs.2 Nr.3 BauGB
	Ausbaustrecke Straße	s.o.
	Straßentunnel	§ 9 Abs.4 Nr.3 HLPG
	P+R-Platz (ab ca. 50 Stellplätzen)	§ 5 Abs.2 Nr.3 BauGB
	Überörtliche Fahrradrouten, Bestand/geplant	s.o.
	Fläche für den Schienenverkehr	§ 9 Abs.4 Nr.3 HLPG § 5 Abs.2 Nr.3 BauGB
	Schienenfernverkehrsstrecke, Bestand/geplant	§ 9 Abs.4 Nr.3 HLPG
	Regional bedeutsame Schienenverkehrsstrecke oder örtliche Schienenhauptverkehrsstrecke, Bestand/geplant **	§ 9 Abs.4 Nr.3 HLPG § 5 Abs.2 Nr.3 BauGB
	Ausbaustrecke Schiene	§ 9 Abs.4 Nr.3 HLPG
	Trassensicherung stillgelegter Strecke	s.o.
	Bahntunnel **	§ 9 Abs.4 Nr.3 HLPG § 5 Abs.2 Nr.3 BauGB
	Haltepunkt im Fernverkehr, Bestand/geplant	§ 9 Abs.4 Nr.3 HLPG
	Haltepunkt im Regionalverkehr, Bestand/geplant	s.o.
	Haltepunkt im S-Bahn-Verkehr, Bestand/geplant	s.o.
	Haltepunkt im U-/Stadt- oder Straßenbahnverkehr, Bestand/geplant	§ 5 Abs.2 Nr.3 BauGB
	Fläche für den Luftverkehr, Bestand/geplant	§ 9 Abs.4 Nr.3 HLPG
	Flughafen, Bestand/geplant	s.o.
	Verkehrslandeplatz, Bestand/geplant	s.o.

Versorgungsanlagen, Abfallentsorgung und Abwasserbeseitigung

	Fläche für Versorgungsanlagen, für die Abfallentsorgung und Abwasserbeseitigung, Bestand/geplant	§ 9 Abs.4 Nr.3 HLPG § 5 Abs.2 Nr.4 BauGB
	Einrichtung der Elektrizitätsversorgung - Kraftwerk, Bestand/geplant	s.o.
	Einrichtung der Elektrizitätsversorgung - Umspannstation, Bestand/geplant	s.o.
	Einrichtung zur Wasserversorgung, Bestand/geplant	s.o.
	Einrichtung zur Abfallentsorgung, Bestand/geplant	s.o.
	Einrichtung zur Abwasserbeseitigung, Bestand/geplant	s.o.
	Hochspannungsleitung, Bestand/geplant	s.o.
	Abbau Hochspannungsleitung	s.o.

Rechtsgrundlage

	Fernwasserleitung, Bestand/geplant
	Sonstige Produktleitung (i.d.R. Gas), Bestand/geplant

Land- und Forstwirtschaft

	Vorranggebiet für Landwirtschaft
	Fläche für die Landbewirtschaftung
	Wald, Bestand/Zuwachs

Natur und Landschaft

	Vorranggebiet für Natur und Landschaft	§ 9 Abs.4 Nr.4 HLPG i.V.m. § 6 Abs.3 Nr.1 HLPG
	Vorbehaltsgebiet für Natur und Landschaft	§ 9 Abs.4 Nr.4 HLPG i.V.m. § 6 Abs.3 Nr.2 HLPG
	Ökologisch bedeutsame Flächennutzung mit Flächen für Maßnahmen zum Schutz, zur Pflege und zur Entwicklung von Boden, Natur und Landschaft	§ 9 Abs.4 Nr.5 HLPG i.V.m. § 6 Abs.3 Nr.1 HLPG § 5 Abs.2 Nr.9a BauGB
	Vorranggebiet für Regionalparkkorridor	§ 9 Abs.4 Nr.4 HLPG i.V.m. § 6 Abs.3 Nr.1 HLPG
	Vorranggebiet Regionaler Grünzug	§ 9 Abs.4 Nr.7 HLPG i.V.m. § 6 Abs.3 Nr.1 HLPG
	Vorbehaltsgebiet für besondere Klimafunktionen	§ 9 Abs.4 Nr.7 HLPG i.V.m. § 6 Abs.3 Nr.2 HLPG
	Still- und Fließgewässer	§ 5 Abs.2 Nr.7 BauGB
	Vorranggebiet für vorbeugenden Hochwasserschutz	§ 9 Abs.4 Nr.7 HLPG i.V.m. § 6 Abs.3 Nr.1 HLPG § 5 Abs.2 Nr.7 BauGB
	Vorbehaltsgebiet für vorbeugenden Hochwasserschutz	§ 9 Abs.4 Nr.7 HLPG i.V.m. § 6 Abs.3 Nr.2 HLPG § 5 Abs.2 Nr.7 BauGB
	Vorbehaltsgebiet für den Grundwasserschutz	§ 9 Abs.4 Nr.7 HLPG i.V.m. § 6 Abs.3 Nr.2 HLPG

Rohstoffsicherung

	Vorbehaltsgebiet oberflächennaher Lagerstätten	§ 9 Abs.4 Nr.8 HLPG i.V.m. § 6 Abs.3 Nr.2 HLPG
	Vorranggebiet für den Abbau oberflächennaher Lagerstätten, Bestand/geplant	§ 9 Abs.4 Nr.8 HLPG i.V.m. § 6 Abs.3 Nr.1 HLPG § 5 Abs.2 Nr.8 BauGB
	Abgrenzung unterschiedlicher Nutzungen	Nr. 15.14 PlanzV









Kenzeichnung aus Genehmigungsbescheid

	von der Genehmigung ausgenommene Fläche	Genehmigungsbescheid (27.06.2011)
	von der Genehmigung ausgenommene Straße, Bestand/geplant	Genehmigungsbescheid (27.06.2011)

Beikarte 1: Vermerke, nachr. Übernahmen, Kennzeichnungen (siehe auch Hauptkarte)

	Straße (allg.), räumlich bestimmt, regionalplanerisch nicht abgestimmt, nachrichtlich übernommen/vermerkt	§ 5 Abs.4 BauGB
	Ausbaustrecke Straße/Schiene	s.o.
	Straßen-/Bahntunnel	s.o.
	Schiene (allg.), räumlich bestimmt, regionalplanerisch nicht abgestimmt, nachrichtlich übernommen/vermerkt	s.o.
	Segelfluggelände, nachrichtlich übernommen	s.o.
	Lage einer/mehrerer Fläche(n), deren Böden erheblich mit umweltgefährdenden Stoffen belastet sind	§ 5 Abs.3 Nr.3 BauGB
	Gebiet gemeinschaftlicher Bedeutung nach der Flora-Fauna-Habitat-Richtlinie der EU (FFH), nachrichtlich übernommen/vermerkt	§ 5 Abs.4 BauGB
	Europäisches Vogelschutzgebiet, nachrichtlich übernommen/vermerkt	s.o.
	Naturschutzgebiet, nachrichtlich übernommen/vermerkt	s.o.
	Landschaftsschutzgebiet, nachrichtlich übernommen/vermerkt	s.o.
	Geschützter Landschaftsbestandteil, nachrichtlich übernommen/vermerkt	s.o.
	Geschützter Landschaftsbestandteil, punktuell, nachrichtlich übernommen/vermerkt	s.o.
	Naturdenkmal, nachrichtlich übernommen/vermerkt	s.o.
	Naturdenkmal, linienhaft, nachrichtlich übernommen/vermerkt	s.o.
	Naturdenkmal, punktuell (eines/mehrere), nachrichtlich übernommen/vermerkt	s.o.
	Naturpark, nachrichtlich übernommen	s.o.
	Bann- und Schutzwald, nachrichtlich übernommen/vermerkt	s.o.
	Erholungswald, nachrichtlich übernommen/vermerkt	s.o.
	Trinkwasser- und Heilquellenschutzgebiet (Schutzzone I oder II), nachrichtlich übernommen/vermerkt	s.o.
	Trinkwasser- und Heilquellenschutzgebiet (Schutzzone III, III A, III B oder IV), nachrichtlich übernommen/vermerkt	s.o.
	Überschwemmungsgebiet, nachrichtlich übernommen/vermerkt	s.o.

Legende – Regionaler Flächennutzungsplan 2010

	Rechtsgrundlage
 Hochwasserrückhaltebecken, nachrichtlich übernommen/vermerkt	§ 5 Abs.4 BauGB
 Denkmalschutz, flächenhaft	s.o.
 Denkmalschutz, linienhaft	s.o.
 Denkmalschutz, punktuell (einer/mehrere)	s.o.
 Denkmalschutz, im Besonderen: UNESCO-Weltkulturerbe Limes	s.o.
 Baufläche, Bestand und Planung	
 Grünfläche, Bestand und Planung	
 Stadt-, Gemeindegrenze	
 Grenze des rechtlichen Geltungsbereiches des Regionalen Flächennutzungsplanes	MetropolG

Beikarte 2: Regionaler Einzelhandel

(siehe auch Hauptkarte)

 Versorgungskern	§ 9 Abs.4 Nr.2 HLPg § 5 Abs.2 BauGB
 Zentraler Versorgungsbereich	s.o.
 Ergänzungsstandort	s.o.
 Sonstiger Einzelhandelsstandort, Bestand	s.o.
 von der Genehmigung ausgenommen	Genehmigungsbescheid (27.06.2011)

* Zulässige großflächige Sortimente innerhalb der "Sondergebiete Einkaufszentrum" (nummeriert)

- 1 Nahrungs- und Genussmittel, Getränke, Drogeriewaren, Wasch- und Putzmittel, Haushaltswaren, Bekleidung, Schuhe, Sportgeräte, Bau- und Gartenmarkt
- 2 Nahrungs- und Genussmittel, Getränke, Drogeriewaren, Wasch- und Putzmittel, Haushaltswaren, Elektroklein- und -großgeräte, Computer- und Kommunikationselektronik, Unterhaltungselektronik, Bekleidung, Schuhe, Haus- und Heimtextilien, Gardinen, Baumarkt
- 3 Nahrungs- und Genussmittel, Getränke, Drogeriewaren, Wasch- und Putzmittel, Haushaltswaren, Bekleidung, Schuhe, Haus- und Heimtextilien, Gardinen
- 4 Nahrungs- und Genussmittel, Getränke, Drogeriewaren, Wasch- und Putzmittel, Haushaltswaren, Elektroklein- und -großgeräte, Computer- und Kommunikationselektronik, Unterhaltungselektronik, Baumarkt, Büroorganisation, Bekleidung, Schuhe
- 5 Nahrungs- und Genussmittel, Getränke, Drogeriewaren, Wasch- und Putzmittel, Haushaltswaren, Elektroklein- und -großgeräte, Computer- und Kommunikationselektronik, Unterhaltungselektronik, Möbel, Teppiche, Bekleidung, Schuhe, Sportgeräte, Baumarkt
- 6 Elektroklein- und -großgeräte, Computer- und Kommunikationselektronik, Unterhaltungselektronik, Möbel, Küchen, Bekleidung, Schuhe, Zoartikel, Tiernahrung
- 7 Nahrungs- und Genussmittel, Getränke, Drogeriewaren, Wasch- und Putzmittel, Haushaltswaren, Bekleidung, Schuhe, Baumarkt
- 8 Nahrungs- und Genussmittel, Getränke, Drogeriewaren, Baumarkt, Elektroklein- und -großgeräte, Computer- und Kommunikationselektronik, Unterhaltungselektronik, Möbel, Küchen, Teppiche, Zoartikel, Tiernahrung, Bekleidung, Schuhe
- 9 Nahrungs- und Genussmittel, Getränke, Drogeriewaren, Wasch- und Putzmittel, Haushaltswaren, Bekleidung, Schuhe
- 10 Bau- und Gartenmarkt, Nahrungs- und Genussmittel
- 11 Nahrungs- und Genussmittel, Getränke, Baumarkt, Gartenmarkt
- 12 Nahrungs- und Genussmittel, Getränke

** Davon flächennutzungsplanbezogene Darstellungen nach § 5 Abs.2 Nr.3 BauGB, die in der Hauptkarte enthalten sind:

Örtliche Hauptverkehrsstraßen:

Bad Homburg: Anschluss Südring/Zubringer (4. Rampenanschluss)
 Eschborn: Ausbau des Verknüpfungspunktes L 3005/L 3006 (Anschlussstelle Eschborn-Ost) mit der Anbindung an die Frankfurter Straße
 Frankfurt am Main, Europaviertel: Europaallee - westlicher Straßenabschnitt zwischen Emser Brücke bis Am Römerhof
 Frankfurt am Main, Ostend: Entlastungsstraße Hanauer Landstraße (Verlängerung der Ferdinand-Happ-Straße)
 Frankfurt am Main, Ostend: Mainbrücke-Ost in Verlängerung der Honsellbrücke
 Ginsheim-Gustavsburg: Ortsumgehung Ginsheim im Zuge der L 3040
 Grävenwiesbach: Ortsumgehung Grävenwiesbach im Zuge der B 456
 Mühlheim am Main: Lückenschluss Südring zwischen der K 191/Spessartstraße und Dieselstraße
 Oberthausen: Verbindungsrampe zwischen der L 3117/Südumgehung Oberthausen und dem Rembrücker Weg
 Oberursel: Anschluss der Weingärtenumgehung an die Nassauer Straße
 Offenbach am Main: Umgehung Offenbach-Bürgel
 Raunheim: Anschlussrampen von der B 43 zur Flörsheimer Straße (von der Genehmigung ausgenommen)
 Raunheim: Verbindungsstraße zwischen der B 43 und der Aschaffener Straße
 Wölfersheim: Verlegung der K 172 in dem Ortsteil Södel

Örtliche Schienenhauptverkehrsstrecken:

Bruchköbel: Güterzuggleisanschluss ehemaliger Fliegerhorst (Erfensee)
 Frankfurt am Main: Hafengebäude im Bereich Osthafen - Fechenheim; Hafengebäude Osthafen - Gutleuthafen
 Ginsheim-Gustavsburg: Güterzuggleisanschluss Hafen
 Groß-Krotzenburg: Güterzuggleisanschluss Staudinger
 Hanau: Hafengebäude der Stadtwerke Hanau
 Hattersheim: Güterzuggleisanschluss Okrifel
 Kelsterbach: Güterzuggleisanschluss Umspannwerk RWE
 Alle Schienenstrecken im U-/Stadt- oder Straßenbahnverkehr einschließlich teilweise unterirdischer Führung

Begründung

A: Erläuterung der Planänderung

A 1. Rechtliche Grundlagen

Das Verfahren zur Änderung des Regionalplans Südhessen/Regionalen Flächennutzungsplans 2010 (RPS/RegFNP 2010) wird gemäß den §§ 2 Abs.1 und 205 Baugesetzbuch (BauGB) in Verbindung mit § 8 Abs.1 Nr.1 des Gesetzes über die Metropolregion Frankfurt/Rhein-Main (MetropolG) durchgeführt. Der RPS/RegFNP 2010 stellt gemäß § 5 BauGB für den Ballungsraum Frankfurt/Rhein-Main im Sinne des § 2 MetropolG die sich aus der beabsichtigten städtebaulichen Entwicklung ergebende Art der Bodennutzung dar und legt gemäß § 5 HPLPG (Hessisches Landesplanungsgesetz) in Verbindung mit § 9 HPLPG Erfordernisse der Raumordnung fest.

Baugesetzbuch, Baunutzungsverordnung, Planzeichenverordnung, Hessisches Landesplanungsgesetz und das Gesetz über die Metropolregion Frankfurt/Rhein-Main bilden neben weiteren Fachgesetzen in der jeweils gültigen Fassung zum Zeitpunkt der Beschlussfassung die Rechtsgrundlagen der Planung.

A 2. Geltungsbereich

Der Änderungsbereich liegt im Südwesten des Nidderauer Stadtteils Heldenbergen und umfasst eine Fläche von ca. 2,6 ha. Ein Streifen von ca. 0,4 ha Größe ist bereits im Rahmen des Bebauungsplanes "Allee Süd IV" entwickelt und bebaut worden.

Er wird im Norden und Nordosten begrenzt durch den Landwehrgraben, wobei die nördliche Spitze durch das bestehende Regenrückhaltebecken gebildet wird. Im Osten grenzt das Plangebiet an die bestehende Bebauung am Käthe-Kollwitz-Ring. Im Südwesten und Westen liegen landwirtschaftlich genutzte Flächen, daran schließt sich die Umgehungsstraße B 45 an.

Die Abgrenzung kann den vorgelegten Planzeichnungen entnommen werden.

A 3. Anlass, Ziel und Inhalt

Die Änderung wurde von der Stadt Nidderau mit Schreiben vom 27.12.2023 gemäß Stadtverordnetenbeschluss vom 30.11.2023 beantragt.

Ein entsprechender Bebauungsplan ist im Verfahren (Parallelverfahren; B-Plan "Allee Süd 5. Bauabschnitt).

Ziel der Gemeinde Nidderau ist es der hohen Nachfrage nach Wohnbaugrundstücken Rechnung zu tragen. Die Fläche wurde bereits im Rahmen der Baulandoffensive von der Hessischen Landgesellschaft erworben und soll jetzt entwickelt werden.

Entsprechend den jetzigen Planungsabsichten wird die bisherige Planaussage im RPS/RegFNP 2010 wie folgt geändert:

"Vorranggebiet für Landwirtschaft" (ca. 2,6 ha) überlagert mit "Vorbehaltsgebiet für besondere Klimafunktionen" und "Vorbehaltsgebiet für den Grundwasserschutz" in "Wohnbaufläche, geplant" (ca. 2,6 ha)

Der Kartenhintergrund in den Beikarten 1 und 2 des RPS/RegFNP 2010 wird an diese Änderung angepasst.

A 4. Regionalplanerische Aspekte

Vorranggebiet für Landwirtschaft

Im „Vorranggebiet für Landwirtschaft“ hat gemäß Ziel Z10.1-10 die landwirtschaftliche Bodennutzung Vorrang vor anderen Nutzungsansprüchen. Als solche sind Flächen ausgewiesen, die für die landwirtschaftliche Nutzung einschließlich Wein-, Obst- und Gartenbau besonders geeignet sind und die dauerhaft für diese Nutzung erhalten bleiben sollen.

Vorbehaltsgebiet für besondere Klimafunktionen

In den „Vorbehaltsgebieten für besondere Klimafunktionen“ sollen Nutzungen und Maßnahmen vermieden werden, die die Kalt- bzw. Frischluftproduktion mindern, den Kalt- und Frischluftabfluss bzw. den Luftaustausch verringern oder mit den Emissionen von Luftschadstoffen oder Wärme verbunden sind. Dazu zählen insbesondere großflächige Versiegelungen oder die Errichtung baulicher Anlagen, aber auch die Aufforstung sowie die Anlage von Dämmen in Tälern.

Vorbehaltsgebiet für den Grundwasserschutz

„Vorbehaltsgebiete für den Grundwasserschutz“ sind gemäß G6.1.7 zum Schutz des Grundwassers in qualitativer und quantitativer Hinsicht in besonders schützenswerten Bereichen der Planungsregion ausgewiesen. Der Schutz des Grundwassers hat hier einen besonders hohen Stellenwert bei der Abwägung gegenüber Planungen und Vorhaben, von denen Grundwasser gefährdende Wirkungen ausgehen können. Neben den bestehenden und geplanten Trinkwasser- und Heilquellenschutzgebieten (Zonen I - III/IIIa) sind dies Flächen mit geringer natürlicher Schutzwirkung gegenüber Grundwasserverschmutzung.

Die mit der neuen Darstellung zum Ausdruck gebrachte Planungsabsicht kann als an die Ziele der Raumordnung und Landesplanung angepasst angesehen werden.

A 5. Verkehrsplanerische Aspekte

Die Anbindung der Wohnbaufläche erfolgt über das bestehende innerstädtische Straßennetz Margarete-von-Isenburg-Str. und Käthe-Kollwitz-Str. an die Umgehungsstraße B 45. Eine detaillierte Ausarbeitung des Erschließungskonzeptes sowie die daraus resultierenden verkehrlichen Auswirkungen auf das umliegende Verkehrsnetz sind im Rahmen des Bebauungsplanverfahrens vorzunehmen bzw. zu überprüfen.

Das Änderungsgebiet ist mit der Buslinie MKK-45 (Heldenbergen Rathaus – Allee Süd – Saalburgstraße – Heldenbergen Bahnhof) über die Haltestelle Käthe-Kollwitz-Ring an den öffentlichen Personennahverkehr (ÖPNV) angebunden. Mit der Buslinie besteht Anschluss an den Bahnhof Nidderau.

Die geplante Wohnbaufläche wird an das städtische Rad- und Fußwegenetz angebunden.

A 6. Landschaftsplanerische Aspekte

Das Plangebiet wird als Ackerfläche landwirtschaftlich genutzt.

Die Entwicklungskarte des landschaftsplanerischen Gutachtens der Stadt Nidderau (2006) stellt die Fläche als Acker, Bestand dar und trifft auch die Zielaussage Acker. Der nördlich vorbeiführende Landwehrgraben ist überlagert mit den Darstellungen "Bereiche zur Biotopvernetzung in der Feldflur" sowie "Flächen für besondere Bewirtschaftung und Pflege - Anlage von Grünland". Im Südosten ist ein schmaler Streifen als "Brachflächen und Gehölze" dargestellt, der in der Realität aber nicht mehr vorhanden ist.

Im Westen ist die Ortsumgehung Heldenbergen/Windecken als nachrichtliche Übernahme einer Planung enthalten. Diese Straße ist seit 2014/2015 bereits Bestand.

Aussagen zur Behandlung und Anwendung der naturschutzrechtlichen Eingriffsregelung erfolgen im Umweltbericht unter B 2.2 und B 2.3.

A 7. Planerische Abwägung

Durch die vorliegende Änderung des RPS/RegFNP 2010 werden sehr erhebliche Beeinträchtigungen von Umweltbelangen vorbereitet. Es sind Umweltauswirkungen auf Boden und Fläche, Wasser, Luft und Klima, Tiere, Pflanzen und biologische Vielfalt, Landschaft und Erholung sowie Mensch und seine Gesundheit zu erwarten.

Im RPS/RegFNP 2010 sind zur Begrenzung des Flächenverbrauchs - u.a. basierend auf den Ergebnissen der Strategischen Umweltprüfung - sowohl eine entsprechende Flächenauswahl für die bauliche Entwicklung als auch freizuhaltende Flächen, die u.a. dem Bodenschutz dienen, dargestellt. Aus dieser Bauflächenreserve sind im unmittelbaren Umfeld des Änderungsgebietes noch ca. 18 ha geplante Wohnbauflächen vorhanden. Dennoch wird aufgrund der kurzfristigen Verfügbarkeit auf eine bisher als "Vorranggebiet für Landwirtschaft" ausgewiesene Fläche zurückgegriffen.

Bei der Abwägung der städtebaulichen und Umweltbelange konkurrieren die Belange der Landwirtschaft mit der Versorgung der Bevölkerung mit Wohnraum im Rahmen der Weiterentwicklung und Arrondierung vorhandener Ortsteile. Letzteren Belangen wird im vorliegenden Fall zugunsten einer zukunftsorientierten städtebaulichen Entwicklung und somit einer Stärkung der Wohn- und Wirtschaftsfunktionen Vorrang eingeräumt. Der Verlust der landwirtschaftlichen Produktionsflächen ist nicht ausgleichbar und wird zugunsten der hier als vorrangig bewerteten Deckung des aktuellen Wohnraumbedarfs in Kauf genommen. Die konkreten betriebswirtschaftlichen und eigentumsrechtlichen Belange für die betroffenen Landwirte sowie mögliche Flächenumverteilungen oder sonstige Maßnahmen zur Vermeidung von Existenzgefährdungen sind im Rahmen der verbindlichen Bauleitplanung zu klären.

Durch die geplante Wohnbauflächennutzung ist nicht mit einem Vollverlust der Bodenfunktionen zu rechnen, da nur ein Teil der Fläche überbaut und versiegelt wird und andere Teile gärtnerisch genutzt werden. Zum Bodenschutz während der Bauphase und zur möglichst weitgehenden Kompensation erheblicher Beeinträchtigungen von Bodenfunktionen sowie für eine bodenkundlichen Baubegleitung sind im Rahmen der verbindlichen Bauleitplanung, Bauplanung und -ausführung entsprechende Maßnahmen vorzusehen (siehe B 2.3)

Die Flächeninanspruchnahme in einem Bereich mit hoher Verschmutzungsempfindlichkeit des Grundwassers kann zu Funktions- und Qualitätsbeeinträchtigungen führen. Entsprechende Maßnahmen zur Vermeidung oder Verringerung dieser Beeinträchtigungen sind im Bebauungsplan festzusetzen.

Durch die Planung gehen klimawirksame Flächen verloren, jedoch ist nach gegenwärtigem Kenntnisstand nicht mit wesentlichen Auswirkungen auf die Ortslage von Nidderau zu rechnen. Den kleinklimatischen Auswirkungen des Vorhabens ist durch entsprechende Gestaltungs- und Begrünungsmaßnahmen zu begegnen.

Um trotz des Vorhandenseins der geschützten Feldlerche eine Umsetzung der Planung zu ermöglichen, sind vorgezogene Ausgleichsmaßnahmen (sog. "CEF"-Maßnahmen) erforderlich und auf einer externen Ausgleichsfläche vorgesehen.

Das Gebiet ist durch Verkehrslärmimmissionen von der Bundesstraße B 45 belastet. Dem erforderlichen Lärmschutz ist durch eine entsprechende Gebäudeanordnung sowie bauliche Vorkehrungen Rechnung zu tragen. Ein Lärmschutzwall entlang der B 45 existiert bereits. Weitere Schutzvorkehrungen (lärmoptimierte Gebäudestellung und Grundrisse, Luftschalldämmung von Gebäudeteilen etc.) sind auf Basis detaillierter Planungen im Rahmen bauordnungsrechtlicher Genehmigungsverfahren festzulegen.

Bei Umsetzung der Planung ist von einer Beeinträchtigung bzw. dem Verlust eines Bodendenkmals auszugehen.

Durch entsprechende Maßnahmen im Rahmen der konkretisierenden Planung werden diese Auswirkungen weitestgehend vermieden, verringert oder ausgeglichen, so dass keine erheblichen nachteiligen Umweltauswirkungen durch die vorgesehene Änderung zurückbleiben.

Die Anfälligkeit der durch die Planung ermöglichten Vorhaben für schwere Unfälle und Katastrophen ist nach § 2 Abs.4 BauGB und § 39 Abs.3 UVPG vertieft im nachfolgenden Planungs- und Zulassungsprozess zu behandeln. Auf der Ebene der regionalen

Flächennutzungsplanung wird lediglich die Anfälligkeit bewertet, die sich aus der Darstellung der Art der Bodennutzung in den Grundzügen gemäß § 5 Abs.1 BauGB ergibt. Es besteht ein Risiko insbesondere für die menschliche Gesundheit durch Unfälle auf der vorbeiführenden Straße B 45. Die Wahrscheinlichkeit für das Eintreten eines solchen schweren Unfalles wird als gering eingeschätzt.

Flächenausgleich:

Gemäß der von der Verbandskammer am 29.04.2015 beschlossenen und durch Beschlüsse vom 11.12.2019 und 14.12.2022 ergänzten Richtlinie zum Flächenausgleich, kann auf einen Flächenausgleich verzichtet werden, da sich der Änderungsbereich mit überwiegender Wohnnutzung innerhalb eines Radius von 2 km um einen Schienenhaltepunkt befindet.

B: Umweltbericht

B 1. Einleitung

B 1.1 Inhalt und wichtigste Ziele der Planänderung

Die Planfläche befindet sich am Südwestrand des Ortsteils Heldenbergen zwischen B 45 im Süden und Landwehrgraben im Norden.

Ziel der Gemeinde Nidderau ist es der hohen Nachfrage nach Wohnbaugrundstücken Rechnung zu tragen. Die Fläche wurde im Rahmen des Programms "Baulandoffensive" von der Hessischen Landesgesellschaft erworben und soll nun mit Wohnhäusern bebaut werden. Ein ca. 0,4 ha großes Teilgebiet wurde bereits im Rahmen des Bebauungsplans "Allee Süd IV" mit Wohnhäusern bebaut, hierfür wird die Darstellung angepasst.

Entsprechend den jetzigen Planungsabsichten wird die bisherige Planaussage im RPS/Reg-FNP 2010 wie folgt geändert:

"Vorranggebiet für Landwirtschaft" (ca. 2,6 ha) überlagert mit "Vorbehaltsgebiet für besondere Klimafunktionen" und "Vorbehaltsgebiet für den Grundwasserschutz" in "Wohnbaufläche, geplant" (ca. 2,6 ha)

Bezüglich des Themas Flächenausgleich wird auf Kapitel A 7 verwiesen.

B 1.2 Umweltschutzziele der Fachgesetze und Fachpläne

Im Umweltbericht sind die in einschlägigen Fachgesetzen und Fachplänen festgelegten Ziele des Umweltschutzes darzustellen, die für die Planänderung von Bedeutung sind. Diese werden nachfolgend aufgeführt.

Zur Berücksichtigung der Umweltschutzziele wurden Prüfkriterien für die Umweltprüfung des RegFNP abgeleitet, die auch in der vorliegenden RegFNP-Änderung angewendet werden. Die Prüfkriterien und die entsprechende Methodik der Umweltprüfung sind im Kapitel 3.1.1 (Umweltprüfung allgemein) des Umweltberichts zum RPS/RegFNP 2010 erläutert.

Dabei ist grundsätzlich zu berücksichtigen, dass auf Ebene der vorbereitenden Bauleitplanung die Einhaltung bestimmter Umweltschutzziele - wie z.B. von Grenzwerten beim Immissionsschutz - im Regelfall noch nicht genau geprüft werden kann, da in diesem Planungsstadium meist noch keine detaillierten Angaben zur späteren Nutzung vorliegen.

Wie die genannten Ziele im konkreten Fall der vorliegenden Planänderung berücksichtigt werden, ist in Kapitel B 2. Umweltauswirkungen und den diesem zu Grunde liegenden Datenblättern zur Umweltprüfung erläutert (siehe auch Kap. B 3.1 Prüfverfahren).

BBodSchG - Bundes-Bodenschutzgesetz

Zweck dieses Gesetzes ist es, nachhaltig die Funktionen des Bodens zu sichern oder wiederherzustellen. Hierzu sind schädliche Bodenveränderungen abzuwehren, der Boden und Altlasten sowie hierdurch verursachte Gewässerverunreinigungen zu sanieren und Vorsorge gegen nachteilige Einwirkungen auf den Boden zu treffen. Bei Einwirkungen auf den Boden sollen Beeinträchtigungen seiner natürlichen Funktionen sowie seiner Funktion als Archiv der Natur- und Kulturgeschichte so weit wie möglich vermieden werden.
(§ 1 BBodSchG)

BImSchG - Bundes-Immissionsschutzgesetz

Zweck dieses Gesetzes ist es, Menschen, Tiere und Pflanzen, den Boden, das Wasser, die Atmosphäre sowie Kultur- und sonstige Sachgüter vor schädlichen Umwelteinwirkungen zu schützen und dem Entstehen schädlicher Umwelteinwirkungen vorzubeugen. (§ 1 BImSchG)

Bei raumbedeutsamen Planungen und Maßnahmen sind die für eine bestimmte Nutzung vorgesehenen Flächen einander so zuzuordnen, dass schädliche Umwelteinwirkungen und von schweren Unfällen im Sinne des Artikels 3 Nummer 13 der Richtlinie 2012/18/EU in Betriebsbereichen hervorgerufene Auswirkungen auf die ausschließlich oder überwiegend dem Wohnen dienenden Gebiete sowie auf sonstige schutzbedürftige Gebiete, insbesondere öffentlich genutzte Gebiete, wichtige Verkehrswege, Freizeitgebiete und unter dem Gesichtspunkt des Naturschutzes besonders wertvolle oder besonders empfindliche Gebiete und öffentlich genutzte Gebäude, so weit wie möglich vermieden werden. (§ 50 BImSchG)

KSG - Bundes-Klimaschutzgesetz

Zweck dieses Gesetzes ist es, zum Schutz vor den Auswirkungen des weltweiten Klimawandels die Erfüllung der nationalen Klimaschutzziele sowie die Einhaltung der europäischen Zielvorgaben zu gewährleisten. (§ 1 KSG)

BNatSchG - Bundesnaturschutzgesetz

Zwecke dieses Gesetzes sind Natur und Landschaft auf Grund ihres eigenen Wertes und als Grundlage für Leben und Gesundheit des Menschen auch in Verantwortung für die künftigen Generationen im besiedelten und unbesiedelten zu schützen.

Dazu zählen, dass die biologische Vielfalt, die Leistungs- und Funktionsfähigkeit des Naturhaushalts einschließlich der Regenerationsfähigkeit und nachhaltigen Nutzungsfähigkeit der Naturgüter sowie die Vielfalt, Eigenart und Schönheit sowie der Erholungswert von Natur und Landschaft auf Dauer gesichert sind; der Schutz umfasst auch die Pflege, die Entwicklung und, soweit erforderlich, die Wiederherstellung von Natur und Landschaft. (§ 1 BNatSchG)

HAItIBodSchG - Hessisches Altlasten- und Bodenschutzgesetz

Zweck dieses Gesetzes ist es, die Funktionen des Bodens nachhaltig zu sichern oder wiederherzustellen. (§ 1 HAItIBodSchG)

HDSchG - Hessisches Denkmalschutzgesetz

Zweck dieses Gesetzes ist es, durch Denkmalschutz und Denkmalpflege die Kulturdenkmäler als Quellen und Zeugnisse menschlicher Geschichte und Entwicklung zu schützen und zu erhalten sowie darauf hinzuwirken, dass sie in die städtebauliche Entwicklung, Raumordnung und den Erhalt der historisch gewachsenen Kulturlandschaft einbezogen werden. (§ 1 HDSchG)

WHG - Wasserhaushaltsgesetz

Zweck dieses Gesetzes ist es, durch eine nachhaltige Gewässerbewirtschaftung die Gewässer als Bestandteil des Naturhaushalts, als Lebensgrundlage des Menschen, als Lebensraum für Tiere und Pflanzen sowie als nutzbares Gut zu schützen. (§ 1 WHG)

BauGB - Baugesetzbuch

Zweck dieses Gesetzes ist es, die Aufgaben der Bauleitplanung zu regeln. Die Bauleitpläne sollen eine nachhaltige städtebauliche Entwicklung, die die sozialen, wirtschaftlichen und umweltschützenden Anforderungen auch in Verantwortung gegenüber künftigen Generationen miteinander in Einklang bringt, und eine dem Wohl der Allgemeinheit dienende sozialgerechte Bodennutzung gewährleisten. Sie sollen dazu beitragen, eine menschenwürdige Umwelt zu sichern, die natürlichen Lebensgrundlagen zu schützen und zu entwickeln sowie den Klimaschutz und die Klimaanpassung, insbesondere auch in der Stadtentwicklung, zu fördern, sowie die städtebauliche Gestalt und das Orts- und

Landschaftsbild baukulturell zu erhalten und zu entwickeln. Hierzu soll die städtebauliche Entwicklung vorrangig durch Maßnahmen der Innenentwicklung erfolgen. (§ 1 BauGB)

Landschaftsplan

Zu den Aussagen des Landschaftsplanes wird auf Kapitel A 6 verwiesen.

Flächenausgleichsrichtlinie des Regionalverbandes FrankfurtRheinMain

Die Flächenausgleichsrichtlinie soll einen nachhaltigen Umgang mit dem Schutzgut Boden dauerhaft gewährleisten und den Flächenverbrauch im Gebiet des Regionalverbandes angemessen steuern (Beschluss Nr. III-223 der Verbandsversammlung vom 29.04.2015 zur Drucksache Nr. III-2015-26, geändert durch Beschluss Nr. IV-182 der Verbandsversammlung vom 11.12.2019 zur Drucksache Nr. IV-2019-70 und durch Beschluss Nr. V-76 der Verbandsversammlung vom 14.12.2022 zur Drucksache Nr. V-2022-68).

B 2. Umweltauswirkungen

B 2.1 Bestandsaufnahme und Bewertung des derzeitigen Umweltzustands

Das Änderungsgebiet ist überwiegend geprägt durch landwirtschaftliche Nutzung (überwiegend Acker sowie ein Streifen Grünland entlang des Landwehrgrabens). Im Südosten des Gebietes ist eine ca. 0,4 ha großer Flächenanteil entlang des Käthe-Kollwitz-Rings bereits mit Wohnhäusern bebaut.

Von der Änderung sind keine Schutzgebiete betroffen.

Folgende schutzgutbezogene Umweltfaktoren sind relevant:

Boden und Fläche

- naturnahe Böden (Versiegelungsgrad der Fläche unter 10%)
- Altlasten oder Altablagerungen sind im Änderungsgebiet nicht bekannt.
- Bodenform Auengley aus Auenschluff im Norden, Parabraunerde-Tschernosem aus Löss im Süden des Gebietes
- Bewertung der Bodenfunktionen BFD50 sehr hoch (Stufe 5)
- Nitratrückhaltevermögen, Feldkapazität hoch
- im Süden sehr hohes Ertragspotenzial
- sehr geringe bis geringe Erosions- und Hangrutschungsgefährdung
- Ackerzahl 80 bis 85

Wasser

- Das Gebiet liegt nicht in einem Trinkwasser- oder Heilquellenschutzgebiet
- Gewässer Landwehrgraben verläuft nördlich des Plangebietes
- potenziell überschwemmungsgefährdete Flächen gemäß Bodenkarte bzw. geologischer Karte
- Lage innerhalb eines Gebietes mit hoher Verschmutzungsempfindlichkeit des Grundwassers, besonders im nördlichen Teil des Plangebietes

Luft und Klima

- hohe Relevanz für den Kaltlufthaushalt (mäßiges Kaltluftströmungssystem, Volumenstrom >30-60 m³ pro m*s)
- hohe Luftschadstoffbelastung (Index > 0,55-0,77)
- hohe Starkregengefährdung

Tiere, Pflanzen und biologische Vielfalt

- Natur- und Landschaftsschutzgebiete sowie Natura-2000-Gebiete sind nicht betroffen
- Im parallelen Bebauungsplanverfahren fand im April 2023 eine Erfassung der Tier- und Pflanzenwelt statt. Aufgrund der Lebensraumausstattung wurde ein Vorkommen von Reptilien und Fledermäusen, Hecken- und Gebüschbrütern sowie Wiesenbrütern ausgeschlossen.
- Erfasst wurde jedoch ein Brutrevier der Feldlerche.
- Die Planfläche liegt im Verbreitungsgebiet des Feldhamsters in Hessen. Ein Vorkommen des Feldhamsters wurde bei der Begehung jedoch nicht nachgewiesen.

Landschaft

- Lage im Landschaftsraum südliche Wetterau mit Bad Vilbel, Heldenbergener Wetterau
- geringer Erholungswert aufgrund des Mangels an attraktiven Freiflächen und die Lage an der B 45 mit Lärmschutzwall

Mensch und seine Gesundheit

- Belastung durch Straßenverkehrslärm von LDEN (0-24 Uhr): 60-64 dB(A), LNGT (22-6 Uhr): 50-54 dB(A), LDEN (0-24 Uhr): 55-59 dB(A), LNGT (22-6 Uhr): 45-49 dB(A)
- Explosions-, Brand- und Vergiftungsrisiko bei Unfällen auf der angrenzenden Trasse der Bundesstraße B45 (dies gilt ebenso für die Schutzgüter Boden, Wasser, Tiere/Pflanzen und biologische Vielfalt).

Kultur- und sonstige Sachgüter

- Bodendenkmal (NID 104 und NID 116, vorgeschichtliche Siedlung, mittelalterliche/neuzeitliche Befestigungsanlage)

B 2.2 Prognose und Bewertung der Auswirkungen

Auswirkungen der bisherigen Planung

Durch die bisherige Planung sind keine neuen Auswirkungen zu erwarten. Die geplante Nutzung entspricht der derzeitigen landwirtschaftlichen Nutzung des Plangebietes.

Auswirkungen der Planänderung

Durch die Planänderung sind durch Versiegelung und Überbauung sowie Grünflächengestaltung im Rahmen der Flächeninanspruchnahme für Wohnbauflächen folgende Auswirkungen zu erwarten:

- dauerhafter Verlust / Beeinträchtigung des natürlichen Bodens und seiner natürlichen Bodenfunktionen (Lebensraumfunktion, Speicher-, Puffer- und Filter und Kühlfunktion, natürliche Ertragsfunktion) durch Versiegelung, Umlagerung, Vermischung, Verdichtung, Vegetationsänderung

- Verlust bzw. Verbrauch von bisher unversiegelten landwirtschaftlich genutzten Flächen durch Versiegelung und Überbauung.

- Detailliertere Aussagen zu den Auswirkungen sowie zum möglichen Ausgleich können erst im Rahmen der verbindlichen Bauleitplanung getroffen werden.

Diese Auswirkungen stellen einen Konflikt mit den Zielen des BBodSchG, KSG, BNatSchG, BauGB dar.

- Reduzierung der Grundwasserneubildung

- Die ausreichende Versorgung mit Trink- und Löschwasser sowie die Abwasserentsorgung ist seitens der Kommune nachzuweisen.

Diese Auswirkungen stellen einen Konflikt mit den Zielen des WHG, BauGB dar.

- Verlust von kaltluftproduzierenden Flächen
- geringfügige Veränderungen des Kleinklimas, die für die Frischluftversorgung von Nidderau nicht relevant sind

Diese Auswirkungen stellen voraussichtlich keinen Konflikt mit den Zielen des BImSchG, KSG, BNatSchG, BauGB dar.

- Verlust bzw. Veränderung von Lebensräumen für Tiere und Pflanzen.
- Verlust von Teil-Lebensräumen für einige Arten, Entstehung von neuen Lebensräumen für andere Arten.

- Vegetationsflächen- und Funktionsverluste mit Zerschneidungs- und Barrierewirkung für folgende naturschutzfachlich relevanten Artenvorkommen: Feldlerche

Diese Auswirkungen stellen einen Konflikt mit den Zielen des BNatSchG, BauGB dar.

- sichtbare Veränderung des Landschaftsbildes
- Verlust von für die Naherholung genutzten Freiflächen

Diese Auswirkungen stellen einen Konflikt mit den Zielen des BNatSchG, BauGB dar.

- Belastung der künftigen Anwohner / Nutzer durch Straßenverkehrslärm (LDEN (0-24 Uhr): 60-64 dB(A), LNGT (22-6 Uhr): 50-54 dB(A), LDEN (0-24 Uhr): 55-59 dB(A), LNGT (22-6 Uhr): 45-49 dB(A))

- Eine Beeinträchtigung des Wohnumfeldes ist gemäß Schallgutachten zum Bebauungsplan bei Einsatz geeigneter passiver Schallschutzmaßnahmen nicht zu erwarten.

Diese Auswirkungen stellen voraussichtlich keinen Konflikt mit den Zielen des BImSchG, BNatSchG, BauGB dar.

- Beeinträchtigung bzw. Verlust eines Bodendenkmals

Diese Auswirkungen stellen einen Konflikt mit den Zielen des BBodSchG, HAltBodSchG, HDSchG, BauGB dar.

Bei Realisierung der Planung werden voraussichtlich während der Bau- und Betriebsphase Abfälle (u.a. Erdaushub, sonstige Baustellenabfälle) und Abwasser anfallen sowie Emissionen wie z.B. Schadstoffe, Lärm, Erschütterungen, Licht entstehen. Art und Menge und der ordnungsgemäße Umgang mit anfallenden Stoffen sowie der Umfang der aus möglichen Emissionen resultierenden Belästigungen kann in der vorbereitenden Bauleitplanung nicht detailliert beschrieben und quantifiziert werden. Sie sind im Rahmen der verbindlichen Bauleitplanung zu ermitteln. Aussagefähige Regelungen und mögliche Vermeidungsmaßnahmen, ggfs. auch zur Betriebsphase des Vorhabens, sind auf Ebene der verbindlichen Bauleitplanung bzw. im Rahmen der Baugenehmigung zu treffen.

Für das Plangebiet sind gemäß dem heutigen Kenntnisstand auf Ebene der vorbereitenden Bauleitplanung keine kumulierenden Wirkungen mit anderen Vorhaben im Umfeld erkennbar. Aussagen zu den Auswirkungen der geplanten Vorhaben auf das Klima, deren Anfälligkeit gegenüber den Folgen des Klimawandels wie z.B. höhere Anzahl von heißen Sommertagen, Zunahme von Starkregenereignissen, heftigen Stürmen sowie zu den eingesetzten Techniken und Stoffen können auf Ebene der vorbereitenden Bauleitplanung nur sehr allgemein getroffen werden. Genauere Angaben sind erst auf der Ebene der verbindlichen Bauleitplanung möglich.

Naturschutzrechtliche Eingriffsregelung

Durch die Planung sind folgende Eingriffe in Natur und Landschaft zu erwarten: Bodenversiegelung und Veränderung des Lebensraumes insbesondere für die Feldlerche.

Die für die Kompensation des Eingriffs in Boden, Natur und Landschaft erforderlichen Ausgleichsmaßnahmen sind gemäß Bebauungsplan innerhalb der zukünftigen Bauflächen in

Form von standortgerechter Bepflanzung, Eingrünung, Dach- und Fassadenbegrünung etc. sowie im Teilplan B des Bebauungsplanes (CEF-Maßnahme: Feldlerchen-Ersatzlebensraum) und darüber hinaus über eine Verrechnung mit Ökokontopunkten vorgesehen. Nicht vermeidbare erhebliche Beeinträchtigungen des Bodens und seiner natürlichen Funktionen sind gemäß Eingriffsregelung des Bundesnaturschutzgesetzes zu kompensieren. Der Regionale Flächennutzungsplan kann hierfür lediglich eine Rahmensetzung treffen - z.B. über die Darstellung der „Ökologisch bedeutsamen Flächennutzung“. Die konkrete Planung und Durchführung der Kompensationsmaßnahmen selbst ist im Zuge der Bauleitplanung bzw. der Fachplanung zu leisten. Dafür geeignet sind insbesondere Böden mit geringem Funktionserfüllungsgrad, wobei zwischen Eingriff und Ausgleich kein räumlicher Zusammenhang bestehen muss (s. Hessisches Ministerium für Umwelt, Energie, Landwirtschaft und Verbraucherschutz (2011): "Bodenschutz in der Bauleitplanung - Arbeitshilfe zur Berücksichtigung von Bodenbelangen in der Abwägung und der Umweltprüfung nach BauGB in Hessen" bzw. Hessische Landesanstalt für Naturschutz, Umwelt und Geologie (2019): Arbeitshilfe "Kompensation des Schutzgutes Boden in der Bauleitplanung nach BauGB").

FFH-Verträglichkeit

Gemäß § 34 Bundesnaturschutzgesetz sind Projekte vor ihrer Zulassung auf ihre Verträglichkeit mit den Erhaltungszielen von Natura 2000-Gebieten zu überprüfen. In den maßgeblichen Gesetzen ist festgelegt, dass Flächennutzungspläne zu den zu prüfenden Projekten bzw. Plänen zählen. Die Natura 2000-Gebiete bilden das europäische Schutzgebietsnetz und umfassen die im Rahmen der Fauna-Flora-Habitat-Richtlinie (FFH-Richtlinie) und Vogelschutzrichtlinie gemeldeten Gebiete. Im Scoping-Verfahren zum RPS/RegFNP 2010 wurde festgelegt, dass geplante Bauflächen innerhalb eines 1000 m-Radius um Natura 2000-Gebiete einer FFH-Vorprüfung (Prognose) zu unterziehen sind, geplante Grünflächen (bis auf Sport) in einem 200 m-Radius.

Ein Teilbereich des Plangebietes mit ca. 0,05 ha Größe liegt innerhalb des 1000 m-Radius des FFH-Gebietes "Wald zwischen Kilianstädten und Budesheim".

Aufgrund des großen Abstandes und der bestehenden Vorbelastungen durch die Bundesstraße B 45 ist auszuschließen, dass die geplante Wohnbaufläche erhebliche Beeinträchtigungen der für die Erhaltungsziele oder den Schutzzweck maßgeblichen Bestandteile von Natura 2000-Gebieten verursacht.

B 2.3 Maßnahmen zur Vermeidung, Verringerung und zum Ausgleich

Im Rahmen der verbindlichen Bauleitplanung werden Festsetzungen getroffen, die den o.g. Umweltauswirkungen entgegen wirken. Das sind im Wesentlichen:

- Minimierung der Neuversiegelung
- Begrenzung der überbaubaren Grundstücksfläche
- Festsetzungen zum flächensparenden Bauen (z.B. flächensparende Haustypen, Minimierung der Erschließungsflächen, verdichtete Bauweise)
- Festsetzungen zur Wasserdurchlässigkeit von Grundstücksteilen durch Einsatz wasserdurchlässiger Baustoffe, Bauteile oder entsprechender Bauverfahren.
- Es besteht grundsätzlich die Möglichkeit, dass im Rahmen von Baumaßnahmen, insbesondere bei Ausschachtungsarbeiten, bislang unbekannte Altablagerungen, Bodenkontaminationen oder sonstige Beeinträchtigungen angeschnitten werden. Dabei kann es sich u. U. um ausgasende, gesundheitsgefährdende Stoffe handeln. Um Gefährdungen zu vermeiden, sind bei neu entdeckten Bodenverunreinigungen unverzüglich die zuständigen Behörden zu benachrichtigen und die weitere Vorgehensweise abzustimmen.
- Sollte im Zuge der Bauarbeiten ein kampfmittelverdächtiger Gegenstand gefunden werden, ist der Kampfmittelräumdienst unverzüglich zu verständigen.

Aufstellungsbeschluss mit anschließender frühzeitiger Beteiligung

- Aufgrund der Vorhabensgröße (> 1 ha) wird die Durchführung einer Bodenkundlichen Baubegleitung empfohlen (s. Bundesverband Boden (2013): "Bodenkundliche Baubegleitung - Leitfaden für die Praxis" BVB-Merkblatt sowie DIN 19639, Bodenschutz bei Planung und Durchführung von Bauvorhaben, Sept. 2019).
- Identifizierung und Sicherung wertvoller, empfindlicher und / oder nicht benötigter Bodenflächen während der Bauphase, Wiederherstellung baulich temporär genutzter Bodenflächen, fachgerechte Verwertung von Bodenaushub (getrennte Lagerung von Ober- und Unterboden, Vermeidung von Vernässung und Verdichtung, Wiedereinbau), Vermeidung stofflicher Belastungen des Bodens und des Grundwassers bei den Bauausführungen, Berücksichtigung der Witterung vor dem Befahren empfindlicher Böden, Baustelleneinrichtung und Lagerflächen im Bereich bereits verdichteter bzw. versiegelter Böden
- Nicht vermeidbare erhebliche Beeinträchtigungen des Bodens und seiner natürlichen Funktionen sind gemäß Eingriffsregelung des Bundesnaturschutzgesetzes zu kompensieren, siehe auch Kapitel B 2.2. Die konkrete Planung und Durchführung der Kompensationsmaßnahmen selbst ist im Zuge der Bauleitplanung bzw. der Fachplanung zu leisten. Zu den bevorzugten Maßnahmen zählen z.B. Entsiegelung, Rekultivierung von Abbaustätten, Altablagerungen usw., Abtrag von Aufschüttungen, Verfüllungen usw., Schadstoffbeseitigung, Bodenreinigung, Oberbodenauftrag, Bodenlockerung, erosionsmindernde Maßnahmen, Wiedervernässung ehemals nasser oder feuchter Standorte oder Aufwertung ackerbaulich bewirtschafteter Fläche durch Extensivierung.
- Vom Gewässer "Landwehrgraben" ist ein entsprechender Abstand im Rahmen der weiteren Planung einzuhalten, so dass keine Beeinträchtigungen der Bachau und des Ufergehölzsaums zu erwarten sind.
- Maßnahmen zur Regenwasserbewirtschaftung, z.B. Zisternen, Löschwasserteich o.ä., Rückführung von Niederschlagswasser in den Wasserkreislauf, soweit dies aus wasserrechtlicher Sicht sinnvoll und zulässig ist
- Retention von Niederschlagswasser durch Dachbegrünung und Grünflächen
- Berücksichtigung des hoch anstehenden Grundwassers bei Bauausführung (z.B. Keller aus wasserundurchlässigem Beton, sog. "Weiße Wanne")
- Maßnahmen im Rahmen eines nachhaltigen Energiekonzeptes, wie z.B. Verwendung von Solarthermie- oder Photovoltaikanlagen etc.
- Fassaden- und Dachbegrünungen
- Festsetzung von Flächen für Maßnahmen des Naturschutzes und der Landschaftspflege innerhalb des Geltungsbereiches des Bebauungsplans, um dort Artenschutzmaßnahmen umzusetzen
- Festsetzungen für CEF-Maßnahmen im Teilplan B des Bebauungsplans (Feldlerchen-Ersatzbiotop), somit wird gemäß den Ergebnissen der Artenschutzprüfung das Eintreten der artenschutzrechtlichen Verbotstatbestände nach § 44 Bundesnaturschutzgesetz vermieden.
- Festsetzung von Flächen mit Bindungen für Bepflanzung sowie Erhaltung von Bäumen, Sträuchern und sonstigem Bewuchs, Gehölzpflanzungen zur Eingrünung, Begrünung der Grundstücksfreiflächen
- zeitliche Beschränkung der Baufeldvorbereitung auf Zeiträume außerhalb der Brut- und Setzzeit (01.10-28/29.02 bzw. 01.03-30.10)
- Verwendung von insektenfreundlicher Beleuchtung (z.B. Natrium-Dampfdrucklampen, LED-Leuchtmittel) mit vollständig geschlossenem Lampengehäuse, um ein Anlocken von Insekten zu vermeiden bzw. Verluste zu minimieren.
- Zur Verhinderung von Vogelschlag an spiegelnden Gebäudefronten ist für alle spiegelnden Gebäudeteile die Durchsichtigkeit durch Verwendung transluzenter Materialien oder flächiges Aufbringen von Markierungen zu reduzieren.

- Aufgrund der Vorbelastung durch Straßenverkehrslärm wurde eine schalltechnische Untersuchung im Rahmen des Bebauungsplanverfahrens durchgeführt. Durch Festsetzung von passiven Schallschutzmaßnahmen im Bebauungsplan können adäquate Wohnverhältnisse realisiert werden.
- Das vorhandene Bodendenkmal "vorgeschichtliche Siedlung" bzw. "mittelalterliche/neuzeitliche Befestigungsanlage" ist bei der weiteren Planung und Bauausführung in Abstimmung mit dem Landesamt für Denkmalpflege, hessenArchäologie zu berücksichtigen, ggf. sind Schutzmaßnahmen erforderlich.
- Um sicherzustellen, dass keine Bodendenkmäler beeinträchtigt und/oder zerstört werden, wurde ein entsprechender Hinweis in den Bebauungsplan aufgenommen, dass bei Erdarbeiten ggf. auftretende Bodenfunde unverzüglich dem Landesamt für Denkmalpflege, hessenArchäologie, oder der Unteren Denkmalschutzbehörde zu melden und Funde und Fundstellen in unverändertem Zustand zu erhalten und in geeigneter Weise bis zu einer Entscheidung zu schützen sind.

B 2.4 Anderweitige Planungsmöglichkeiten

Eine Umweltprüfung anderweitiger Planungsmöglichkeiten wurde nicht durchgeführt, da aufgrund der Flächenverfügbarkeit keine Alternativflächen kurzfristig zur Verfügung standen.

B 3. Zusätzliche Angaben

B 3.1 Prüfverfahren

Das für die vorliegende Planänderung verwendete Verfahren zur Umweltprüfung ist hinsichtlich Umfang, Detaillierungsgrad und Methodik weitgehend identisch mit dem Prüfverfahren zum Umweltbericht des RPS/RegFNP 2010. In der Planänderung kommen insbesondere die darin unter 3.1.1 und 3.1.2 beschriebenen Teilverfahren zur Prüfung von Einzelflächen (Einzelprüfung) und zur Vorprüfung der Natura 2000- bzw. FFH-Verträglichkeit zur Anwendung. Das Verfahren wurde ergänzt um Aussagen zu den Risiken für die menschliche Gesundheit, das kulturelle Erbe oder die Umwelt (zum Beispiel durch Unfälle oder Katastrophen) und um eine Beschreibung der erheblichen nachteiligen Auswirkungen nach § 1 Absatz 6 Nummer 7 Buchstabe j BauGB.

Für die Einzelprüfung wird ein GIS-basiertes Abfrage-, Dokumentations- und Erstbewertungsinstrumentarium verwendet, mit dem alle relevanten Umweltbelange automatisiert ermittelt werden können.

Anhand von über 50 Umweltthemen werden dabei die Auswirkungen der Planänderung auf sieben verschiedene Schutzgüter (Boden und Fläche, Wasser, Luft und Klima, Tiere und Pflanzen/Biologische Vielfalt, Landschaft / landschaftsbezogene Erholung, Gesundheit des Menschen/Bevölkerung, Kultur- und Sachgüter) sowie Wechselwirkungen zwischen diesen analysiert. Zu den Umweltthemen zählen sowohl meist gebietsbezogene Angaben zu hohen Umweltqualitäten, die negativ oder positiv beeinflusst werden können als auch vorhandene Vorbelastungen, die die Planung selbst beeinträchtigen können. Ein Teil der Umweltthemen ist zusätzlich mit rechtlichen Bindungen belegt, die sich für bestimmte Planungen als Restriktion erweisen können (z.B. naturschutzrechtliche Schutzgebiete). Für einzelne Umweltthemen wurden so genannte „Erheblichkeitsschwellen“ definiert, bei deren Überschreiten mit voraussichtlichen erheblichen Umweltauswirkungen zu rechnen ist.

Die Ergebnisse der automatisierten Umweltprüfung werden in einem „Datenblatt zur Umweltprüfung“ dargestellt. Sie sind die Grundlage für die weiter eingrenzende, verbal-argumentative Bewertung in Kapitel B 2 des Umweltberichts.

Das Datenblatt kann beim Regionalverband FrankfurtRheinMain eingesehen werden.

Die Prüfung der FFH-Verträglichkeit wird auf den ersten Prüfschritt (FFH-Vorprüfung oder -Prognose) begrenzt. In der FFH-Vorprüfung erfolgt eine überschlägige Bewertung, ob erhebliche Beeinträchtigungen der für die Erhaltungsziele oder den Schutzzweck maßgeblichen Bestandteile eines Natura-2000 Gebietes durch die Planung offensichtlich ausgeschlossen werden können.

Die Vorprüfung ist auf die Ebene der vorbereitenden Bauleitplanung ausgerichtet. Diese gibt nur die Grundzüge der angestrebten Flächennutzung wieder. Auf der Ebene der verbindlichen Bauleitplanung ist im Regelfall eine weitere Vorprüfung ausgehend von Wirkfaktoren der dann konkretisierten Planung durchzuführen.

Bei der Zusammenstellung der Angaben sind folgende Schwierigkeiten aufgetreten:

Einzelne Umweltbelange können wegen zu kleinmaßstäblicher Datengrundlagen und mangels Kenntnis der im Einzelnen geplanten Vorhaben nur in sehr allgemeiner Form behandelt werden. Dies betrifft Aussagen

- zur Art und Menge der erzeugten Abfälle, ihrer Beseitigung und Verwertung,
- zu den Auswirkungen der geplanten Vorhaben auf das Klima sowie deren Anfälligkeit gegenüber den Folgen des Klimawandels,
- zu den eingesetzten Techniken und Stoffen und
- zu den Risiken für die menschliche Gesundheit, das kulturelle Erbe oder die Umwelt durch schwere Unfälle oder Katastrophen.

Diese Aspekte können erst im Rahmen der weiteren Konkretisierung der Vorhaben im Plangebiet im Rahmen der nachfolgenden Planungs- und Genehmigungsverfahren genauer benannt werden.

B 3.2 Geplante Überwachungsmaßnahmen (Monitoring)

Gemäß § 4c BauGB sind die erheblichen Umweltauswirkungen, die auf Grund der Durchführung von Bauleitplänen eintreten, zu überwachen.

Für den RPS/RegFNP 2010 wurde dazu ein Konzept für ein Monitoring entwickelt, das in Kapitel 3.2 des Umweltberichtes zum RPS/RegFNP 2010 beschrieben ist. Die mit der vorliegenden Planänderung verbundenen Umweltauswirkungen fließen in dieses Monitoring mit ein.

B 3.3 Zusammenfassung des Umweltberichts

Durch Versiegelung, Überbauung und Grünflächengestaltung sind Auswirkungen für Boden und Fläche (Flächenverlust, Funktionsverlust natürlicher Böden), Wasser (Reduzierung der Grundwasserneubildung), Tiere, Pflanzen und biologische Vielfalt (Lebensraumverlust), Klima und Luft (kleinklimatische Veränderung) und Landschaft (Veränderung des Landschaftsbildes) zu erwarten.

Durch geeignete Ausgleichs- und Ersatzmaßnahmen sowie CEF-Maßnahmen können die Auswirkungen minimiert beziehungsweise kompensiert werden, so dass keine erheblichen Umweltauswirkungen zurückbleiben.

B 3.4 Referenzliste der verwendeten Quellen

- Zur Erstellung des Umweltberichtes wurden die Quellen 1 - 6 herangezogen.

Verzeichnis der verwendeten Quellen

- [1] Datenblatt der Strategischen Umweltprüfung des Regionalverbandes
FrankfurtRheinMain
abgerufen am 17.01.2024

- [2] Luftbild
Stand 2021

- [3] Bebauungsplan Nr. 1-16-10
"Allee Süd, 5. Bauabschnitt" Stadt Nidderau Stadtteil Heldenbergen
Begründung mit Umweltbericht
Büro Planungsgruppe Egel, Langenselbold
Stand Dezember 2023

- [4] Landschaftsplan zum Bebauungsplan Nr. 1-16-0
"Allee Süd, 5. Bauabschnitt" Stadt Nidderau Stadtteil Heldenbergen
Büro Planungsgruppe Egel, Langenselbold
Stand Dezember 2023

- [5] Anlage 1 zum Landschaftsplan
Bauleitplanung 2-22-0 Bebauungsplan "Allee Süd V" Feldhamstergutachten
Feldhamsterkartierung 2023
Büro raskin Umweltplanung und -beratung GbR, Aachen
Stand Juni 2023

- [6] Gutachten Nr. T 5618
zum Bebauungsplan Nr. 1-16-0 "Allee Süd, 5. Bauabschnitt" Stadt Nidderau
Stadtteil Heldenbergen
Ermittlung der Verkehrslärmimmissionen und erforderlicher baulicher
Schallschutzmaßnahmen
TÜV Hessen, Frankfurt am Main
Stand Juli 2023

- [7] Landschaftsplanerisches Gutachten der Stadt Nidderau
Büro Koch / Planungsverband FrankfurtRheinMain
März 2006