

# ÖFFENTLICHE BEKANNTMACHUNG

zur öffentlichen Sitzung  
des Familien-, Sport- und Ehrenamtsausschusses

am Mittwoch, 22.06.2022, 19:00 Uhr  
in der Nordhessenhalle Volkmarsen  
(Schulstraße 11, 34471 Volkmarsen)

## TAGESORDNUNG:

1. Jahresrechnung 2021 Zweckverband  
Evangelischer Kindertagesstätten Nordwaldeck
2. Jahresrechnung 2021 Katholische  
Kindertagesstätte St. Marien
3. Anregungen und Anfragen

Volkmarsen, 14.06.2022

gez. *Tobias Viesehon*  
Ausschussvorsitzender

**Orte des Aushangs**  
**(bis einschl. 23.06.2022):**

*Volkmarsen, Infopoint Marktplatz  
Ehringen, Steenweg  
Herbsen, Schmillinghäuser Straße  
Hörle, Oberdorf  
Külte, Hauptstraße  
Lütersheim, Schmiedegasse*



# Stadt Volkmarsen

Familien-, Sport- und Ehrenamtsausschuss

Volkmarsen, 23.06.2022

## ÖFFENTLICHE NIEDERSCHRIFT

der Sitzung des Familien-, Sport- und Ehrenamtsausschusses  
am Mittwoch, 22.06.2022, 19:00 Uhr  
in der Nordhessenhalle Volkmarsen

---

### Anwesenheiten

Vorsitz:

(Anwesenheitsliste entfernt)

Anwesend:

Entschuldigt fehlten:

Vom Magistrat waren anwesend:

Von der Verwaltung waren anwesend:

Gäste:

Blume, Marita (Kath. Kirchengemeinde)

Henze, Kathrin (Kath. Kindertagesstätte)

Rehkate, Christian (Zweckverband Ev. Kindertagesstätten Nordwaldeck)

Zahn, Eva (Kath. Pfarramt)

### Tagesordnung

öffentlicher Sitzungsteil

1. Jahresrechnung 2021 Zweckverband Evangelischer Kindertagesstätten Nordwaldeck KN-43/2022
2. Jahresrechnung 2021 Katholische Kindertagesstätte St. Marien KN-44/2022
3. Anregungen und Anfragen
- 3.1 Workshop Klimaschutz
- 3.2 Kostenlose Schwimmkurse
- 3.3 Betreuung von Ukraine-Flüchtlingen
- 3.4 Neubürgertreffen

## Sitzungsverlauf

Ausschussvorsitzender Tobias Viesehon eröffnet die Sitzung des Familien-, Sport- und Ehrenamtsausschusses und stellt fest, dass die Einladung form- und fristgerecht erfolgt und das Gremium beschlussfähig ist.

### öffentlicher Sitzungsteil

1.	<b>Jahresrechnung 2021 Zweckverband Evangelischer Kindertagesstätten Nordwaldeck</b>	<b>KN-43/2022</b>
----	--	-------------------

Herr Rehkate erläutert die vorliegende Jahresrechnung. Die aktuelle Belegung beziffert er mit 155 bei 159 belegbaren Plätzen. Es bestehe zurzeit keine Warteliste. Aufgrund der anhaltenden Tendenz, dass Kinder immer jünger und länger betreut werden müssen, werde die neue Kita an der Kasseler Straße zwei Krippengruppen vorhalten. Im Zuge eines Rückblicks auf die Coronazeit informiert er über die Zuwendungen des Landes für Zeiten, in denen keine Betreuung geleistet worden sei. Die Anfrage nach den Gründen für teils gestiegene Personalkosten beantwortet er mit der Kapazitätensteigerung in der Kita Ehringen sowie tarifvertraglichen Steigerungen der Personalkosten. Abschließend teilt er auf Anfrage mit, dass er zum 01.07.2022 aufgrund einer beruflichen Veränderung aus dem Zweckverband ausscheide und erläutert die damit einhergehende Vertretungsregelung während der Vakanzzeit.

**Der Familien-, Sport- und Ehrenamtsausschuss nimmt die Jahresrechnung 2021 des Zweckverbandes Evangelischer Kindertagesstätten Nordwaldeck zur Kenntnis.**

2.	<b>Jahresrechnung 2021 Katholische Kindertagesstätte St. Marien</b>	<b>KN-44/2022</b>
----	---	-------------------

Frau Zahn erläutert die vorliegende Jahresrechnung und hierbei insbesondere die Personalkosten sowie die Kosten der in der Kindertagesstätte getätigte Instandsetzung des Gebäudes.

Anschließend verteilt und erläutert Frau Henze einen Informationsflyer der Kath. Kindertagesstätte (s. Protokollanlage).

Daraus resultierend hält der Vorsitzende fest, dass zukünftig wieder eine Besichtigung aller Kindertagesstätten im Stadtgebiet erfolgen soll.

Zudem wird der Vorschlag von Frau Henze, jährlich eine Gesamtelternbeiratsveranstaltung zur Information über generelle Kindertagesstätten-Themen wie Finanzierung, Personal etc. einzurichten, sehr begrüßt. Als geeigneten Zeitpunkt wird der Spätherbst (November) angesehen, da bis zu diesem Zeitpunkt die Elternbeiräte neu gewählt seien.

Weiterhin wird vereinbart, dass angesichts mangelnder Möglichkeiten privater Kindertagespflege vermehrt Werbung zur Ansiedlung solcher Betreuungsmöglichkeiten gemacht werden sollte.

Herr Niklas Keim und Frau Christel Keim teilen mit, dass u. a. diese Thematiken Intention des Antrages der SPD-Fraktion gewesen seien. Gem. Auskunft des Bürgermeisters werden sich die städtischen Gremien in der Sitzungsrunde im September mit diesem Antrag beschäftigen.

**Der Familien-, Sport- und Ehrenamtsausschuss nimmt die Jahresrechnung 2021 der Kath. Kindertagesstätte St. Marien zur Kenntnis.**

3.	<b>Anregungen und Anfragen</b>
----	--------------------------------

3.1	<b>Workshop Klimaschutz</b>
-----	-----------------------------

Bürgermeister Linnekugel berichtet über einen Workshop zum Thema „Klimaschutz“ am 26.07.2022

3.2	<b>Kostenlose Schwimmkurse</b>
-----	--------------------------------

Wie der Bürgermeister berichtet, kann dem Angebot über kostenlose Schwimmkurse im Burgschwimm-  
bad in diesem Jahr mangels ausbildenden Personen nicht nachgekommen werden.  
Weitere Akquise soll über die Medien erfolgen.

<b>3.3</b>	<b>Betreuung von Ukraine-Flüchtlingen</b>
------------	---

Frau Lau macht auf teilweise nicht festzustellende Zuständigkeiten zwischen der Stadt, der Agentur für  
Arbeit und dem Landkreis bei der Registrierung von Flüchtlingen aus der Ukraine aufmerksam.

<b>3.4</b>	<b>Neubürgertreffen</b>
------------	-------------------------

Herr Viesehon erkundigt sich nach dem Stand der Vorbereitung eines Neubürgertreffens.

Anmerkung der Verwaltung:

*Aufgrund eines nicht ausreichenden Kostenansatzes im HH 2022 soll das erste Neubürgertreffen auf  
2023 verschoben werden, um so einen für die Organisation ausreichenden Kostenansatz im HH 2023  
einzustellen. Eine dementsprechende Beratung in den städtischen Gremien ist für September 2022 ge-  
plant.*

Ausschussvorsitzender Tobias Viesehon schließt die Sitzung des Familien-, Sport- und Ehrenamtsaus-  
schusses und bedankt sich bei den Anwesenden für ihre Teilnahme.

Tobias Viesehon  
Ausschussvorsitzender

Miriam Wiegand  
Schriftführerin



# Stadt Volkmarsen

## Kenntnisnahme

Drucksache KN-43/2022

- öffentlich -

Datum: 07.06.2022

Aktenzeichen	HV-MW
Federführender Fachbereich	Hauptverwaltung
Sichtvermerk Bürgermeister	

Beratungsfolge	Termin	Beratungsaktion
Magistrat der Stadt Volkmarsen	13.06.2022	zur Kenntnis
Familien-, Sport- und Ehrenamtsausschuss	22.06.2022	zur Kenntnis
Haupt- und Finanzausschuss	06.07.2022	zur Kenntnis
Stadtverordnetenversammlung der Stadt Volkmarsen	20.07.2022	zur Kenntnis

### **Jahresrechnung 2021 Zweckverband Evangelischer Kindertagesstätten Nordwaldeck**

#### Kenntnisnahme:

Siehe anliegende Jahresrechnung 2021 des Zweckverbandes Ev. Kindertagesstätten Nordwaldeck.

**Der FSEA/HFA / Die Stadtverordnetenversammlung nimmt die Jahresrechnung 2021 des Zweckverbandes Ev. Kindertagesstätten Nordwaldeck zur Kenntnis.**

#### Anlage(n):

- (1) JR 2021 Zweckverband

---

Miriam Wiegand

# KIRCHENKREISAMT Waldeck-Frankenberg

für die Kirchenkreise Eder und Twiste-Eisenberg



Kirchenkreisamt – Kilianstraße 5 – 34497 Korbach

Magistrat der Stadt Volkmarsen  
Herrn Bürgermeister Linnekugel  
Steinweg 29  
34471 Volkmarsen

Der Bürgermeister	
Steinweg 29	
Volkmarsen	
Eingang: 11. April 2022	
BCN	FV/WFN
B/OV	

Kirchenkreisamt,  
Kilianstr.5, 34497 Korbach

Telefon: 0 56 31 / 97 36 - 0  
Telefax: 0 56 31 / 97 36 - 36  
E-Mail: AnnChristine.Baerenfaenger@ekkw.de

Sachbearbeiter/in: Frau Bärenfänger  
Durchwahl: 0 56 31 / 97 36 - 142  
Aktenzeichen:

Datum: 07.04.2022

*K. Wegmann*

## Jahresabrechnung 2021 Zweckverband Ev. Kindertagesstätten Nordwaldeck Evangelische Kindertagesstätten im Bereich der Stadt Volkmarsen

*BK*  
*Vgl. P. Franke*  
*P. Hill*  
*1.5.22*

Sehr geehrter Herr Bürgermeister Linnekugel,  
sehr geehrte Damen und Herren,

anliegend erhalten Sie die Jahresabrechnung 2021 für die Ev. Kindertagesstätten Kulte, Ehringen und Volkmarsen im Zweckverband Kindertagesstätten Nordwaldeck.

Insgesamt hat die Stadt Volkmarsen sich mit **767.054,08 €** am Zweckverband zu beteiligen. Die Abrechnung schließt mit einem **Guthaben von 52.508,90 €** für die Stadt Volkmarsen ab.

Aus dem Jahr 2021 resultiert jedoch noch ein Fehlbetrag in Höhe von 5.232,62 € für die Freistellung der Ü3- Kinder. Wir würden diesen Fehlbetrag von Ihrem Guthaben abziehen und den Restbetrag in Höhe von 47.276,28 € für das Jahr 2022 gutschreiben.

Wir bedanken uns und hoffen weiterhin auf eine gute Zusammenarbeit, für Rückfragen stehen wir Ihnen gerne zur Verfügung.

Mit freundlichen Grüßen  
Im Auftrag

Bärenfänger

Anlagen

### Öffnungszeiten:

Montag: geschlossen  
Dienstag – Freitag: 08:00 – 12:30 Uhr  
sowie nach Vereinbarung

### Bankverbindungen:

Ev. Kreditgenossenschaft eG Kassel IBAN: DE31 5206 0410 0001 1001 06 BIC: GENODEF1EK1  
Sparkasse Waldeck – Frankenberg IBAN: DE29 5235 0005 0000 0026 59 BIC: HELADEF1KOR  
Waldecker Bank eG Korbach IBAN: DE51 5236 0059 0000 0340 96 BIC: GENODEF1KBW

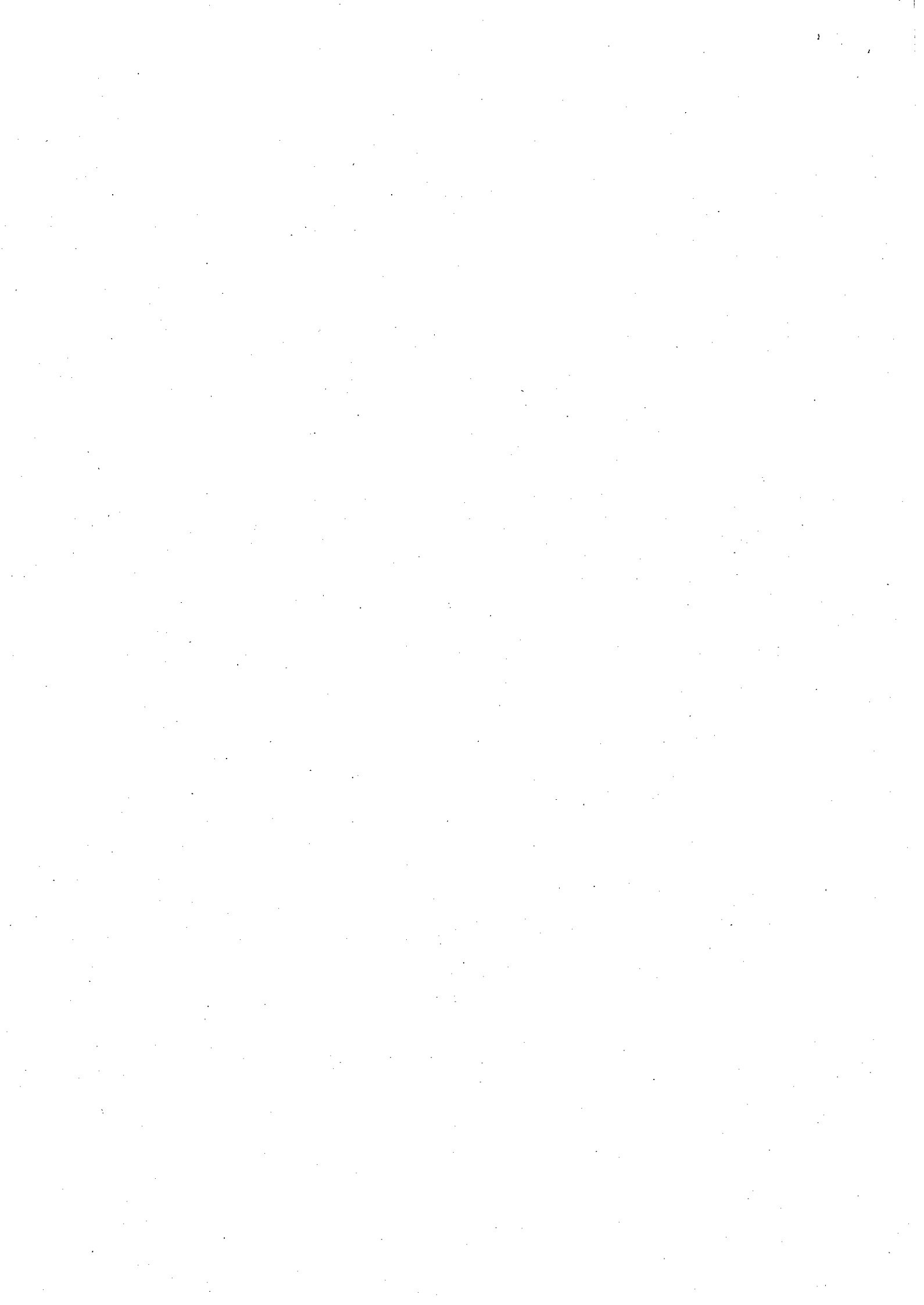

**Abrechnung 2021**  
**Zweckverband Ev. Kindertagesstätten Nordwaldeck**

---

	<u>Erträge</u>	<u>Aufwendungen</u>
Kindertagesstätte Ehringen	101.684,45 €	287.973,01 €
Kindertagesstätte Kulte	282.983,90 €	570.479,44 €
Kindertagesstätte Volkmarsen	444.751,50 €	843.006,21 €
Kindertagesstätte Volkmarsen - Sprachförderung	25.786,00 €	30.087,37 €
Kindertagesstätte allgemein (s. Anlage)	0,00 €	26.560,30 €
Zuw. zur Deckung des allg. Haushaltsbedarfs	50.618,17 €	0,00 €
<b>gesamt</b>	<b>905.824,02 €</b>	<b>1.758.106,33 €</b>

---

<b>Gesamtaufwendungen</b>	<b>1.758.106,33 €</b>
<b>Gesamterträge ./.</b>	<b>905.824,02 €</b>
<b>Fehlbetrag</b>	<b>852.282,31 €</b>
davon trägt der	
Anteil Zweckverband 10 %	85.228,23 €
<b>Anteil der Stadt Volkmarsen 90 %</b>	<b>767.054,08 €</b>
<b>Gesamt zu zahlen Stadt Volkmarsen</b>	<b>767.054,08 €</b>
bereits gezahlte Abschläge	<u>819.562,98 €</u>
<b>Guthaben der Stadt Volkmarsen</b>	<u><b>-52.508,90 €</b></u>





# Saldenliste Geschäftsjahr 2021

2063053

ZV Kitas Nordwaldeck



Plan 2021

Ist 2021

Verfügbar 2021

Statistik: VOLKMARSEN Stadt Volkmarsen

## 221012000 Kita Ehringen

Summe der ordentlichen Erträge	-68.400,00 €	-101.684,45 €	33.284,45 €
4032000000 Entgelte für Getränke in Tageseinrichtungen für Kinder	0,00 €	-864,00 €	864,00 €
4033000000 Entgelte für Mittagessen in Tageseinrichtungen für Kinder	-5.000,00 €	-3.744,90 €	-1.255,10 €
4039000000 Sonstige Entgelte	0,00 €	-577,00 €	577,00 €
4112000000 Elternbeiträge	-8.400,00 €	-10.319,35 €	1.919,35 €
4115000000 Elternbeiträge - Freistellung 6 Stunden täglich	-30.000,00 €	-34.125,00 €	4.125,00 €
4629000000 Sonstige Zuschüsse von Ländern	-25.000,00 €	-46.350,00 €	21.350,00 €
4950000000 Ersatz außerhalb des evangelischen kirchlichen Bereichs	0,00 €	-2.356,00 €	2.356,00 €
4971000000 Ersatz von Personalkosten	0,00 €	-749,80 €	749,80 €
5330000000 Erträge aus Herabsetzungen der Wertberichtigungen zu Forderungen	0,00 €	-359,62 €	359,62 €
5880000000 Periodenfremde Erträge	0,00 €	-2.238,78 €	2.238,78 €
<b>Summe der ordentlichen Aufwendungen</b>	<b>237.149,00 €</b>	<b>287.973,01 €</b>	<b>-50.824,01 €</b>
6013000000 Beschäftigungsentgelte für hauptberufliche Tätigkeit	117.000,00 €	159.871,85 €	-42.871,85 €
6015000000 Beschäftigungsentgelte, Aufwendungen für nebenberufliche Tätigkeit	33.000,00 €	27.277,84 €	5.722,16 €
6016000000 Vertretungen und Aushilfen	1.000,00 €	1.097,30 €	-97,30 €
6019000000 Sonstige Bezüge (z.B. Zivi und FStJ)	600,00 €	0,00 €	600,00 €
6113000000 Gesetzliche Sozialabgaben	24.500,00 €	32.624,09 €	-8.124,09 €
6115000000 Gesetzliche Sozialabgaben	7.500,00 €	5.239,25 €	2.260,75 €
6116000000 Gesetzliche Sozialabgaben	200,00 €	61,14 €	138,86 €
6118000000 Beiträge zur Berufsgenossenschaft	650,00 €	851,03 €	-201,03 €
6219000000 Aufwendungen zur Versorgungssicherung, Sonstige	11.000,00 €	10.847,75 €	152,25 €
6390000000 Sonstige personenbezogene Sachaufwendungen	60,00 €	39,99 €	20,01 €
6612000000 Kerzen, Blumenschmuck und dergl.	0,00 €	20,00 €	-20,00 €
6613000000 Ehrengaben, Präsente	50,00 €	0,00 €	50,00 €
6681000000 Lebensmittel	100,00 €	2.792,60 €	-2.692,60 €
6682000000 Getränke für Tageseinrichtungen für Kinder	500,00 €	644,42 €	-144,42 €
6683000000 Mittagessen für Tageseinrichtungen für Kinder	5.000,00 €	4.522,60 €	477,40 €
6690000000 Sonstiger Materialaufwand	0,00 €	67,98 €	-67,98 €
6691000000 Ausstattungs- und Gebrauchsgegenstände	800,00 €	2.201,96 €	-1.401,96 €
6692000000 Spiel- und Beschäftigungsmaterial	800,00 €	1.203,34 €	-403,34 €
6711000000 Geschäftsbedarf	600,00 €	456,10 €	143,90 €
6712000000 Bücher, Zeitschriften, Landkarten	200,00 €	540,88 €	-340,88 €
6713000000 Porto	100,00 €	60,00 €	40,00 €
6714000000 Nebenkosten des Geldverkehrs	20,00 €	123,24 €	-103,24 €
6731000000 Reisekosten	200,00 €	11,80 €	188,20 €
6753000000 Honorare, Unterrichtsgelder	600,00 €	20,00 €	580,00 €
6761000000 Grundgebühren und Verbindungsentgelte	1.160,00 €	1.088,30 €	71,70 €
6764000000 Rundfunkgebühren	70,00 €	69,96 €	0,04 €
6780000000 EDV-Aufwendungen	0,00 €	214,88 €	-214,88 €
6794000000 Mitgliedsbeiträge	205,00 €	205,00 €	0,00 €
6795000000 Sonstige Dienstleistungen Dritter	1.000,00 €	2.318,84 €	-1.318,84 €
6796000000 Mittel für Gesundheitspflege	150,00 €	17,44 €	132,56 €
6799000000 Sonstige Verwaltungs- und Betriebsaufwendungen	200,00 €	395,73 €	-195,73 €
6916000000 Personalkostenanteil der Verwaltung	14.474,00 €	17.576,00 €	-3.102,00 €
7001000000 Beschaffung unterh.d. Vermögensgrenze (250 - 799,99 €, inventarwirksam)	300,00 €	698,00 €	-398,00 €
7011000000 Instandhaltung der Grundstücke (incl. Wald) und Außenanlagen	800,00 €	195,27 €	604,73 €
7012100000 Gebäudeunterhaltung außer Wartung	800,00 €	853,08 €	-53,08 €
7012200000 Wartung (z.B. Heizung, Orgel, Blitzschutz)	200,00 €	146,02 €	53,98 €
7030000000 Instandhaltung technischer Geräte	150,00 €	0,00 €	150,00 €
7050000000 Instandhaltung von Ausstattungs- und Gebrauchsgegenständen	0,00 €	255,16 €	-255,16 €
7060000000 Instandhaltung von Spiel- und Beschäftigungsmaterial	0,00 €	270,00 €	-270,00 €
7220000000 Versicherungsprämien	360,00 €	398,18 €	-38,18 €
7362000000 Abschreibungen auf Sammelposten GWG (150 - 410 Euro)	200,00 €	0,00 €	200,00 €
7369000000 Sonstige Abschreibungen auf Einrichtung und Ausstattung	700,00 €	1.460,59 €	-760,59 €
7819000000 Sonstiges (z. B. Putzmittel)	500,00 €	1.432,91 €	-932,91 €
7821000000 Heizung (Verbrauchsstoffe)	6.000,00 €	5.180,16 €	819,84 €
7822000000 Wasser und Abwasser	3.500,00 €	736,71 €	2.763,29 €
7823000000 Strom (ohne Sonderverträge z. B. Nachtspeicherheizung)	1.500,00 €	1.363,90 €	136,10 €
7831000000 Müll	350,00 €	394,20 €	-44,20 €
7836000000 Grundsteuer	0,00 €	29,33 €	-29,33 €
7839000000 Sonstige Betriebskosten	50,00 €	1.199,15 €	-1.149,15 €
7897000000 Forderungsverluste	0,00 €	359,62 €	-359,62 €
7898000000 Periodenfremde Aufwendungen	0,00 €	539,42 €	-539,42 €
<b>Ordentliches Ergebnis</b>	<b>168.749,00 €</b>	<b>186.288,56 €</b>	<b>-17.539,56 €</b>
<b>Außerordentliches Ergebnis</b>	<b>0,00 €</b>	<b>0,00 €</b>	<b>0,00 €</b>

# Saldenliste Geschäftsjahr 2021

2063053

ZV Kitas Nordwaldeck



	Plan 2021	Ist 2021	Verfügbar 2021
Saldo vor Ergebnisverw.bzw.RL.Buchung	168.749,00 €	186.288,56 €	-17.539,56 €
Saldo vor Ergebnisverw.(Bilanzergebnis)	168.749,00 €	186.288,56 €	-17.539,56 €
<b>221013000 Kita Kulte</b>			
<b>Summe der ordentlichen Erträge</b>	<b>-204.686,00 €</b>	<b>-282.983,90 €</b>	<b>78.297,90 €</b>
4032000000 Entgelte für Getränke in Tageseinrichtungen für Kinder	-1.800,00 €	-1.958,50 €	158,50 €
4033000000 Entgelte für Mittagessen in Tageseinrichtungen für Kinder	-11.000,00 €	-7.416,40 €	-3.583,60 €
4039000000 Sonstige Entgelte	0,00 €	-1.304,00 €	1.304,00 €
4112000000 Elternbeiträge	-31.000,00 €	-29.225,77 €	-1.774,23 €
4115000000 Elternbeiträge - Freistellung 6 Stunden täglich	-80.000,00 €	-78.675,00 €	-1.325,00 €
4629000000 Sonstige Zuschüsse von Ländern	-80.000,00 €	-126.710,00 €	46.710,00 €
4634000000 Zuschüsse für Tageseinrichtungen für Kinder (Integration)	0,00 €	-35.761,52 €	35.761,52 €
4971000000 Ersatz von Personalkosten	0,00 €	-1.292,49 €	1.292,49 €
5715000000 Erträge aus der Auflösung von Sonderposten aus erh. Inv.zuschüssen außerhalb des evangelischen kirchlichen Bereichs	0,00 €	-5,00 €	5,00 €
5722000000 Erträge aus der Auflösung von Sonderposten aus erh. Inv.zuschüssen von Ländern	-886,00 €	-881,00 €	-5,00 €
5880000000 Periodenfremde Erträge	0,00 €	245,78 €	-245,78 €
<b>Summe der ordentlichen Aufwendungen</b>	<b>507.048,00 €</b>	<b>570.479,44 €</b>	<b>-63.431,44 €</b>
6013000000 Beschäftigungsentgelte für hauptberufliche Tätigkeit	304.000,00 €	318.911,02 €	-14.911,02 €
6015000000 Beschäftigungsentgelte, Aufwendungen für nebenberufliche Tätigkeit	37.500,00 €	35.673,87 €	1.826,13 €
6016000000 Vertretungen und Aushilfen	3.000,00 €	258,45 €	2.741,55 €
6019000000 Sonstige Bezüge (z.B. Zivi und FSJ)	600,00 €	17.496,39 €	-16.896,39 €
6113000000 Gesetzliche Sozialabgaben	59.000,00 €	64.837,09 €	-5.837,09 €
6115000000 Gesetzliche Sozialabgaben	7.500,00 €	7.103,62 €	396,38 €
6116000000 Gesetzliche Sozialabgaben	900,00 €	55,50 €	844,50 €
6118000000 Beiträge zur Berufsgenossenschaft	1.200,00 €	1.599,61 €	-399,61 €
6119000000 Gesetzliche Sozialabgaben	0,00 €	3.182,74 €	-3.182,74 €
6219000000 Aufwendungen zur Versorgungssicherung, Sonstige	20.000,00 €	22.013,47 €	-2.013,47 €
6390000000 Sonstige personenbezogene Sachaufwendungen	100,00 €	130,00 €	-30,00 €
6613000000 Ehrengaben, Präsente	100,00 €	3,96 €	96,04 €
6681000000 Lebensmittel	800,00 €	286,14 €	513,86 €
6682000000 Getränke für Tageseinrichtungen für Kinder	1.000,00 €	1.015,26 €	-15,26 €
6683000000 Mittagessen für Tageseinrichtungen für Kinder	11.000,00 €	9.681,08 €	1.318,92 €
6691000000 Ausstattungs- und Gebrauchsgegenstände	800,00 €	1.246,00 €	-446,00 €
6692000000 Spiel- und Beschäftigungsmaterial	1.500,00 €	1.558,23 €	-58,23 €
6711000000 Geschäftsbedarf	300,00 €	856,79 €	-556,79 €
6712000000 Bücher, Zeitschriften, Landkarten	300,00 €	0,00 €	300,00 €
6713000000 Porto	200,00 €	119,55 €	80,45 €
6714000000 Nebenkosten des Geldverkehrs	20,00 €	-1,11 €	21,11 €
6731000000 Reisekosten	1.000,00 €	84,58 €	915,42 €
6749000000 Sonstige Veranstaltungen	200,00 €	500,20 €	-300,20 €
6752000000 Unterbringungs- und Verpflegungskosten	0,00 €	130,00 €	-130,00 €
6753000000 Honorare, Unterrichtsgelder	2.500,00 €	1.966,00 €	534,00 €
6754000000 Supervision	0,00 €	213,70 €	-213,70 €
6761000000 Grundgebühren und Verbindungsentgelte	800,00 €	1.135,87 €	-335,87 €
6764000000 Rundfunkgebühren	70,00 €	69,96 €	0,04 €
6780000000 EDV-Aufwendungen	200,00 €	170,88 €	29,12 €
6794000000 Mitgliedsbeiträge	256,00 €	281,00 €	-25,00 €
6795000000 Sonstige Dienstleistungen Dritter	2.400,00 €	9.873,05 €	-7.473,05 €
6796000000 Mittel für Gesundheitspflege	100,00 €	188,53 €	-88,53 €
6799000000 Sonstige Verwaltungs- und Betriebsaufwendungen	400,00 €	233,06 €	166,94 €
6916000000 Personalkostenanteil der Verwaltung	30.947,00 €	34.818,00 €	-3.871,00 €
7001000000 Beschaffung unterh.d. Vermögensgrenze (250 - 799,99 €, inventarwirksam)	500,00 €	0,00 €	500,00 €
7011000000 Instandhaltung der Grundstücke (incl. Wald) und Außenanlagen	100,00 €	1.744,08 €	-1.644,08 €
7012100000 Gebäudeunterhaltung außer Wartung	3.500,00 €	14.695,25 €	-11.195,25 €
7012200000 Wartung (z.B. Heizung, Orgel, Blitzschutz)	300,00 €	72,41 €	227,59 €
7030000000 Instandhaltung technischer Geräte	100,00 €	0,00 €	100,00 €
7050000000 Instandhaltung von Ausstattungs- und Gebrauchsgegenständen	0,00 €	624,46 €	-624,46 €
7220000000 Versicherungsprämien	655,00 €	725,51 €	-70,51 €
7362000000 Abschreibungen auf Sammelposten GWG (150 - 410 Euro)	500,00 €	0,00 €	500,00 €
7369000000 Sonstige Abschreibungen auf Einrichtung und Ausstattung	4.000,00 €	4.845,38 €	-845,38 €
7819000000 Sonstiges (z. B. Putzmittel)	1.500,00 €	1.558,30 €	-58,30 €
7821000000 Heizung (Verbrauchsstoffe)	3.000,00 €	4.579,65 €	-1.579,65 €
7822000000 Wasser und Abwasser	1.200,00 €	1.278,50 €	-78,50 €
7823000000 Strom (ohne Sonderverträge z. B. Nachtspeicherheizung)	2.000,00 €	2.911,36 €	-911,36 €
7831000000 Müll	600,00 €	697,80 €	-97,80 €
7839000000 Sonstige Betriebskosten	400,00 €	1.054,25 €	-654,25 €
<b>Ordentliches Ergebnis</b>	<b>302.362,00 €</b>	<b>287.495,54 €</b>	<b>14.866,46 €</b>

# Saldenliste Geschäftsjahr 2021

2063053

ZV Kitas Nordwaldeck



	Plan 2021	Ist 2021	Verfügbar 2021
<b>Außerordentliches Ergebnis</b>	<b>0,00 €</b>	<b>0,00 €</b>	<b>0,00 €</b>
Saldo vor Ergebnisverw.bzw.RL.Buchung	302.362,00 €	287.495,54 €	14.866,46 €
Saldo vor Ergebnisverw.(Bilanzergebnis)	302.362,00 €	287.495,54 €	14.866,46 €
<b>221014000 Kita Volkmarsen</b>			
<b>Summe der ordentlichen Erträge</b>	<b>-414.500,00 €</b>	<b>-444.751,50 €</b>	<b>30.251,50 €</b>
4032000000 Entgelte für Getränke in Tageseinrichtungen für Kinder	-1.500,00 €	-1.699,87 €	199,87 €
4033000000 Entgelte für Mittagessen in Tageseinrichtungen für Kinder	-20.000,00 €	-19.455,15 €	-544,85 €
4039000000 Sonstige Entgelte	0,00 €	-1.190,00 €	1.190,00 €
4112000000 Elternbeiträge	-36.000,00 €	-30.786,17 €	-5.213,83 €
4115000000 Elternbeiträge - Freistellung 6 Stunden täglich	-80.000,00 €	-79.225,00 €	-775,00 €
4619000000 Sonstige Zuschüsse vom Bund	-25.000,00 €	0,00 €	-25.000,00 €
4629000000 Sonstige Zuschüsse von Ländern	-150.000,00 €	-177.700,00 €	27.700,00 €
4634000000 Zuschüsse für Tageseinrichtungen für Kinder (Integration)	-102.000,00 €	-88.884,09 €	-13.115,91 €
4699000000 Übrige sonstige Zuschüsse	0,00 €	-2.600,00 €	2.600,00 €
4950000000 Ersatz außerhalb des evangelischen kirchlichen Bereichs	0,00 €	-4.914,15 €	4.914,15 €
4971000000 Ersatz von Personalkosten	0,00 €	-30.178,78 €	30.178,78 €
5330000000 Erträge aus Herabsetzungen der Wertberichtigungen zu Forderungen	0,00 €	-2.971,20 €	2.971,20 €
5715000000 Erträge aus der Auflösung von Sonderposten aus erh. Inv.zuschüssen außerhalb des evangelischen kirchlichen Bereichs	0,00 €	-31,00 €	31,00 €
5729000000 Erträge aus der Auflösung von Sonderposten aus sonstigen Zuschüssen f. Investitionen	0,00 €	-53,00 €	53,00 €
5880000000 Periodenfremde Erträge	0,00 €	-5.063,09 €	5.063,09 €
<b>Summe der ordentlichen Aufwendungen</b>	<b>831.405,00 €</b>	<b>843.006,21 €</b>	<b>-11.601,21 €</b>
6013000000 Beschäftigungsentgelte für hauptberufliche Tätigkeit	370.000,00 €	409.814,44 €	-39.814,44 €
6013100000 Vergütung -Integration	109.000,00 €	99.253,25 €	9.746,75 €
6013200000 Vergütung -Migration	15.500,00 €	0,00 €	15.500,00 €
6015000000 Beschäftigungsentgelte, Aufwendungen für nebenberufliche Tätigkeit	42.000,00 €	37.987,65 €	4.012,35 €
6016000000 Vertretungen und Aushilfen	1.000,00 €	4.040,69 €	-3.040,69 €
6019000000 Sonstige Bezüge (z.B. Zivi und FSJ)	23.000,00 €	21.513,17 €	1.486,83 €
6113000000 Gesetzliche Sozialabgaben	76.000,00 €	82.671,76 €	-6.671,76 €
6113100000 Gesetzliche Sozialabgaben (Integration)	23.000,00 €	19.389,70 €	3.610,30 €
6113200000 Gesetzliche Sozialabgaben (Migration)	3.500,00 €	0,00 €	3.500,00 €
6115000000 Gesetzliche Sozialabgaben	9.000,00 €	7.448,15 €	1.551,85 €
6116000000 Gesetzliche Sozialabgaben	300,00 €	779,48 €	-479,48 €
6118000000 Beiträge zur Berufsgenossenschaft	2.600,00 €	3.121,93 €	-521,93 €
6119000000 Gesetzliche Sozialabgaben	3.800,00 €	3.672,31 €	127,69 €
6219000000 Aufwendungen zur Versorgungssicherung, Sonstige	24.500,00 €	26.614,86 €	-2.114,86 €
6219100000 Versorgungssicherung (I)	9.000,00 €	5.493,29 €	3.506,71 €
6219200000 Versorgungssicherung (M)	1.500,00 €	0,00 €	1.500,00 €
6390000000 Sonstige personenbezogene Sachaufwendungen	100,00 €	52,00 €	48,00 €
6613000000 Ehrengaben, Präsente	50,00 €	0,00 €	50,00 €
6681000000 Lebensmittel	2.800,00 €	6.430,22 €	-3.630,22 €
6682000000 Getränke für Tageseinrichtungen für Kinder	1.000,00 €	114,44 €	885,56 €
6683000000 Mittagessen für Tageseinrichtungen für Kinder	20.000,00 €	19.381,36 €	618,64 €
6691000000 Ausstattungs- und Gebrauchsgegenstände	2.000,00 €	2.427,95 €	-427,95 €
6692000000 Spiel- und Beschäftigungsmaterial	2.500,00 €	2.486,60 €	13,40 €
6711000000 Geschäftsbedarf	1.500,00 €	1.159,17 €	340,83 €
6712000000 Bücher, Zeitschriften, Landkarten	800,00 €	708,44 €	91,56 €
6713000000 Porto	300,00 €	426,99 €	-126,99 €
6714000000 Nebenkosten des Geldverkehrs	20,00 €	395,97 €	-375,97 €
6731000000 Reisekosten	2.000,00 €	26,60 €	1.973,40 €
6749000000 Sonstige Veranstaltungen	800,00 €	959,00 €	-159,00 €
6751000000 Lehr- und Lernmittel	50,00 €	0,00 €	50,00 €
6752000000 Unterbringungs- und Verpflegungskosten	50,00 €	498,20 €	-448,20 €
6753000000 Honorare, Unterrichtsgelder	4.000,00 €	3.074,80 €	925,20 €
6754000000 Supervision	400,00 €	0,00 €	400,00 €
6761000000 Grundgebühren und Verbindungsentgelte	1.650,00 €	1.811,40 €	-161,40 €
6764000000 Rundfunkgebühren	70,00 €	69,96 €	0,04 €
6780000000 EDV-Aufwendungen	100,00 €	512,63 €	-412,63 €
6794000000 Mitgliedsbeiträge	307,00 €	486,00 €	-179,00 €
6795000000 Sonstige Dienstleistungen Dritter	2.400,00 €	3.404,39 €	-1.004,39 €
6796000000 Mittel für Gesundheitspflege	100,00 €	355,28 €	-255,28 €
6799000000 Sonstige Verwaltungs- und Betriebsaufwendungen	1.400,00 €	878,41 €	521,59 €
6916000000 Personalkostenanteil der Verwaltung	50.743,00 €	51.451,00 €	-708,00 €
7001000000 Beschaffung unterh.d. Vermögensgrenze (250 - 799,99 €, inventarwirksam)	1.000,00 €	0,00 €	1.000,00 €
7011000000 Instandhaltung der Grundstücke (incl. Wald) und Außenanlagen	600,00 €	615,65 €	-15,65 €
7012100000 Gebäudeunterhaltung außer Wartung	5.000,00 €	0,00 €	5.000,00 €
7012200000 Wartung (z.B. Heizung, Orgel, Blitzschutz)	100,00 €	96,23 €	3,77 €

# Saldenliste Geschäftsjahr 2021

2063053

ZV Kitas Nordwaldeck



	Plan 2021	Ist 2021	Verfügbar 2021
7030000000 Instandhaltung technischer Geräte	600,00 €	564,70 €	35,30 €
7050000000 Instandhaltung von Ausstattungs- und Gebrauchsgegenständen	0,00 €	66,96 €	-66,96 €
7220000000 Versicherungsprämien	875,00 €	972,07 €	-97,07 €
7369000000 Sonstige Abschreibungen auf Einrichtung und Ausstattung	2.500,00 €	4.096,00 €	-1.596,00 €
7819000000 Sonstiges (z. B. Putzmittel)	2.500,00 €	1.433,25 €	1.066,75 €
7821000000 Heizung (Verbrauchsstoffe)	3.500,00 €	5.279,07 €	-1.779,07 €
7822000000 Wasser und Abwasser	1.500,00 €	1.799,95 €	-299,95 €
7823000000 Strom (ohne Sonderverträge z. B. Nachtspeicherheizung)	2.500,00 €	3.433,70 €	-933,70 €
7831000000 Müll	620,00 €	899,40 €	-279,40 €
7839000000 Sonstige Betriebskosten	500,00 €	1.209,66 €	-709,66 €
7859000000 Sonstige Mietaufwendungen (incl. Leasing)	770,00 €	656,88 €	113,12 €
7897000000 Forderungsverluste	0,00 €	2.971,20 €	-2.971,20 €
<b>Ordentliches Ergebnis</b>	<b>416.905,00 €</b>	<b>398.254,71 €</b>	<b>18.650,29 €</b>
<b>Außerordentliches Ergebnis</b>	<b>0,00 €</b>	<b>0,00 €</b>	<b>0,00 €</b>
<b>Saldo vor Ergebnisverw. bzw. RL. Buchung</b>	<b>416.905,00 €</b>	<b>398.254,71 €</b>	<b>18.650,29 €</b>
<b>Saldo vor Ergebnisverw. (Bilanzergebnis)</b>	<b>416.905,00 €</b>	<b>398.254,71 €</b>	<b>18.650,29 €</b>

## 221014020 Kita Volkmarsen Sprachförderung

<b>Summe der ordentlichen Erträge</b>	<b>-25.000,00 €</b>	<b>-25.786,00 €</b>	<b>786,00 €</b>
4619000000 Sonstige Zuschüsse vom Bund	-25.000,00 €	-25.786,00 €	786,00 €
<b>Summe der ordentlichen Aufwendungen</b>	<b>29.820,00 €</b>	<b>30.087,37 €</b>	<b>-267,37 €</b>
6013000000 Beschäftigungsentgelte für hauptberufliche Tätigkeit	21.000,00 €	22.646,49 €	-1.646,49 €
6113000000 Gesetzliche Sozialabgaben	5.000,00 €	4.227,07 €	772,93 €
6219000000 Aufwendungen zur Versorgungssicherung, Sonstige	2.000,00 €	1.377,81 €	622,19 €
6916000000 Personalkostenanteil der Verwaltung	1.820,00 €	1.836,00 €	-16,00 €
<b>Ordentliches Ergebnis</b>	<b>4.820,00 €</b>	<b>4.301,37 €</b>	<b>518,63 €</b>
<b>Außerordentliches Ergebnis</b>	<b>0,00 €</b>	<b>0,00 €</b>	<b>0,00 €</b>
<b>Saldo vor Ergebnisverw. bzw. RL. Buchung</b>	<b>4.820,00 €</b>	<b>4.301,37 €</b>	<b>518,63 €</b>
<b>Saldo vor Ergebnisverw. (Bilanzergebnis)</b>	<b>4.820,00 €</b>	<b>4.301,37 €</b>	<b>518,63 €</b>

## 920000030 Zuw. zur Deckung des allg. Haushaltsbedarfs Volkmarsen

<b>Summe der ordentlichen Erträge</b>	<b>-908.847,00 €</b>	<b>-841.143,60 €</b>	<b>-67.703,40 €</b>
4531110000 Zweckgeb. Zuweisungen u. Umlagen v. Kirchengemeinden u. Kirchengemeindeverbänden	-90.885,00 €	-125,00 €	-90.760,00 €
4643000000 Zuschüsse für Tageseinrichtungen für Kinder	-817.962,00 €	-819.562,98 €	1.600,98 €
5880000000 Periodenfremde Erträge	0,00 €	-21.455,62 €	21.455,62 €
<b>Ordentliches Ergebnis</b>	<b>-908.847,00 €</b>	<b>-841.143,60 €</b>	<b>-67.703,40 €</b>
<b>Summe der außerordentlichen Erträge</b>	<b>0,00 €</b>	<b>-29.162,55 €</b>	<b>29.162,55 €</b>
5990000000 Sonstige außerordentliche Erträge	0,00 €	-29.162,55 €	29.162,55 €
<b>Außerordentliches Ergebnis</b>	<b>0,00 €</b>	<b>-29.162,55 €</b>	<b>29.162,55 €</b>
<b>Saldo vor Ergebnisverw. bzw. RL. Buchung</b>	<b>-908.847,00 €</b>	<b>-870.306,15 €</b>	<b>-38.540,85 €</b>
<b>Saldo vor Ergebnisverw. (Bilanzergebnis)</b>	<b>-908.847,00 €</b>	<b>-870.306,15 €</b>	<b>-38.540,85 €</b>

## Summe Statistik: VOLKMARSEN Stadt Volkmarsen

Summe der ordentlichen Erträge	-1.621.433,00 €	-1.696.349,45 €	74.916,45 €
Summe der ordentlichen Aufwendungen	1.605.422,00 €	1.731.546,03 €	-126.124,03 €
Ordentliches Ergebnis	-16.011,00 €	35.196,58 €	-51.207,58 €
Summe der außerordentlichen Erträge	0,00 €	-29.162,55 €	29.162,55 €
Summe der außerordentlichen Aufwendungen	0,00 €	0,00 €	0,00 €
Außerordentliches Ergebnis	0,00 €	-29.162,55 €	29.162,55 €
<b>Saldo vor Ergebnisverw. bzw. RL. Buchung</b>	<b>-16.011,00 €</b>	<b>6.034,03 €</b>	<b>-22.045,03 €</b>
8311 Entnahme aus Pflichtrücklagen	0,00 €	0,00 €	0,00 €
8312 Entnahme aus freiwilligen Rücklagen	0,00 €	0,00 €	0,00 €
8331 Zuführung an Pflichtrücklagen	0,00 €	0,00 €	0,00 €
8332 Zuführung an freiwilligen Rücklagen	0,00 €	0,00 €	0,00 €
8351 Entnahme vom Verm. Grundbestand	0,00 €	0,00 €	0,00 €
8361 Zuführung zum Verm. Grundbestand	0,00 €	0,00 €	0,00 €
8372 Auflösung Sonderposten Eigenmittel	0,00 €	0,00 €	0,00 €
8381 Entnahme aus Sondervermögen	0,00 €	0,00 €	0,00 €
8385 Zuführung zum Sondervermögen	0,00 €	0,00 €	0,00 €
<b>Saldo vor Ergebnisverw. (Bilanzergebnis)</b>	<b>-16.011,00 €</b>	<b>6.034,03 €</b>	<b>-22.045,03 €</b>

# Saldenliste Geschäftsjahr 2021

2063053

ZV Kitas Nordwaldeck



Plan 2021

Ist 2021

Verfügbar 2021

## Statistik: ALLGEMEIN Zweckverband Allgemein

### 221000000 ZV Kindertagesstätten - allgemein

	0,00 €	-3.211,61 €	3.211,61 €
<b>Summe der ordentlichen Erträge</b>	<b>0,00 €</b>	<b>-3.211,61 €</b>	<b>3.211,61 €</b>
4911000000 Ersatz von Kirchengemeinden und Kirchengemeindeverbänden	0,00 €	-1.853,56 €	1.853,56 €
4912000000 Ersatz von Kirchenkreisen und Kirchenkreisverbänden	0,00 €	-989,88 €	989,88 €
4960000000 Ersatz von Dritten (auch NKPausch)	0,00 €	-368,17 €	368,17 €
<b>Summe der ordentlichen Aufwendungen</b>	<b>7.940,00 €</b>	<b>74.664,30 €</b>	<b>-66.724,30 €</b>
6360000000 Gemeinschaftsveranstaltungen	100,00 €	168,35 €	-68,35 €
6613000000 Ehrengaben, Präsente	200,00 €	25,00 €	175,00 €
6711000000 Geschäftsbedarf	600,00 €	637,77 €	-37,77 €
6712000000 Bücher, Zeitschriften, Landkarten	800,00 €	1.078,91 €	-278,91 €
6713000000 Porto	550,00 €	553,00 €	-3,00 €
6749000000 Sonstige Veranstaltungen	800,00 €	0,00 €	800,00 €
6753000000 Honorare, Unterrichtsgelder	3.800,00 €	650,04 €	3.149,96 €
6761000000 Grundgebühren und Verbindungsentgelte	0,00 €	53,43 €	-53,43 €
6770000000 Aufwendungen für Öffentlichkeitsarbeit und Werbung	200,00 €	0,00 €	200,00 €
6791000000 Sachverständigen-, Gerichts- und ähnliche Aufwendungen	0,00 €	130,90 €	-130,90 €
6795000000 Sonstige Dienstleistungen Dritter	0,00 €	5.438,10 €	-5.438,10 €
6796000000 Mittel für Gesundheitspflege	0,00 €	1.071,00 €	-1.071,00 €
6799000000 Sonstige Verwaltungs- und Betriebsaufwendungen	50,00 €	33,80 €	16,20 €
6916000000 Personalkostenanteil der Verwaltung	485,00 €	4.557,00 €	-4.072,00 €
7240000000 Ausgleichsabgabe im Sinne des SGB IX (ehem. SchwbG)	0,00 €	32.672,00 €	-32.672,00 €
7369000000 Sonstige Abschreibungen auf Einrichtung und Ausstattung	355,00 €	355,00 €	0,00 €
7898000000 Periodenfremde Aufwendungen	0,00 €	27.240,00 €	-27.240,00 €
<b>Ordentliches Ergebnis</b>	<b>7.940,00 €</b>	<b>71.452,69 €</b>	<b>-63.512,69 €</b>
<b>Außerordentliches Ergebnis</b>	<b>0,00 €</b>	<b>0,00 €</b>	<b>0,00 €</b>
<b>Saldo vor Ergebnisverw.bzw.RL.Buchung</b>	<b>7.940,00 €</b>	<b>71.452,69 €</b>	<b>-63.512,69 €</b>
<b>Saldo vor Ergebnisverw.(Bilanzergebnis)</b>	<b>7.940,00 €</b>	<b>71.452,69 €</b>	<b>-63.512,69 €</b>

### 221000001 ZV Kindertagesstätten - Geschäftsführung

	0,00 €	0,00 €	0,00 €
<b>Summe der ordentlichen Erträge</b>	<b>0,00 €</b>	<b>0,00 €</b>	<b>0,00 €</b>
<b>Summe der ordentlichen Aufwendungen</b>	<b>2.386,00 €</b>	<b>5.896,04 €</b>	<b>-3.510,04 €</b>
6691000000 Ausstattungs- und Gebrauchsgegenstände	0,00 €	65,99 €	-65,99 €
6711000000 Geschäftsbedarf	50,00 €	0,00 €	50,00 €
6712000000 Bücher, Zeitschriften, Landkarten	0,00 €	103,80 €	-103,80 €
6713000000 Porto	0,00 €	27,50 €	-27,50 €
6714000000 Nebenkosten des Geldverkehrs	0,00 €	123,25 €	-123,25 €
6731000000 Reisekosten	900,00 €	513,85 €	386,15 €
6752000000 Unterbringungs- und Verpflegungskosten	0,00 €	283,50 €	-283,50 €
6753000000 Honorare, Unterrichtsgelder	500,00 €	260,00 €	240,00 €
6761000000 Grundgebühren und Verbindungsentgelte	233,00 €	25,55 €	207,45 €
6799000000 Sonstige Verwaltungs- und Betriebsaufwendungen	0,00 €	14,39 €	-14,39 €
6916000000 Personalkostenanteil der Verwaltung	146,00 €	360,00 €	-214,00 €
6971000000 Personalkostenersatz	0,00 €	3.975,11 €	-3.975,11 €
7001000000 Beschaffung unterh.d. Vermögensgrenze (250 - 799,99 €, inventarwirksam)	500,00 €	0,00 €	500,00 €
7369000000 Sonstige Abschreibungen auf Einrichtung und Ausstattung	57,00 €	57,00 €	0,00 €
7831000000 Müll	0,00 €	86,10 €	-86,10 €
<b>Ordentliches Ergebnis</b>	<b>2.386,00 €</b>	<b>5.896,04 €</b>	<b>-3.510,04 €</b>
<b>Außerordentliches Ergebnis</b>	<b>0,00 €</b>	<b>0,00 €</b>	<b>0,00 €</b>
<b>Saldo vor Ergebnisverw.bzw.RL.Buchung</b>	<b>2.386,00 €</b>	<b>5.896,04 €</b>	<b>-3.510,04 €</b>
<b>Saldo vor Ergebnisverw.(Bilanzergebnis)</b>	<b>2.386,00 €</b>	<b>5.896,04 €</b>	<b>-3.510,04 €</b>

### 221000002 ZV Kindertagesstätten - Pädagogische Trägerbeauftragte

	0,00 €	0,00 €	0,00 €
<b>Summe der ordentlichen Erträge</b>	<b>0,00 €</b>	<b>0,00 €</b>	<b>0,00 €</b>
<b>Summe der ordentlichen Aufwendungen</b>	<b>79.324,00 €</b>	<b>76.035,13 €</b>	<b>3.288,87 €</b>
6013000000 Beschäftigungsentgelte für hauptberufliche Tätigkeit	54.000,00 €	54.506,80 €	-506,80 €
6113000000 Gesetzliche Sozialabgaben	12.000,00 €	11.282,46 €	717,54 €
6219000000 Aufwendungen zur Versorgungssicherung, Sonstige	5.000,00 €	3.290,32 €	1.709,68 €
6731000000 Reisekosten	500,00 €	105,35 €	394,65 €
6753000000 Honorare, Unterrichtsgelder	500,00 €	1.505,35 €	-1.005,35 €
6754000000 Supervision	0,00 €	678,30 €	-678,30 €
6761000000 Grundgebühren und Verbindungsentgelte	233,00 €	25,55 €	207,45 €
6780000000 EDV-Aufwendungen	50,00 €	0,00 €	50,00 €
6799000000 Sonstige Verwaltungs- und Betriebsaufwendungen	200,00 €	0,00 €	200,00 €
6916000000 Personalkostenanteil der Verwaltung	4.841,00 €	4.641,00 €	200,00 €

# Saldenliste Geschäftsjahr 2021

2063053

ZV Kitas Nordwaldeck



	Plan 2021	Ist 2021	Verfügbar 2021
7001000000 Beschaffung unterh.d. Vermögensgrenze (250 - 799,99 €, inventarwirksam)	2.000,00 €	0,00 €	2.000,00 €
<b>Ordentliches Ergebnis</b>	<b>79.324,00 €</b>	<b>76.035,13 €</b>	<b>3.288,87 €</b>
<b>Außerordentliches Ergebnis</b>	<b>0,00 €</b>	<b>0,00 €</b>	<b>0,00 €</b>
<b>Saldo vor Ergebnisverw.bzw.RL.Buchung</b>	<b>79.324,00 €</b>	<b>76.035,13 €</b>	<b>3.288,87 €</b>
<b>Saldo vor Ergebnisverw.(Bilanzergebnis)</b>	<b>79.324,00 €</b>	<b>76.035,13 €</b>	<b>3.288,87 €</b>
<b>760000000 Verwaltung</b>			
<b>Summe der ordentlichen Erträge</b>	<b>0,00 €</b>	<b>-2,52 €</b>	<b>2,52 €</b>
5161000000 Zinsen aus Finanzanlagen und finanzierten Rückstellungen	0,00 €	-2,52 €	2,52 €
<b>Summe der ordentlichen Aufwendungen</b>	<b>0,00 €</b>	<b>0,00 €</b>	<b>0,00 €</b>
<b>Ordentliches Ergebnis</b>	<b>0,00 €</b>	<b>-2,52 €</b>	<b>2,52 €</b>
<b>Außerordentliches Ergebnis</b>	<b>0,00 €</b>	<b>0,00 €</b>	<b>0,00 €</b>
<b>Saldo vor Ergebnisverw.bzw.RL.Buchung</b>	<b>0,00 €</b>	<b>-2,52 €</b>	<b>2,52 €</b>
<b>Saldo vor Ergebnisverw.(Bilanzergebnis)</b>	<b>0,00 €</b>	<b>-2,52 €</b>	<b>2,52 €</b>
<b>760000001 MAV-Freistellung</b>			
<b>Summe der ordentlichen Erträge</b>	<b>0,00 €</b>	<b>0,00 €</b>	<b>0,00 €</b>
<b>Summe der ordentlichen Aufwendungen</b>	<b>0,00 €</b>	<b>0,00 €</b>	<b>0,00 €</b>
6013000000 Beschäftigungsentgelte für hauptberufliche Tätigkeit	0,00 €	0,00 €	0,00 €
6113000000 Gesetzliche Sozialabgaben	0,00 €	0,00 €	0,00 €
6219000000 Aufwendungen zur Versorgungssicherung, Sonstige	0,00 €	0,00 €	0,00 €
<b>Ordentliches Ergebnis</b>	<b>0,00 €</b>	<b>0,00 €</b>	<b>0,00 €</b>
<b>Außerordentliches Ergebnis</b>	<b>0,00 €</b>	<b>0,00 €</b>	<b>0,00 €</b>
<b>Saldo vor Ergebnisverw.bzw.RL.Buchung</b>	<b>0,00 €</b>	<b>0,00 €</b>	<b>0,00 €</b>
<b>Saldo vor Ergebnisverw.(Bilanzergebnis)</b>	<b>0,00 €</b>	<b>0,00 €</b>	<b>0,00 €</b>
<b>Summe Statistik: ALLGEMEIN Zweckverband Allgemein</b>			
<b>Summe der ordentlichen Erträge</b>	<b>0,00 €</b>	<b>-3.214,13 €</b>	<b>3.214,13 €</b>
<b>Summe der ordentlichen Aufwendungen</b>	<b>89.650,00 €</b>	<b>156.595,47 €</b>	<b>-66.945,47 €</b>
<b>Ordentliches Ergebnis</b>	<b>89.650,00 €</b>	<b>153.381,34 €</b>	<b>-63.731,34 €</b>
<b>Summe der außerordentlichen Erträge</b>	<b>0,00 €</b>	<b>0,00 €</b>	<b>0,00 €</b>
<b>Summe der außerordentlichen Aufwendungen</b>	<b>0,00 €</b>	<b>0,00 €</b>	<b>0,00 €</b>
<b>Außerordentliches Ergebnis</b>	<b>0,00 €</b>	<b>0,00 €</b>	<b>0,00 €</b>
<b>Saldo vor Ergebnisverw.bzw.RL.Buchung</b>	<b>89.650,00 €</b>	<b>153.381,34 €</b>	<b>-63.731,34 €</b>
8311 Entnahme aus Pflichtrücklagen	0,00 €	0,00 €	0,00 €
8312 Entnahme aus freiwilligen Rücklagen	0,00 €	0,00 €	0,00 €
8331 Zuführung an Pflichtrücklagen	0,00 €	0,00 €	0,00 €
8332 Zuführung an freiwilligen Rücklagen	0,00 €	0,00 €	0,00 €
8351 Entnahme vom Verm.Grundbestand	0,00 €	0,00 €	0,00 €
8361 Zuführung zum Verm.Grundbestand	0,00 €	0,00 €	0,00 €
8372 Auflösung Sonderposten Eigenmittel	0,00 €	0,00 €	0,00 €
8381 Entnahme aus Sondervermögen	0,00 €	0,00 €	0,00 €
8385 Zuführung zum Sondervermögen	0,00 €	0,00 €	0,00 €
<b>Saldo vor Ergebnisverw.(Bilanzergebnis)</b>	<b>89.650,00 €</b>	<b>153.381,34 €</b>	<b>-63.731,34 €</b>

**Abrechnung 2021**  
**Zweckverband Kindertagesstätten Nordwaldeck**  
 Aufteilung Kitas allgemein, Geschäftsführung und Päd. Trägerbeauftragte

---

**Aufwendungen**

---

Kindertagesstätten allgemein	74.664,30 €
Geschäftsführung	5.896,04 €
Pädagogische Trägerbeauftragte	76.035,13 €
Allgemeine Verwaltung	0,00 €

<b>Gesamtaufwendungen</b>	<b>156.595,47 €</b>
---------------------------	---------------------

anzurechnende Erträge	3.214,13 €	
	3.214,13 €	3.214,13 €

<b>Fehlbetrag</b>	<b>153.381,34 €</b>
-------------------	---------------------

**Aufteilung nach belegten Plätzen (Stichtag: 01.03.)**

---

570	Belegte Plätze im Bereich der Stadt Bad Arolsen	65,37%
151	Belegte Plätze im Bereich der Gemeinde Twistetal	17,32%
151	Belegte Plätze im Bereich der Stadt Volkmarsen	17,32%
872		100,00%

Anteil Kindertagesstätten im Bereich der Stadt Bad Arolsen	100.260,74 €
Anteil Kindertagesstätten im Bereich der Gemeinde Twistetal	26.560,30 €
<b>Anteil Kindertagesstätten im Bereich der Stadt Volkmarsen</b>	<b>26.560,30 €</b>





# Offene Posten



20000031 Stadt Volkmarsen

2063053 ZV Kitas Nordwaldeck

Posten/Verwendungszweck:	DTA-21-00141-8 LANDESFOERDE	rung 20221 2hj v.21.07.21	92554,04	5.232,62 €
	8012371 Bank	30.07.2021	DTA-21-00141-8 LANDESFOERDERUN	
	1 1731000000			-92.554,04 €
	480000476 Sach	30.07.2021	OPVerr Stadt Volkmarsen	
	1 9999300000			2.550,00 €
	480000477 Sach	30.07.2021	OPVerr Stadt Volkmarsen	
	1 9999300000			5.475,00 €
	480000478 Sach	30.07.2021	OPVerr Stadt Volkmarsen	
	1 9999300000			4.875,00 €
	480000379 Sach	30.07.2021	OPVerr Stadt Volkmarsen	
	2 9999300000			-713,34 €
	480000380 Sach	30.07.2021	OPVerr Stadt Volkmarsen	
	1 9999300000			5.175,00 €
	480000381 Sach	30.07.2021	OPVerr Stadt Volkmarsen	
	1 9999300000			2.625,00 €
	480000529 Sach	30.07.2021	OPVerr Stadt Volkmarsen	
	1 9999300000			5.025,00 €
	480000530 Sach	30.07.2021	OPVerr Stadt Volkmarsen	
	1 9999300000			3.375,00 €
	480000531 Sach	30.07.2021	OPVerr Stadt Volkmarsen	
	1 9999300000			3.600,00 €
	480000532 Sach	30.07.2021	OPVerr Stadt Volkmarsen	
	1 9999300000			5.925,00 €
	480000533 Sach	30.07.2021	OPVerr Stadt Volkmarsen	
	1 9999300000			5.775,00 €
	480000534 Sach	30.07.2021	OPVerr Stadt Volkmarsen	
	1 9999300000			5.125,00 €
	480000055 Sach	30.07.2021	OPVerr Stadt Volkmarsen	
	1 9999300000			3.675,00 €
	480000056 Sach	30.07.2021	OPVerr Stadt Volkmarsen	
	1 9999300000			6.225,00 €
	480000057 Sach	30.07.2021	OPVerr Stadt Volkmarsen	
	1 9999300000			5.550,00 €
	480000058 Sach	30.07.2021	OPVerr Stadt Volkmarsen	
	1 9999300000			3.750,00 €
	480000059 Sach	30.07.2021	OPVerr Stadt Volkmarsen	
	1 9999300000			6.375,00 €
	480000060 Sach	30.07.2021	OPVerr Stadt Volkmarsen	
	1 9999300000			5.550,00 €
	480000436 Sach	30.07.2021	OPVerr Stadt Volkmarsen	
	1 9999300000			2.700,00 €

## Offene Posten

480000437	Sach	30.07.2021	OPVerr Stadt Volkmarsen	
1	9999300000			7.500,00 €
480000438	Sach	30.07.2021	OPVerr Stadt Volkmarsen	
1	9999300000			5.175,00 €
480000439	Sach	30.07.2021	OPVerr Stadt Volkmarsen	
1	9999300000			2.475,00 €
Posten/Verwendungszweck:		GEBÜHRENERST. 2020 VOLKMARS	Gebührenerst. 2020 Volkmarsen	21.455,62 €
<hr/>				
8024068	AR	01.01.2021	Gebührenerst. 2020 Volkmarsen	
1	5880000000			21.455,62 €
Posten/Verwendungszweck:		GEBÜHRENERST. 2021 VOLKMARS	Gebührenerst. 2021 Volkmarsen	29.162,55 €
<hr/>				
8024069	AR	31.12.2021	Gebührenerst. 2021 Volkmarsen	
1	5990000000			29.162,55 €
<hr/>				
<b>Summe Mandant 2063053 ZV Kitas Nordwaldeck</b>				<b>55.850,79 €</b>
<hr/>				
<b>Summe Partner 20000031 Stadt Volkmarsen</b>				<b>55.850,79 €</b>

### Selektionskriterien:

Mandant: 2063053  
 Mitbuchrolle: keine Auswahl  
 Partner: 20000031  
 Valutadatum gleich oder vor: 31.12.2021

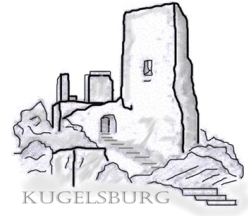

# Stadt Volkmarsen

## Kenntnisnahme

Drucksache KN-44/2022

- öffentlich -

Datum: 07.06.2022

Aktenzeichen	HV-MW
Federführender Fachbereich	Hauptverwaltung
Sichtvermerk Bürgermeister	

Beratungsfolge	Termin	Beratungsaktion
Magistrat der Stadt Volkmarsen	13.06.2022	zur Kenntnis
Familien-, Sport- und Ehrenamtsausschuss	22.06.2022	zur Kenntnis
Haupt- und Finanzausschuss	06.07.2022	zur Kenntnis
Stadtverordnetenversammlung der Stadt Volkmarsen	20.07.2022	zur Kenntnis

### Jahresrechnung 2021 Katholische Kindertagesstätte St. Marien

#### Kenntnisnahme:

Siehe anliegende Jahresrechnung 2021 der Kath. Kindertagesstätte St. Marien.

**Der Magistrat/FSEA/HFA / die Stadtverordnetenversammlung nimmt die Jahresrechnung 2021 der Kath. Kindertagesstätte St. Marien zur Kenntnis.**

#### Anlage(n):

(1) JR 2021 Kath. Kita

---

Miriam Wiegand

**Katholisches Pfarramt  
St. Marien**  
Mönchepfuhl 5  
34471 Volkmarsen  
Tel. 05693 / 209 / Fax 05693 / 7595  
Mail. Pfarrei.volkmarsen@bistum-  
fulda.de



An den Magistrat der Stadt Volkmarsen  
z. H. Herrn Bgm. Linnekugel  
Steinweg

34471 Volkmarsen

Der Magistrat der Stadt Volkmarsen			
Eingang: 10. Mai 2022			
BGM	BL	HV	FV/KBN
B/OV	PV/BS	VUBI	

Volkmarsen 06.05.2022

*E. Weg*

*- Bgm. 19.05.22  
- City. 06/22*

Jahresrechnung 2021

Sehr geehrter Herr Bürgermeister Linnekugel,  
sehr geehrte Damen und Herren des Magistrats,

die Kath. Kirchengemeinde St. Marien bedankt sich sehr herzlich für die gute und unkomplizierte Zusammenarbeit mit der Stadt Volkmarsen bzgl. der Kath. Kindertagesstätte St. Marien, Volkmarsen.

In der Anlage erhalten Sie die Haushaltsrechnung 2021 (Vorbehaltlich der Prüfung der Haushaltsrechnung 2021 durch den Verwaltungsrat der Kath. Kirchengemeinde und das Bistum Fulda) für die Kath. Kindertagesstätte St. Marien, Volkmarsen.

Eine Aufschlüsselung der Berechnung finden Sie im Anhang.

Nach Gegenüberstellung der Kosten und Einnahmen und Berechnung des Anteils (85%) für die Stadt Volkmarsen ergibt sich eine Überzahlung von 71.878,88 €. Bitte teilen Sie uns für den Ausgleich eine Bankverbindung mit.

Um die Haushaltsrechnung auszugleichen, bleibt ein Defizit von 77.533,95 €.

Mit freundlichen Grüßen

Kath. Kirchengemeinde  
St. Marien, Volkmarsen

**Anlage zum Schreiben vom 06.05.2022 an Stadt Volkmarsen**

6922 Gebäudeinstandsetzung

Rechnung Klaus Schmand für Ostwand 100% Stadt Volkmarsen 18786,08 €

Gesamtkosten 1104991,91 €

./. ER Klaus Schmand 18786,08 €

1086205,83 €

	Gesamtkosten	
		-1086205,83
5108	Zuschuss Land	217600,00
5109	Zuschuss Kreis	108831,03
5111	Land U3	128819,72
5120	sonst. Zuwendungen	3906,64
5308	Förderbeiträge	3372,11
5305	Erstattung	3000,00
5402	Kostenersatz	169,00
5405	Essensgeld	23388,10
5406	Elternbeiträge	43820,02
5429	Essensgeld	104,70
5522	Drucke	8,70
5989	periodenfremde Erträge	10257,08
		-542928,73

Davon 85% 461489,42 €

+ ER Klaus Schmand 18786,08, €

480275,50 €

Zahlungen 2021 Stadt Volkmarsen 552154,38 €

./. 85 % 480275,50 €

Rückzahlung an Stadt Volkmarsen 71878,88 €

\*\*\*\*\*

Gesamtkosten 1104991,91 € Einnahmen 1099336,84 €

+ Rückzahlung 71878,88 € nicht gedeckt 77533,95 €

1176870,79 € 1176870,79 €

# Jahresrechnung 2021

## KG St. Marien, Volkmarsen



### KoSt - EINZEL

	Plan 2021 EURO	Ist 2021 EURO	Ist 2020 EURO	Ist 2019 EURO
<b>9151 Kindergarten St. Marien Volkmarsen</b>				
5101 Zuschüsse Bistum	0,00	-1.250,00	0,00	0,00
5108 Zuweisungen Land	-212.500,00	-217.600,00	-212.500,00	-200.963,08
5109 Zuweisungen Kreis	-60.000,00	-108.831,03	-85.427,72	-61.747,00
5110 Zuweisungen politische Gemeinde/Stadt	-519.000,00	-552.154,36	-481.395,77	-510.007,71
5111 Landesförderung Ü3-Kinder (vorh Bambini)	-130.000,00	-126.819,72	-130.988,45	-4.610,62
5120 Sonstige Zuweisungen und Zuschüsse	0,00	-3.906,64	0,00	-9.223,65
5121 Zuweisungen Bund (steuerfrei)	0,00	0,00	0,00	-36.924,71
5200 Spendererträge der Kirchengemeinde	0,00	-2.655,36	-1.464,55	-135,00
5304 Sonstige Erträge	0,00	0,00	0,00	-2.571,88
5305 Erstattungen aus Versicherungsschäden	0,00	-3.000,00	-216,58	0,00
5308 Förderbeträge BRSG nach § 100 EStG	-2.000,00	-3.372,11	-3.311,48	-1.361,33
5402 Kostenersatz	0,00	-169,00	0,00	0,00
5405 Essensgeld -nicht Catering-	-30.000,00	-23.368,10	-20.895,60	-26.090,98
5406 Kindertagesstättenbeiträge	-54.000,00	-43.820,02	-51.523,25	-53.796,27
5422 Erträge aus Stromlieferungen	0,00	0,00	0,00	0,00
5429 Essensgeld - incl. Catering	0,00	-104,70	0,00	0,00
5510 Sonstige Erträge für Verpflegung	-100,00	0,00	-89,10	0,00
5522 Fotokopien- und Druckerträge	0,00	-8,70	0,00	0,00
5524 Sonstige Verkaufserträge	0,00	0,00	-0,27	0,00
5989 Periodenfremde Erträge	0,00	-10.257,08	-12.447,78	-7.768,20
<b>Summe Erträge</b>	<b>-1.007.600,00</b>	<b>-1.099.336,84</b>	<b>1.000.260,55</b>	<b>-915.200,43</b>
6039 Personalaufwand pädagogisches Personal	674.000,00	675.381,45	609.726,62	575.268,63
6042 Personalaufwand Reinigungspersonal	34.000,00	33.309,98	32.652,27	30.290,39
6043 Personalaufw. Küche/Service/Beherbergung	17.000,00	16.966,05	16.360,88	15.860,20
6060 Aufwand für Praktikanten/FSJ/Bufdi	0,00	700,00	500,00	0,00
6200 Gesetzliche Sozialabgaben	143.000,00	144.085,25	131.262,95	128.576,41
6201 KZVK-Umlage	43.000,00	41.924,56	38.573,30	36.417,18
6202 Sanierungsgeld/Finanzierungsbeitrag KZVK	6.000,00	4.341,99	0,00	5.535,44
6207 Beiträge an die Berufsgenossenschaft	3.500,00	3.165,18	3.204,68	2.483,28
6209 Sonstige Personalebenkosten	0,00	0,00	0,00	72,78
6210 Fort- und Weiterbildung	16.250,00	10.233,77	3.177,51	2.546,65
6230 Fahrtkosten/Reisekosten (Eigenfinanz.)	1.500,00	569,00	628,73	1.266,87
6240 Aufwand für Personalbeschaffung	500,00	0,00	0,00	0,00
6250 Aufwandsentschädigungen für Beschäftigte	0,00	597,17	2.866,46	0,00
6254 Freiwillige personalbezogene Leistungen	600,00	44,80	347,40	10,07
6255 Anerkennungen/Ehrungen/Jubiläen Personal	200,00	99,49	21,75	0,00
6270 MAV-Kosten	200,00	0,00	99,80	0,00
6400 Telefon und Internet	600,00	644,55	742,38	560,42
6401 Rundfunk- und Fernsehgebühren	100,00	71,41	69,96	69,96
6410 Lehrmittel / Kursmaterial	0,00	151,99	0,00	0,00
6411 Werk- und Bastelmaterial	1.000,00	1.910,65	2.287,10	1.920,54
6420 Laufender Büro- und Geschäftsbedarf	3.000,00	3.954,86	3.251,95	2.289,31

\*\*\*\*\*

# Jahresrechnung 2021

## KG St. Marien, Volkmarsen



### KoSt - EINZEL

	Plan 2021 EURO	Ist 2021 EURO	Ist 2020 EURO	Ist 2019 EURO
<b>9151 Kindergarten St. Marien Volkmarsen</b>				
6421 Bücher, Zeitschriften und andere Medien	2.000,00	1.294,04	1.272,17	1.381,29
6422 Porto und Frachten	150,00	35,29	174,73	33,40
6427 Lizenzen und Konzessionen	0,00	0,00	0,00	0,00
6428 Geringwertige WG/GWG bis 800,-€ AK netto	3.000,00	5.635,34	7.875,68	2.474,02
6429 Spiel- und Beschäftigungsmaterial	3.800,00	2.497,53	2.427,39	4.772,52
6430 Repräsentation/Geschenke für Dritte	400,00	177,30	388,74	0,00
6431 Streuartikel/Geschenke bis 10 EUR	0,00	296,83	0,00	0,00
6432 Bewirtungskosten	350,00	108,36	0,00	61,25
6433 Werbekosten / Streuartikel	0,00	0,00	100,00	0,00
6436 Mitgliedsbeiträge	150,00	152,49	149,50	0,00
6438 Kontoführungs- und Depotgebühren	0,00	534,57	256,78	87,34
6445 Sonstiger Verwaltungsaufwand	150,00	3,60	184,71	0,00
6450 Blumenschmuck	0,00	24,00	0,00	0,00
6461 Einkauf Lebensmittel/Essen	34.000,00	25.443,60	21.394,68	30.186,62
6462 Einkauf Getränke	2.000,00	1.406,45	1.235,08	0,00
6463 Allgemeiner Wirtschaftsbedarf	2.000,00	4.171,82	2.568,85	2.376,31
6464 Reinigungsmaterial	1.000,00	544,30	992,23	360,05
6470 Sicherheitstechnische Aufwendungen	1.000,00	462,91	861,92	157,10
6471 Berufskleidung, Arbeitsschutzmittel u.ä.	200,00	118,70	458,44	0,00
6472 Versicherungen	300,00	297,02	297,02	115,67
6520 Verwaltungskostenbeitrag/-anteil	52.000,00	51.407,00	47.624,97	42.670,59
6600 Honorare	5.500,00	162,00	4.330,30	4.132,00
6602 Fahrtkosten Honorarkräfte/Ehrenamtliche	100,00	0,00	0,00	57,60
6604 Ehrenamtszuschale	1.000,00	0,00	1.424,00	1.078,83
6714 Aufwendungen für Veranstaltungen/Reisen	3.000,00	1.334,50	72,00	19,50
6811 Saal- und Raummieten	0,00	0,00	53,55	0,00
6820 Strom	1.500,00	3.493,25	2.502,06	3.018,93
6824 Gas	4.600,00	5.366,81	4.818,43	4.434,81
6827 Wasser und Abwasser	2.000,00	2.670,44	1.912,59	2.318,60
6832 Abfallbeseitigung, Müllgebühren	350,00	413,40	431,97	0,00
6837 Sonstige Betriebskosten	150,00	0,00	0,00	0,00
6848 Gartenpflege	1.000,00	0,00	0,00	1.063,02
6850 Dachrinnenreinigung	0,00	33,38	0,00	0,00
6852 Kaminfegergebühren	200,00	56,69	234,63	0,00
6853 Brandschutz, Sicherung	100,00	0,00	239,94	92,82
6854 Feuerlöscher (Wartung)	200,00	388,18	0,00	235,86
6855 Hausmeisterdienste	10.000,00	9.996,00	9.870,00	9.996,00
6856 Straßen-/Gehwegreinigung, Winterdienst	0,00	0,00	11,83	36,41
6857 Heizung (Wartung/Instandhaltung)	1.000,00	876,69	496,43	158,39
6859 Sonstige Fremddienstleistungen	200,00	0,00	0,00	0,00
6910 Instand./Pflege Grundstücke/Außenanlagen	500,00	497,66	164,50	0,00
6920 Laufende Bauunterhaltung	1.500,00	751,27	583,37	0,00
6922 Gebäudeinstandsetzung	10.000,00	24.595,26	19.398,08	352,37
6929 Baumaßnahmen Projekte CAPITOL	0,00	18.390,15	0,00	0,00

\*\*\*\*\*

Mandant: 258  
29.04.22 10:53:36  
Seite 2 von 3



**Jahresrechnung 2021**  
**KG St. Marien, Volkmarsen**



**KoSt - EINZEL**

	<b>Plan 2021 EURO</b>	<b>Ist 2021 EURO</b>	<b>Ist 2020 EURO</b>	<b>Ist 2019 EURO</b>
<b>9151 Kindergarten St. Marien Volkmarsen</b>				
6931 Instandhaltung technischer Anlagen	0,00	0,00	0,00	2.494,05
6940 Anschaffung BGA über 800,00 € netto	6.000,00	0,00	7.666,44	4.888,26
6942 BGA (Wartung/Instandhaltung)	1.000,00	454,08	284,30	0,00
6950 Anschaffung Hardware	1.000,00	0,00	735,25	0,00
6951 Anschaffung Software und Lizenzen	500,00	0,00	0,00	487,95
6955 EDV-Serviceleistungen	200,00	0,00	0,00	0,00
6957 IT-Produkte (Ansch., Wartung, Instandh.)	200,00	1.456,55	923,33	0,00
6970 Sonstiger Reparatur- und Wartungsaufwand	500,00	0,00	0,00	669,05
7160 Abschreibungen auf Forderungen	100,00	949,05	9.947,92	100,00
7620 Periodenfremde Aufwendungen	0,00	343,25	125,00	2.905,97
<b>Summe Aufwendungen</b>	<b>1.099.350,00</b>	<b>1.104.991,91</b>	<b>1.000.260,55</b>	<b>926.384,71</b>
<b>Jahresüberschuss/-fehlbetrag</b>	<b>91.750,00</b>	<b>5.655,07</b>	<b>0,00</b>	<b>11.184,28</b>

\*\*\*\*\*

## Personal

20 ausgebildete Fachkräfte, incl. 1,5 Leitungsstellen  
ab 01.08.22 zwei Vorpraktikantinnen  
2 Reinigungskräfte, zzgl. 1 Vertretung  
1 Hauswirtschaftliche Angestellte (16 Mitarbeitende leben in Volkmarshausen)

### Neues Gesetz 01.01.2019

Umsetzung ab **01.03.2022 verbindlich**

Welches Land macht was? Längere Öffnungszeiten, mehr Personal, neue Räume: Die Bundesländer haben die Wahl, wie sie mit Hilfe des Gute-KiTa-Gesetzes die Kindertagesbetreuung vor Ort weiterentwickeln.

Hessen hat sich entschieden den **Betreuungsschlüssel** zu verbessern und die **Kita-Leitung** zu stärken

### Wie errechnet sich der Personalbedarf

Es wird regelmäßig 1x im Jahr der Personalbedarf der Kita überprüft. **Wir erfüllen ausschließlich den personellen Mindestbedarf.** Zusätzliche Stunden werden aus Landesmitteln zur Sprachförderung, bzw. zur Integration von Kindern mit Behinderung finanziert. Der Mindestbedarf wird mit einer Formel errechnet, der das Alter und den Betreuungsumfang eines Kindes berücksichtigt.

Ein **zweijähriges Kind**, dass bis 15.00 Uhr in der Kita ist benötigt **8,5 Personalstunden** und belegt **1,5 Kitaplätze**, ein **dreijähriges Kind** benötigt hingegen **2,9 Personalstunden** und belegt **1 Kitaplatz**. **Integrationskinder** belegen **3 Kitaplätze** und es wird **zusätzliches Personal** eingestellt.

## Belastungsgrenze



- ✓ 6 Mitarbeitende sind aus gesundheitlichen Gründen mehr als 6 Wochen innerhalb des letzten Jahres ausgefallen.
- ✓ Nur zum Teil konnten diese Fehlzeiten sofort vertreten werden. Es war während der Pandemie erlaubt fachfremdes Personal einzustellen.
- ✓ Die psychische und auch körperliche Belastung aller, war und ist zum Teil sehr hoch, sodass einige Mitarbeitende auf Grund dieser Belastung zeitweise ausfielen.
- ✓ Zum Teil war es nur mit kurzzeitigen Einschränkungen der Öffnungszeiten möglich die Kinderbetreuung sicherzustellen.
- ✓ Die Infektionskrankheiten nehmen zu und halten sich länger.
- ✓ Bindehautentzündung, Magen-Darm, echte Grippe, Fieber, ansteckende Warzen, außergewöhnliche Viren wie Adenovirus.
- ✓ Kinder werden vermehrt stationär behandelt.
- ✓ Wir werden zunehmend weniger ehrlich über Krankheiten informiert.

## Urlaub und Kita Schließung

- ✓ Für die 20 päd. Fachkräfte fallen zur Zeit in einem Kalenderjahr ca. 564 Urlaubstage an, davon werden 224 Tage außerhalb der Betriebsferien genommen.
- ✓ 17 Tage Betriebsferien. Sehr elternfreundlich.
- ✓ 4 Tage Schließung wegen Reinigung und Fortbildung.

Durch die Belastungen der letzten zwei Jahre kommt es immer wieder zu **zusätzlichem Personalausfall**, das stört betriebliche Abläufe

- ✓ 01.01.-21.06.22 = 276 Krankheitstage
- ✓ 01.01.-21.06.22 = 30 Tage Kind krank
- ✓ 01.01.-21.06.22 = 23 Fortbildungstage (**verpflichtend** um die Betrieb sicherzustellen und **Fördergelder** zu erhalten!)

## Crossiety

- ✓ Die Kita hat eine gute Crossietypräsenz. Nahezu alle Familien werden über die App erreicht.
- ✓ Die Nutzung ist für manche Eltern noch ungewohnt. Eltern äußern sich unterschiedlich zur App, jedoch überwiegend gut.

## Themen die uns beschäftigen

- ✓ Wie wird die Betreuung der Kinder mit Fluchthintergrund gestaltet?
- ✓ Wie können weitere Betreuungsangebote geschaffen werden: Tagesmütter/väter?
- ✓ Welche baulichen Veränderungen müssen in der Kita getroffen werden?
- ✓ Wie bleiben wir als Arbeitgeber attraktiv um dem Fachkräftemangel entgegen zu wirken?

# Konzept der Kita

- ✓ Die Katholische Kindertagesstätte St. Marien liegt mitten im Wohngebiet in der Scheidfeldstraße.
- ✓ Es können bis zu 94 Kinder im Alter von zwei Jahren bis zum Schuleintritt betreut werden.
- ✓ Das Kindergartengelände erstreckt sich über ca 3.000qm.
- ✓ Neben den vier Gruppenräumen gibt es noch einen Mehrzweckraum, zwei Intensivräume, eine Cafeteria, drei Waschräume, zwei Flure, eine Küche mit Kinderbereich, einen Ruhe/Wickelraum, einen Wickelraum, sowie weitere Räume für das Personal und Material.
- ✓ Die Kinder können die meisten der Räume im Freispiel frei nutzen, sowie auch das großzügige Außengelände.



- ✓ Zu Beginn der Kindergartenzeit werden die Kinder in den beiden sogenannten U-3-Gruppen aufgenommen.
- ✓ Hier verbleiben sie in der Regel solange, bis sie aufgrund von Ausscheiden der schulpflichtigen Kinder, in einer der beiden anderen Gruppen aufgenommen werden können.
- ✓ Dieser interne Gruppenwechsel findet in der Regel zum Beginn des neuen Kindergartenjahres statt. Es wechseln immer die ältesten Kinder aus den U-3-Gruppen in die Kindergartengruppen, sodass dort die maximale Gruppenstärke erreicht wird.

# Statistik

Altersstruktur 06/2022

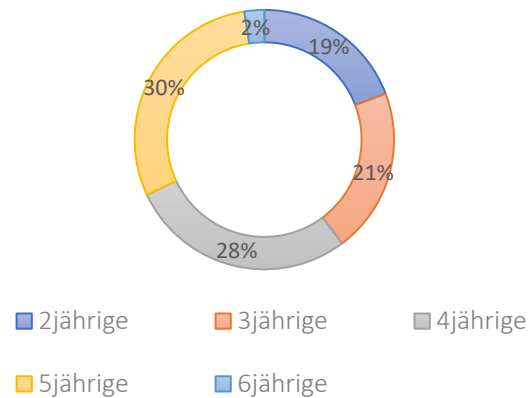

Konfession

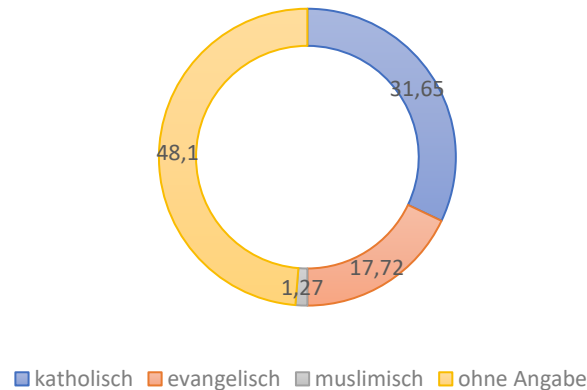

- ✓ Warteliste 31 Kinder
- ✓ Davon werden 12 in diesem Jahr 24 Monate
- ✓ Aktuell 20 schulpflichtige Kinder.
- ✓ 2023 werden 23 Kinder eingeschult.
- ✓ Aktuell 6 Kinder mit erhöhtem Förderbedarf.



# Aktuelles aus der Kita

Stand 06/2022

