



**Die Vorsitzende der Gemeindevertretung
Walluf im Rheingau**

Walluf, den 30. November 2023

ÖFFENTLICHE BEKANNTMACHUNG

Sehr geehrte Damen und Herren,

zu der 20. öffentlichen Sitzung der Gemeindevertretung der Gemeinde Walluf darf ich Sie für

**Donnerstag, den 07.12.2023, 20:00 Uhr,
in das Vereinshaus Niederwalluf, Sitzungssaal 302, Rheinstraße 1, 65396 Walluf**

herzlich einladen.

Tagesordnung

Tagesordnung A

- | | | |
|----|---|--------------|
| 1. | Jahresbericht der Gemeindebücherei 2022 | (VL-80/2023) |
| 2. | Drobollacher Platz
Kostensteigerung | (VL-89/2023) |
| 3. | Beantragung von Fördermitteln aus der Kommunalrichtlinie mit dem Schwerpunkt „Erstellung einer kommunalen Wärmeplanung“ | (VL-92/2023) |
| 4. | Inklusionsspielplatz | (VL-98/2023) |
| 5. | Umfrage zur Nutzung und Attraktivität der Wallufer Spielplätze | (VL-99/2023) |

Tagesordnung B

- Berichte
 - Bericht der Vorsitzenden
 - Bericht des Bürgermeisters
- Kleine Anfragen, Fragestunde gemäß § 17 der Geschäftsordnung
- Jahresterminplan 2024
- Wahl einer Stellvertreterin bzw. eines Stellvertreters der Vorsitzenden der Gemeindevertretung
- Wahl der Vertreterinnen und Vertreter sowie der Stellvertreterinnen und Stellvertreter für die Verbandsversammlungen der Verbände
hier: Zweckverband Rheingau

Ulrike Y. Hans
Vorsitzende der Gemeindevertretung



Der Vorsitzende der Gemeindevertretung Walluf im Rheingau

ÖFFENTLICHE NIEDERSCHRIFT

Über die 20. Sitzung der Gemeindevertretung der Gemeinde Walluf
am Donnerstag, 07.12.2023,
im Vereinshaus Niederwalluf, Sitzungssaal 302, Rheinstraße 1, 65396 Walluf

Beginn: 20:00 Uhr
Ende: 20:24 Uhr

Anwesenheiten

Vorsitz:

Hans, Ulrike Y.	Vorsitzende der Gemeindevertretung
Becker, Johann Josef	stellv. Vorsitzender der Gemeindevertretung
Krollmann, Helge Martin	stellv. Vorsitzender der Gemeindevertretung
Sidiropoulos, Niko	stellv. Vorsitzender der Gemeindevertretung

Gemeindevertretung:

Bader, Friedrich	Gemeindevertreter
Beul, Carsten	Gemeindevertreter
Carstensen, Uwe	Gemeindevertreter
Engelmann, Manuel	Gemeindevertreter
Fleschner, Britta	Gemeindevertreterin
Führer, Philipp	Gemeindevertreter
Hamm, Thomas	Gemeindevertreter
Holzem, Max	Gemeindevertreter
Kohl, Benedikta	Gemeindevertreterin
Macco, Torsten	Gemeindevertreter
Maus, Mark-Alexander	Gemeindevertreter
Dr. Orth-Krollmann, Heidrun	Gemeindevertreterin
Ossa, Johannes	Fraktionsvorsitzender
Prade, Andreas	Gemeindevertreter
Dr. Reuter, Richard	Fraktionsvorsitzender
Schultheiß, Jörg	Gemeindevertreter
Spitzkopf, Horst Alexander	Gemeindevertreter

Gemeindevorstand:

Stavridis, Nikolaos	Bürgermeister
Heß, Randolph	Erster Beigeordneter
Hennrich, Alexander	Beigeordneter
Lalleike, Klaus-Jürgen	Beigeordneter
Salomon, Dieter	Beigeordneter
Schwed, Klaus	Beigeordneter
Staats, Katharina	Beigeordnete

Verwaltung:

Seibel, Gudula	Schriftführerin
Kind, Markus	Verwaltungsmitarbeiter
Prosser, Andreas	Verwaltungsmitarbeiter
Roth, Jürgen	Verwaltungsmitarbeiter
Schläger, Nicole	Verwaltungsmitarbeiterin
Straub, Cornelia	Verwaltungsmitarbeiterin

Gäste:

Flöck, Petra

Entschuldigt:

Abry, Marie Christine	Gemeindevertreterin
Homm, Dominik	Gemeindevertreter
Luh, Johannes	Gemeindevertreter
Stokes, Anna Luisa	Gemeindevertreterin
Schäfer, Tobias	Beigeordneter

Tagesordnung

öffentlicher Sitzungsteil

Tagesordnung A

1. Jahresbericht der Gemeindebücherei 2022 (VL-80/2023)
2. Drobollacher Platz
Kostensteigerung (VL-89/2023)
3. Beantragung von Fördermitteln aus der Kommunalrichtlinie mit dem Schwerpunkt „Erstellung einer kommunalen Wärmeplanung“ (VL-92/2023)
4. Inklusionsspielplatz (VL-98/2023)
5. Umfrage zur Nutzung und Attraktivität der Wallufer Spielplätze (VL-99/2023)

Tagesordnung B

- 1 Berichte
 - 1.1 Bericht der Vorsitzenden
 - 1.2 Bericht des Bürgermeisters
- 2 Kleine Anfragen, Fragestunde gemäß § 17 der Geschäftsordnung
- 3 Jahresterminplan 2024
- 4 Wahl einer Stellvertreterin bzw. eines Stellvertreters der Vorsitzenden der Gemeindevertretung
- 5 Wahl der Vertreterinnen und Vertreter sowie der Stellvertreterinnen und Stellvertreter für die Verbandsversammlungen der Verbände
hier: Zweckverband Rheingau

Sitzungsverlauf

Die Vorsitzende eröffnet die Sitzung und stellt die Beschlussfähigkeit fest. Gegen die ordnungsgemäße Einladung werden keine Bedenken erhoben. Die Niederschrift der letzten Sitzung wird genehmigt.

Frau Hans begrüßt Herrn Schultheiß als neues Mitglied der Fraktion Wir für Walluf und Herrn Hamm als deren neuen Fraktionsvorsitzenden.

Sie weist darauf hin, dass in Tagesordnung A über die Beschlüsse aus den Ausschüssen abgestimmt wird.

öffentlicher Sitzungsteil

	Tagesordnung A
--	-----------------------

1.	Jahresbericht der Gemeindebücherei 2022	VL-80/2023
-----------	--	-------------------

Beschluss:

Der Jahresbericht der Bücherei für das Jahr 2022 wird zur Kenntnis genommen.

Abstimmungsergebnis:

Zur Kenntnis genommen

2.	Drobollacher Platz Kostensteigerung	VL-89/2023
-----------	--	-------------------

Beschluss:

1. Der Sachverhalt wird zur Kenntnis genommen.
2. Die überplanmäßigen Haushaltsmittel in Höhe von 60.000 Euro brutto werden genehmigt.

Abstimmungsergebnis:

Einstimmig, 0 Enthaltung(en)

3.	Beantragung von Fördermitteln aus der Kommunalrichtlinie mit dem Schwerpunkt „Erstellung einer kommunalen Wärmeplanung“	VL-92/2023
-----------	--	-------------------

Beschluss:

Der Antragstellung aus der Kommunalrichtlinie des Bundesministeriums für Wirtschaft und Klimaschutz mit dem Förderschwerpunkt „Erstellung einer kommunalen Wärmeplanung durch einen externen sachkundigen Dienstleister“ und den damit verbundenen notwendigen Schritten wird zugestimmt.

Abstimmungsergebnis:

Einstimmig, 0 Enthaltung(en)

4.	Inklusionsspielplatz	VL-98/2023
-----------	-----------------------------	-------------------

Beschluss:

Die Verwaltung wird ermächtigt, die Planungen hinsichtlich eines Inklusionsspielplatzes im Rahmen eines Gesamtkonzeptes „Spielplätze in Walluf“ voranzutreiben.

Abstimmungsergebnis:

Einstimmig, 0 Enthaltung(en)

Beschluss:

1. Die Gemeindevertretung nimmt das Umfrageergebnis zur Kenntnis.
2. Die entsprechenden Haushaltsmittel für eine Grundsatzplanung zur Modernisierung der Wallufer Spielplätze werden im Haushaltsjahr 2024 veranschlagt.

Abstimmungsergebnis:

Einstimmig, 0 Enthaltung(en)

Tagesordnung B**1 Berichte****1.1 Bericht der Vorsitzenden**

Frau Hans berichtet darüber, dass sie als Vorsitzende verschiedene Termine wahrgenommen hat:

Jahreshauptversammlung VDK
 Jubiläumsveranstaltung Turn- und Sportverein
 Schöne Aussichten Weinprobe
 Rassegeflügelschau
 Kinderweihnachtsfeier des Turn- und Sportvereins
 Volkstrauertag
 Städtebaulicher Wettbewerb

1.2 Bericht des Bürgermeisters

Zunächst gibt der Bürgermeister einen Zwischenbericht zum Haushalt 2024 / 2025 ab:

Die Aufstellung des Doppelhaushaltes 2024/2025 konnte verwaltungsintern im September erfolgen. Im Oktober folgten dann die ernüchternden Orientierungsdaten des Landes. Für die Zuweisung der Einkommensteueranteile grünten ab 2024 neue Schlüsselzahlen, Sie ahnen es schon, ja die Schlüsselzahlen sinken und Walluf wird weniger Einkommensteueranteile erhalten.

Die Schulumlage wird sich, nach ersten Informationen auf 2,7 Mio. € erhöhen, die Höhe der Kreisumlage steht noch nicht endgültig fest, es werden aber wohl rd. 4 Mio. € zu entrichten sein.

Die Zuweisungen aus dem Kommunalen Finanzausgleich an Walluf werden sich auf rd. 6,3 Mio. € belaufen, diese dürfen wir direkt an den Rheingau-Taunuskreis weiterleiten.

An Schlüsselzuweisungen erhält Walluf 0 €!

Meine Damen und Herren nicht 1 € kann hier für Walluf investiert werden.

Da wir eine sogenannte abundante -wohlhabende- Kommune sind, sind weitere 818 T€ an Solidaritätsumlage zu entrichten.

An diesen wenigen Zahlen, auf die wir keinen Einfluss haben, wird sehr deutlich, was es heißt für Walluf einen seriösen, genehmigungsfähigen Haushalt aufzustellen.

Der Gemeindevorstand hat die Beratungen zum investiven Teil fast abgeschlossen. Somit haben wir eine Größe welche Kreditaufnahmen für die nächsten Jahre erforderlich sein werden (Stichwort Neubau Kita, Neubau Feuerwehrgerätehaus)

Wir sind mit dem Kommunales Beratungszentrum Hessen in Verbindunggetreten um gemeinsam den Ergebnishaushalt nach Einsparpotenzial zu ermitteln. Einen Termin hierfür findet im Januar statt.

Der Gemeindevorstand beabsichtigt den Doppelhaushalt im Februar einzubringen, bis dahin gilt ab dem 01.01.2024 die vorläufige Haushaltsführung.

Die Beratungstermine im HFA haben wir neu koordiniert und sind im neuem Jahresterminplan 2024 enthalten.

Barrierefreier Ausbau der Bushaltestellen

Ganz aktuell ist ein Bescheid eingetroffen, der eine Zusage für einen Zuschuss in Höhe von 943.000 Euro an Fördermitteln für den barrierefreien Ausbau der Bushaltestellen beinhaltet.

Presse/Veranstaltungen (ab 09.11.)

Aktion Klima-Check:

Seit der Auftaktveranstaltung zur Aktion Klima-Check am 12.10. wird der Klima-Check weiterhin auf der Homepage sowie in den sozialen Medien beworben. Insgesamt können während der bis Ende des Jahres laufenden Aktion 100 kostenfreie Erstberatungen durchgeführt werden. Zum 06.12.2023 haben wir davon bereits 85 Energieberatungen vergeben können.

- 10.11. Auf dem Friedhof in Oberwalluf ist ein eigens für das **Sternengrabfeld** gestalteter Gedenk- und Vasenstein aufgestellt worden. Er ist mit einem umlaufenden Sternenband als Relief mit der Inschrift „Sie leuchten wie die Sterne so hell“ versehen und hat in der Oberseite acht Bohrungen für Blumenvasen. Hierzu wurde eine Pressemitteilung veröffentlicht.
- 11.11. Ebenfalls am 11.11. veranstaltete der Segelclub Rheingau ein Kapitänsdinner. Im Rahmen einer Tombola kamen hier 500 € zusammen, die an die Gemeinde für die Einweihungsfeier zum **Platz der Kinderrechte** gespendet wurden.
- Bis 19.11. lief sowohl eine **Online-Bürgerbeteiligung zum lokalen ÖPNV** als auch für die Machbarkeitsstudie zur Radverbindung durch den Rheingau. Auf beide Bürgerbeteiligungen haben wir sowohl auf der Homepage (auch mittels einer PM) als auch in den sozialen Medien hingewiesen und zum Mitmachen aufgerufen.
- 19.11. Am Ortseingang „Schacht“ erfolgte die offizielle Aufstellung des Schildes unserer **amtierenden Wallufer Weinmajestäten**, Königin Stella I. und Prinzessin Lea I. Die Wallufer Winzer hatten hierzu die Presse eingeladen und im Nachgang auf der Homepage sowie in den sozialen Medien über die neue Beschilderung berichtet.

Wunschbaum-Aktion 2023.

Seit 22. November steht der Weihnachtsbaum vor dem Rathaus und einer vor der EVIM-Einrichtung. Die Wunschbaum-Aktion für Wallufer Kinder läuft wieder. Bis einschließlich 11. Dezember können Wünsche bis ca. 25 € Warenwert im Rathaus eingereicht werden, die dann an den Baum kommen. Wer einen Wunsch erfüllen möchte, nimmt ihn vom Baum ab, besorgt das entsprechende Geschenk und bringt es zur Bürgerinfo. Die Weihnachtswichtel im Rathaus sorgen dafür, dass die Geschenke bei den Kindern, deren Familien finanziell nicht in der Lage sind, die Weihnachtswünsche ihrer Kinder zu erfüllen, zu Heiligabend ankommen. Erste Wünsche, die darauf warten, erfüllt zu werden, hängen bereits am Baum. Schon jetzt herzlichen Dank an alle Bürgerinnen und Bürger, die sich an der Aktion beteiligen und die Wünsche dieser Kinder erfüllen.

- 24.11.-10.12. Walluf beteiligt sich wieder an der **UN-Kampagne Orange The World** und bekennt Farbe gegen Gewalt. Der Verkehrskreisel wird während dieser Zeit orange beleuchtet und vor dem Rathaus sowie dem Vereinshaus NW wehren orangene Flaggen, um damit Aufmerksamkeit für das Thema Gewalt gegen Frauen zu schaffen. Die Kampagne macht vom Internationalen Tag zur Beendigung der Gewalt gegen Frauen am 25. November bis zum Tag der Menschenrechte am 10. Dezember auf Gewalt aufmerksam, wobei das Thema Gewalt gegen Frauen ein zentraler Bestandteil ist. Die Farbe Orange steht dabei für die Beendigung der geschlechtsspezifischen Gewalt.

- 02.12. **Städtebaulicher Wettbewerb**, Am Samstag, 2. Dezember fand in der Ausstellung ein Pressetermin zur Preisverleihung mit Honorierung der Beiträge zum städtebaulichen Wettbewerb ROSENHOF statt. Von den Preisträgern nahm das Gewinnerduo Baier Architektur + Städtebau / SUD(D)EN Landschaftsarchitekt teil und nahm das Preisgeld in Höhe von 36.000 € in Form eines symbolischen Schecks entgegen. Die zwei Drittplatzierten erhielten jeweils 17.000 € Preisgeld.
- 06.12. Die Kreisverwaltung veröffentlicht ab sofort wöchentlich mittwochs auf Ihrer Webseite sowie auf den Social-Media-Kanälen Grafiken mit aktuellen Zahlen zu freien Kapazitäten in **Unterkünften für geflüchtete Menschen**. Wir haben die Pressemitteilung hierzu auf unserer Homepage veröffentlicht.

Hoher Krankenstand in den Kitas und Notbetreuung

Aufgrund der derzeit steigenden Personalausfälle sind die Kindertagesstätten Villa Regenbogen und Paradies an einem Punkt angelangt, an dem bei weiteren Personalausfällen keine Kompensation der Betreuung durch das anwesende Kitapersonal mehr möglich ist. Im Laufe der vergangenen vier Wochen wurde seitens der Kitaleitungen bereits mehrfach an die Eltern appelliert, erkrankte Kinder oder Kinder bei eigener Erkrankung zu Hause zu betreuen. Dieser Appell gilt sowohl für den Krippen- als auch den Elementarbereich. Bedauerlicherweise stieg der Krankenstand in der Kita Villa Regenbogen weiterhin an. Dies hat zur Folge, dass dort seit Mittwoch, den 6. Dezember, zunächst einmal bis Dienstag, den 12. Dezember, lediglich eine Notbetreuung bis 15:15 Uhr gewährleistet werden kann. Wir bedauern es, diesen Schritt gehen zu müssen, sehen jedoch keine andere Möglichkeit mehr, um eine Schließung der Gruppen bzw. der gesamten Einrichtung zu verhindern.

Drobollacher Platz

Der Platzbereich ist bis auf einige Restarbeiten fertiggestellt. Der Vereinsring ist aktuell dabei, den Innenausbau umzusetzen. Nach Fertigstellung der Trockenbauarbeiten wird der Estrich durch einen Fachmann verlegt. Im Anschluss werden die Fliesen vom Vereinsring gelegt.

Vereinshaus Oberwalluf – Sanierung Foyer und WC-Bereich

Der Innenausbau ist bis auf einige Restarbeiten fertiggestellt. Die neue Außentür wird aufgrund noch nicht erteilter denkmalschutzrechtlicher Genehmigung erst im kommenden Jahr (voraussichtlich Februar) eingebaut. Die erste Veranstaltung hat bereits in die neuen Sanitäranlagen nutzen können.

Kanalsanierung Marktstraße

Die Baufirma ist aktuell dabei, die letzten 10 m des Kanals zu legen. Die Haupttrasse der Wasserleitung liegt bereits. Als nächstes müssen die Hausanschlüsse für die Wasserversorgung und Abwasserentsorgung angeschlossen werden. Wir befinden uns trotz der Witterungsverhältnisse im Zeitplan.

Mein Weihnachtsbaum direkt vom Förster aus der Region

Auch in diesem Jahr bietet das Forstamt Rüdesheim, Revierförsterei Eltville, wieder Weihnachtsbäume aus dem heimischen Wald an. Es können Nordmann- oder Nobilistannen ausgesucht und vom Forstwirt geerntet werden. Alternativ ist auch Selbsteinschlag mit eigener Handsäge möglich. Der Revierförster der Gemeinde Walluf wird an diesem Tag ebenfalls vor Ort sein und gerne Fragen rund um den Wald beantworten.

Termin: Samstag, der 16. Dezember 2023, von 8 bis 12 Uhr

Ort: Weihnachtsbaumkultur oberhalb der Grillhütte Rauenthal

Brennholzportal: Verlängerung der Bestellfrist bis zum 14. Januar 2024

Die Bestellfrist über das Brennholzportal wurde bis zum 14. Januar 2024 verlängert. Dies gibt den Bürgerinnen und Bürgern die Möglichkeit, ihre Bestellungen über das Portal bis zu diesem Datum aufzugeben.

Herr Stavridis bedankt sich für die gute Zusammenarbeit mit den Gremien und seinem Team und wünscht allen ein frohes Fest.

2	Kleine Anfragen, Fragestunde gemäß § 17 der Geschäftsordnung
----------	---

Am Mittwoch wurde um 11.59 Uhr kurz vor Fristende von der BVW-Fraktion eine kleine Anfrage eingereicht, die von Herrn Bürgermeister Stavridis wie folgt beantwortet wurde:

Unterbringung von Geflüchteten auf einem Gelände der Gemeinde Walluf

Der Rheingau-Taunus-Kreis beabsichtigt, in Walluf bis zu 200 Geflüchtete unterzubringen. Dazu soll die Gemeinde ein Gelände in östlicher Ortsrandlage zur Verfügung stellen.

Frage 1:

a) Welchen Preis wird der Rheingau-Taunus-Kreis für die Nutzungsüberlassung (Miete) an die Gemeinde bezahlen?

Antwort:

Die Höhe des Mietpreises ist ein Geschäft der laufenden Verwaltung und auf privatrechtlicher Basis zwischen der Gemeinde Walluf und dem Rheingau-Taunus-Kreis vereinbart worden. Im Sinne des Datenschutzes kann ich den Preis nicht in öffentlicher Sitzung nennen. Ich kann aber an dieser Stelle mitteilen, dass der geforderte Maximalbetrag vereinbart worden ist, den der Gemeindevorstand nach gemeinsamer Sitzung mit dem Ältestenrat in gemeinsamer nicht öffentlicher Sitzung als Grundlage genannt hatte und daher im Sinne der beiden Gremien ist.

b) Ist dem Gemeindevorstand bekannt, welche Miete der Kreis für die Nutzung vergleichbarer Gelände privater Eigentümer bezahlt?

Antwort:

Es sind Preise in persönlichen Gesprächen genannt worden, jedoch liegen der Gemeinde keine Mietverträge oder anderweitige verlässliche Quellen vor die als fundierte Nachweise angesehen werden können.

c) Wenn ja, wie wird ein eventueller Preisunterschied gerechtfertigt?

Antwort entfällt! (kein JA)

Frage 2:

Welche weiteren Kosten werden im Zusammenhang mit der Unterbringung von Geflüchteten in Walluf im Einzelnen – z. B. Verbrauch an Energie und Wasser, Abwasser, Kindertagesstätten, öffentliche Sicherheit (Feuerwehr, Ordnungspolizei) – entstehen und wer trägt jeweils die Kosten?

Antwort:

- Betreiber und Mieter der Flüchtlingsunterbringung ist der Rheingau-Taunus-Kreis. Daher sind die Verbrauchskosten/bzw. Nebenkosten durch den Mieter zu tragen und betreffen nicht die Gemeinde Walluf.
- Die Kosten für den Besuch der Kindertagesstätte werden vom Kreis übernommen
- Die Kosten der Feuerwehr Einsätze sind in unserer Feuerwehrgebührenordnung geregelt und müssten vom Betreiber der Einrichtung übernommen werden.
- Die Kosten für die Einsätze des Ordnungsamtes gehen zu Lasten der Gemeinde.
- Weitere Kosten die anfallen werden sind Kosten für die Betreuung der dort untergebrachten Menschen, eine Aussage über die Höhe der Kosten ist heute noch nicht möglich

3	Jahresterminplan 2024
----------	------------------------------

Herr Maus bittet um Aufnahme weiterer Termine für den Ausschuss für Familie, Soziales und Kultur. Dem wird zugestimmt. Die Termine gelten als angekündigt. Der geänderte Terminkalender wird der Niederschrift beigelegt.

4	Wahl einer Stellvertreterin bzw. eines Stellvertreters der Vorsitzenden der Gemeindevertretung
----------	---

Die Fraktion Wir für Walluf hat einen Wahlvorschlag eingereicht, weitere Vorschläge werden nicht gemacht.

Beschluss:

Herr Thomas Hamm wird zum stellvertretenden Vorsitzenden der Gemeindevertretung gewählt.

Abstimmungsergebnis:

20 Ja-Stimme(n), 0 Gegenstimme(n), 1 Stimmenthaltung(en)

Herr Hamm nimmt die Wahl an.

5	Wahl der Vertreterinnen und Vertreter sowie der Stellvertreterinnen und Stellvertreter für die Verbandsversammlungen der Verbände hier: Zweckverband Rheingau
----------	--

Es liegt ein gemeinsamer Wahlvorschlag der SPD- und der CDU-Fraktion vor.

Beschluss:

Herr Johannes Ossa wird zum ordentlichen Vertreter in die Verbandsversammlung des Zweckverbandes Rheingau gewählt.

Frau Dr. Heidrun Orth-Krollmann wird zur Stellvertreterin des ordentlichen Vertreters in die Verbandsversammlung des Zweckverbandes Rheingau gewählt.

Abstimmungsergebnis:

20 Ja-Stimme(n), 1 Gegenstimme(n), 0 Stimmenthaltung(en)

Herr Ossa und Frau Dr. Orth-Krollmann nehmen die Wahl an.

Walluf, den 08.12.2023

Vorsitzende der Gemeindevertretung

Ulrike Y. Hans

Schriftführerin

Gudula Seibel



Gemeinde Walluf

Beschlussvorlage

- öffentlich -

VL-80/2023

Fachbereich	Zentrale Dienste und Finanzen
Sachbearbeiter	Cornelia Straub
weitere Sachbearbeiter	
Datum	11.10.2023

Beratungsfolge	Termin
Gemeindevorstand der Gemeinde Walluf	23.10.2023
Ausschuss für Familie, Soziales und Kultur	28.11.2023
Gemeindevertretung der Gemeinde Walluf	07.12.2023

Jahresbericht der Gemeindebücherei 2022

Anlage(n):

1. Jahresbericht 2022 gesamt
2. Zahlen und Fakten

Finanzielle Auswirkungen:

Finanzielle Auswirkung vorhanden	
Haushaltsmittel vorhanden	
Art der Ausgabe (ÜPL/APL/Deckungskreis)	
Sachkonto	Kostenstelle

Beschlussvorschlag:

Der Jahresbericht der Bücherei für das Jahr 2022 wird zur Kenntnis genommen.

Sachverhalt:

Aus der Mitte des Gemeindevorstandes wurde darum gebeten, dass jährlich ein Bericht über die Bücherei erstellt wird, um einen Einblick in die aktuelle Arbeit der Bücherei zu erhalten.

Nikolaos Stavridis, Bürgermeister

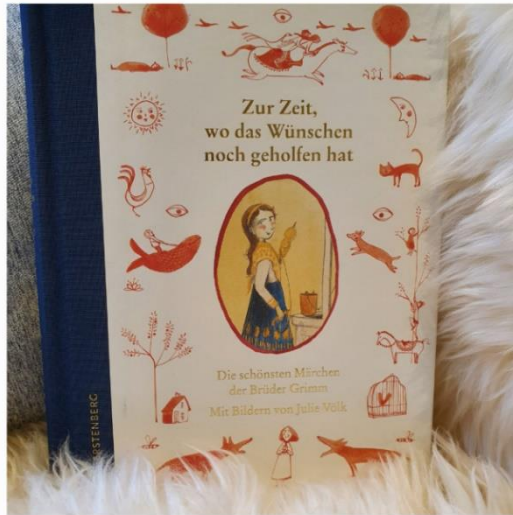

Jahresbericht 2022

Bücherei Walluf

-Schiffchenbibliothek -

Inhalt

Ein paar Worte vorneweg ...

Jahresbericht 2022

Wir sind für Walluf aktiv:

- in der Lese- und Sprachförderung
- als Bildungspartner und Kulturstätte
- in der Unterstützung von beruflicher und sozialer Teilhabe
- beim Einwerben von Fördermitteln zur Schaffung neuer Angebote
- bei der Erweiterung von Serviceangeboten
- bei der Umsetzung von Nachhaltigkeitszielen
- in der Weiter- und Fortbildung um qualifizierte Angebote anbieten zu können

Ausblick auf 2023

Danke

Ein paar Worte vorneweg

2022 war geprägt vom Ukraine Krieg und der fortschreitenden Klimakrise. Gesellschaftlich beunruhigten erstarkende nationalistische Bestrebungen und Gewalt gegen Einsatzkräfte der Polizei, Feuerwehr und Rettungsdienst.

Jede Krise, ob von außen oder innen, erschüttert uns und wir suchen nach Orientierung.

Bibliotheken bieten Räume für den Austausch. Informationen aus geprüften Quellen. Zugang zu Gemeinschaft und Kultur. Sie ermöglichen gesellschaftliche Teilhabe, weil sie Brücken bauen zwischen alter und neuer digitaler Medienwelt. Sie können den Horizont erweitern und Handlungsoptionen aufzeigen. Sie sind nah dran an den Menschen und dem was sie gerade bewegt.

Vielen Dank an alle, die mit uns gemeinsam auch 2022 Wege gesucht haben und gegangen sind, um zu lernen, zu verstehen und zu handeln. Trotz und gerade in der Krise.

Es grüßt Sie herzlich aus Ihrer Wallufer Bücherei - *Schiffchen*Bibliothek



Jana Hachenberger

Bibliotheksleitung

Jahresbericht 2022

Wir sind aktiv:

- **In der Lese- und Sprachförderung, als Bildungspartner und Kulturstätte**

Aktuelle Studien zeigen erneut alarmierende Zahlen: Kinder werden zu wenig, zu spät oder gar nicht beim Lesen lernen, Textverständnis und Spracherwerb gefördert. Die Coronakrise hat diesen Trend leider noch verstärkt. Das hat Auswirkungen auf die Persönlichkeitsentwicklung und die Möglichkeiten sich später erfolgreich in den Arbeitsmarkt zu integrieren.

Die Bücherei Walluf ist aktiv in der Lese- und Sprachförderung. Wir arbeiten eng mit unseren Bildungspartnern vor Ort, wie der Schule und den Kindertagesstätten zusammen.

Dazu gehören **regelmässige Veranstaltungen zum Kennenlernen der Möglichkeiten und Angebote der Schiffchenbibliothek für Kinder, wie dem Erwerb des „bibfit“-Bibliotheksführerscheins für die Kita-Vorschulkinder und dem erweiterten Angebot für alle Kinder der 2. Klassen der Grundschule beim Erlernen des „BüchereiABCs“**. Altersgerecht, spielerisch und mit vielen interaktiven Elementen lernen die Kinder hier nicht nur Funktion und Regeln einer Bibliothek oder das Suchen und Finden von Medien, sondern natürlich auch wieder Aspekte von Kommunikation im Miteinander und die Wiedergabe von Inhalten einer gehörten Geschichte. Ganz nebenbei wird dabei der Wortschatz erweitert und beispielsweise Fähigkeiten zur Konzentration beim Zuhören trainiert.

Wir sind stolz, dass es uns 2022 wieder gelungen ist, alle Vorschul-Kitakinder von allen 3 Kindertagesstätten in Walluf und alle 2.Klassen der Walluftal-Grundschule in dieser Art mit den vielfältigen Möglichkeiten und Angeboten unserer Schiffchenbibliothek vertraut gemacht zu haben. Ein wertvoller Baustein in der Lese- und Sprachförderung.



Ein besonderes Highlight in der Rubrik Leseförderung war der **Besuch der Kinderbuchautorin Frauke Angel**, die u.a. 2021 vom Börsenverein des Deutschen Buchhandels und der IG Leseförderung als Lesekünstlerin des Jahres ausgezeichnet wurde. In unnachahmlich lebendiger Weise (man merkte hier deutlich ihre schauspielerische Bühnenerfahrung) hat sie der Klasse 2b von Frau Zuther aus ihrem Kinderbuch: „Geht ab wie Schmitz Katze“ vorgetragen. Natürlich wurden alle Beteiligten und Unbeteiligten in die Aufführung mit einbezogen und anschließend wurde auch inhaltlich diskutiert. Bei allem Spaß und Spielfreude ging es in dem Buch nämlich auch um ernste Themen wie ungefragt übernommene Rollenklischees, Fairness und Gerechtigkeit in Familie und Gesellschaft. Aber Bildung und Wertevermittlung kann, soll und darf eben auch Spaß machen.

Diese Autorinnenlesung war ein Herzenswunsch von mir und wurde dankenswerterweise im Rahmen des Lesefests vom RTK, vertreten durch Frau Stemmler-Heß, gesponsert. Grandios!



An Ostern haben wir alle Wallufer Kinder zum Bilderbuchkino mit anschließendem Basteln eingeladen und sie kamen in Scharen. Die Nachfrage und der Andrang waren so groß, dass wir kurzentschlossen die Veranstaltung splitten mussten in zwei Gruppen, die im Wechsel dem Bilderbuchkino mit Vorlesen gelauscht oder österliche Motive gebastelt haben. Diese Veranstaltungen bringen einerseits Kinder mit Geschichten in Kontakt und fördern andererseits auch motorische und gestaltende Fähigkeiten. Sie sollen aber auch einen niedrigschwelligen Zugang zur Bibliothek ermöglichen für

Eltern, die die Angebote und Möglichkeiten unserer Bücherei vielleicht noch nicht kennen.

Das Bilderbuchkino (für die Großleinwand animierte Bilderbücher) ist von dem Anbieter **onilo**. Die Lizenz dazu wurde uns auch 2022 im Rahmen des Lesefests vom RTK finanziert. Ein wunderbares Werkzeug der Leseförderung, da es das Betrachten des vorgelesenen Bilderbuchs auch für größere Kindergruppen ermöglicht.



3.Bild: Frau Steinle (ehrenamtliche Vorleserin)

Um einen Leseanreiz für ältere, bereits selbst lesende, Kinder in Walluf zu bieten konnte ich mich erfolgreich für die **Teilnahme an der vom Hessischen Forum für Leseförderung Frankfurt vollfinanzierten Leseaktion „Leseratte“** bewerben. Pro Jahr wird nur eine Förderung pro Landkreis vergeben. Ich freue mich, dass ich diesen „fetten Fisch“ für Walluf an Land ziehen konnte. Dabei konnten Kinder ab ca. 8 Jahren aus verschiedenen Buchtiteln auswählen, die in mehreren Exemplaren von der Nassauischen Sparkassen Kulturstiftung gesponsert wurden. Die Bücher wurden dann inhaltlich in einem Quizheftchen bewertet. Nach Abgabe der ausgefüllten Quizheftchen konnten die jungen Teilnehmer im Rahmen eines Festes, Urkunden und Büchergutscheine entgegennehmen.



Bibliotheksleiterin Jana Hachenberger und Marcel Schuhmacher für die Naspä Kulturstiftung, die die Bücher gesponsert hat. Bild von Gemeinde Walluf

Als besonderen Höhepunkt des Abschlussfestes, unterhielt der Wiesbadener Zauberer Zinnobro, äußerst spannend und kurzweilig, den mit begeisterten Kindern und Eltern voll besetzten großen Veranstaltungsraum im Vereinshaus Niederwalluf. Leseförderung kann, soll und darf eben auch verzaubern.

Besonderen Dank dabei auch an unseren Bürgermeister Stavridis, der es sich trotz Terminstress nicht nehmen ließ, den kleinen „Leseratten“ persönlich ihre Urkunden und Buchgutscheine zu übergeben. Ein wichtiges Zeichen für unsere Wallufer Kinder und Eltern: Wer lesen lernt verdient Anerkennung in Walluf.

Der Auftritt des Zauberer Zinnobro wurde aus Fördermitteln „Neustart Kulturszene“ für die ich mich beim Kulturressort RTK, vertreten durch Frau Sabine Stemmler-Heß, beworben hatte, finanziert. Was für eine zauberhafte Bereicherung für die Gemeinde Walluf!



Ebenfalls für die älteren Kinder habe ich „HIER!“ gerufen, als die Fachstelle für Bibliotheken zwei vollfinanzierte Lizenzen anbot: **sofatutor und Brockhaus**. Somit konnten erstmalig Wallufer Kinder 2022 das Nachhilfetool und das Nachschlagewerk mit Schulreferatshilfe ohne Mehrkosten in Anspruch nehmen. In der Praxis stellte sich allerdings heraus, dass speziell das Angebot von Brockhaus keine große Akzeptanz bei den Kindern fand. Somit wird es 2023 auch nicht weitergeführt werden. Das Nachhilfetool sofatutor kann auch noch 2023 angeboten werden, bis alle vorhandenen Lizenzen aufgebraucht sind.

In einer beispielhaften Aktion hat der RTK, federführend unter Frau Stemmler-Heß, auf die Kriegsfolgen für die Kinder aus der Ukraine, die hier bei uns Zuflucht gesucht und gefunden haben, reagiert und eine prall gefüllte **Bücherkiste unter dem Motto „Wenn Worte fehlen - Bilderbücher öffnen Welten“** für alle Lehr- und Lern- oder Betreuungsorganisationen im RTK zusammengestellt. Sie enthält eine breit gefächerte Auswahl an Medien für Kinder, die die Möglichkeit bieten über Erlebnisse und Eindrücke im Zusammenhang mit den erlebten Kriegserfahrungen zu reflektieren. Wir haben uns sehr über diese besondere und wertvolle Bestandserweiterung gefreut.



Bildquelle: demokratieleben-rtk.de

Überreicht wurde außerdem allen Bibliotheken vom Landrat Kilian ein besonderes **Märchenbuch zum Tag der Bibliotheken. Mit diesem Buch hatte die Illustratorin Julie Völk den Österreichischen Kinder- und Jugendliteratur Preis 2022 gewonnen.** Wir nahmen das Buch zum Anlass in einen märchenhaften Herbst und Winter zu starten.



Den Anfang machte der **Besuch der Märchenerzählerin Ketlin Wünschestein mit ihren „Drachentagen und mehr“.** Leuchtende Kinderaugen gab es dann bei 60 Wallufer Kitakindern, die bei uns in Kleingruppen der Märchenerzählerin

lauschen durften. Da wurden gemeinsam Berge versetzt, Drachen getötet, tiefe Seen durchquert, um endlich die geheimnisvolle Schatzkiste öffnen zu können. Lese- und Sprachförderung kann, soll und darf eben auch märchenhaft sein.

Finanziert wurde die Märchenerzählerin vom RTK im Rahmen des Lesefests. Danke auch dafür!



Weiter gings mit einer **Mitmach-Theateraufführung des Kinder-Galli-Theaters mit dem Märchen „Aladdin und die Wunderlampe“** Ende November. Auch hier war der große Veranstaltungsraum bis auf den letzten Platz besetzt, aber die kleinen Zuschauer hielt es nicht lange auf ihren Plätzen, denn sie durften selbst zu Akteuren im aufgeführten Stück werden. Zu orientalischen Klängen wurde getanzt, gespielt, den Texten die eigene Stimme, Mimik und Gestik verliehen. In ausgelassener Stimmung und mit viel Applaus bot sich hier die Gelegenheit sich spielerisch in Ausdruck, Sprache, Bühnenpräsenz mit Worten und seinem Körper zu üben. Persönlichkeits- und Sprachförderung kann, soll und darf eben auch mal unter großem Applaus stattfinden.

Tanzende Geister aus Wunderlampen

Bücherei Walluf präsentierte das Galli Theater mit einer Aladdin-Mitmachaufführung



Büchereileiterin Jana Hachenberger freute sich über die Aufführung des Galli Theaters mit Simon Fütterer, an der viele Kinder mitwirkten.

Niederwalluf. (chk) – Während vor der Tür gerade der Weihnachtsmarkt eröffnet wurde, entführte das Galli Theater im Saal des Niederwallufer Vereinshauses Kinder und Eltern in die orientalische Märchenwelt. Die

Bücherei Walluf, „Schiffchenbibliothek“ genannt, hatte das Theaterstück organisiert. Eine Mutter, die das Stück „Aladdin mit der Wunderlampe“ im Jugendpark der Kulturen in Eitville auf einer größeren Bühne mit mehreren

Akteuren gesehen hatte, schwärmte davon so sehr, dass Büchereileiterin Jana Hachenberger sich genau dieses Stück wünschte. Im Vereinshaus wurde das Märchen allerdings als Mitmachtheater aufgeführt, in dem

Schauspieler Simon Fütterer die Hauptrolle und mehrere Nebenrollen spielte und Kinder zum Mitspielen motivierte.

„Auch einige Väter haben mitgespielt und Simon Fütterer hatte Turbane in allen passenden Größen“, berichtete Jana Hachenberger. „Aladdin, Geister aus Flaschen und Wunderlampen, Prinzessinnen und Sultane – Erwachsene, kleine und sogar sehr kleine Kinder haben spontan mitgemacht, zu orientalischen Klängen getanzt und gespielt. Alles hat toll funktioniert“. Die mitwirkenden Kinder und Erwachsenen waren genauso mit Begeisterung dabei wie das Publikum „Die Stimmung war sehr gut und es war wirklich alles sehr gelungen.“ Finanziert wurde das Mitmachtheater durch Fördermittel des Rheingau-Taunus-Kreises aus dem Programm „Neustart Kulturszene 2022“. Dass es sich um ein Märchen handelt, war Bedingung für die Förderung. Die von der deutschen Schreibweise abweichende Form von „Aladin“ mit Doppel-d begründet das Galli Theater übrigens damit, dass der arabische Titel „Ala ad-Din“ auch mit zwei d geschrieben wird und auch im internationalen Kontext größtenteils als „Aladdin“ bekannt ist. Ob „Aladdin und die Wunderlampe“ ursprünglich in der orientalischen Märchensammlung „1001 Nacht“ enthalten war, ist in der Forschung umstritten. Hauptsache ist, dass es Kindern und Erwachsenen heute noch Freude bringt – wie gerade wieder in Walluf.

Für die Finanzierung des Kinder-Galli-Theaters konnte ich **Mittel aus dem Förderprogramm „Neustart Kulturszene“** über den RTK einwerben.

Unser märchenhafter Herbst und Winter endete im Dezember mit einem Angebot im Rahmen des von der Heilandsgemeinde initiierten „Lebendigen Adventskalender“ in Walluf: Bei Glühwein und Plätzchen luden wir diesmal zu einem **Märchenabend für Erwachsene** ein, der auch wieder von der Märchenerzählerin Ketlin Wünschestein gestaltet wurde. Sorgfältig ausgewählte kleine Geschichten, gemeinsames Singen und der stimmungsvolle Einsatz ihrer Klanginstrumente erzeugten eine wunderbar adventliche Atmosphäre.



- **In der beruflichen (Wieder-)Eingliederung und sozialen Teilhabe für Walluf**

Abschließend zum Thema Lese- und Sprachförderung möchte ich davon erzählen und **wie die Angebote unserer Schiffchenbibliothek zu einer gelungenen Integration beitragen konnten**. Im Frühjahr erhielt ich eine Anfrage nach einem Praktikumsplatz. Die junge Frau war schon früher mit ihren Geschwistern eine eifrige Nutzerin unserer Bibliothek gewesen. Mit 12 war sie ohne deutsche Sprachkenntnisse mit ihrer Familie aus Afghanistan nach Walluf gekommen. Mit einfachen Kinderbüchern und den Angeboten aus unserer Bibliothek hat sie sich Stück für Stück die Sprache und die fremden Schriftzeichen erarbeitet. Heute spricht sie fließend Deutsch und hat sich die Liebe zum Lesen bewahrt. Somajeh ist sehr reif für ihr Alter und weiß das „lernen dürfen“, besonders für Frauen in vielen Teilen der Welt nicht selbstverständlich ist. Sie lernt deshalb, auch unter manchmal schwierigen Bedingungen, engagiert weiter. Wir haben uns gefreut zu hören, dass **unser**

Angebot einen wesentlichen Anteil an ihrer gelungenen Bildungsbiografie hatte und haben ihr gerne Einblicke in den Berufsalltag der Fachangestellten für Medien und Information ermöglicht.

Anfang des Jahres hat uns der Wallufer Herr M., im Rahmen einer beruflichen Wiedereingliederungsmaßnahme, bei anstehenden Tätigkeiten geholfen. Dazu gehörte u.a.: Unterstützung beim Aufbau eines Regalsystems und Hilfe beim Umzug unseres Lagers vom 2. in den 1.Stock. Ausgesucht dafür, als regionaler Kooperationsbetrieb, hatte uns die ProJob Rheingau-Taunus GmbH, die Menschen bei der beruflichen Neuorientierung begleiten und betreuen. Wir freuen uns, **dass wir ein Baustein für eine erfolgreiche Wiederteilhabe an Arbeit und Gesellschaft sein durften und danken Herrn M. für seinen engagierten Einsatz.**



Neugestaltung des Sachbuchsereichs für Erwachsene unter Mitwirkung von Herrn M.

- **Im Einwerben von Fördermitteln, um die Serviceangebote für Walluf immer weiter zu verbessern und einen Beitrag zum Erreichen der Nachhaltigkeitsziele zu leisten**

Im Ausblick des Jahresberichts 2021 hatte ich es bereits angekündigt: 2022 können sich die Wallufer über eine praktische Serviceerweiterung ihrer Bücherei freuen. Die aus dem **Förderprogramm „Vor-Ort-für-Alle“** finanzierten **Medienaußenrückgabekästen** konnten in Betrieb genommen werden. Die Rückgabe der ausgeliehenen Medien kann somit öffnungszeitenunabhängig erfolgen. Das ist zum einen einfacher für unsere Mitglieder und führt zum anderen erfahrungsgemäß auch dazu, dass unsere Medien schneller wieder im Bestand zur Verfügung stehen.

Das Rheingau-Echo berichtete ausführlich zur Einweihung am 3.2.2022:

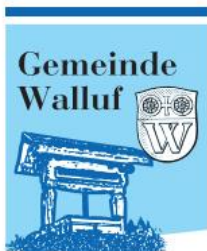

Walluf. (mh) – „Unser Bestreben ist es nach wie vor, die Aufenthaltsqualität und den Service für unsere Leserinnen und Leser immer weiter zu verbessern“, begründen Bürgermeister Nikolaos Stavridis und Büchereileiterin Jana Hachenberger die Aufstellung von zwei Medienrückgabekästen im Außenbereich der Bibliothek vor dem Vereinshaus Niederwalluf, die Einrichtung einer kuscheligen Lesekoje in der Schiffchenbibliothek und ein neues Lichtkonzept als weitere attraktive Angebote. Damit setzen wir unser 2018 gestartetes Engagement „mit neuen Konzepten zu neuen Ufern“, fort.“

Zielsetzung der Außenrückgabekästen sei es vor allem, eine bequeme, von Öffnungszeiten unabhängige Medienrückgabe zu ermöglichen. Im besten Fall führe das aber auch dazu, die effektive Leihdauer von Medien um 25 Prozent zu verkürzen. Eine Verkürzung ausgeliehener Medien von vier auf drei Wochen bedeute, so Jana Hachenberger, „dass wir diese dann wieder schneller zur Verfügung stellen können“.

In die im Rahmen der Pandemiesituation seit April 2020 im Treppenhaus des Vereinshauses aufgestellte provisorische Rückgabekästen, wie

Weitere attraktive Angebote für Leseratten

Medienrückgabekästen, kuschelige Lesekoje und neues energiesparendes Lichtkonzept



Bürgermeister Nikolaos Stavridis machte es sich in der Lesekoje mit einem Kinderbuch bequem.

sie sagte, „nur während der Öffnungszeiten der Bibliothek Medien zurückgegeben werden“. Mit dem neuen Rückgabekonzept werde langfristig die Möglichkeit gesteigert, unabhängig von der Öffnungszeit, dann täglich rund um die Uhr an sieben Tagen die Woche diese Rückgabemöglichkeit zu nutzen.

Als praktische Beispiele, „die vielleicht besser zur Lebenswirklichkeit unserer Leserinnen und Leser passen“ nannte Jana Hachenberger die Möglichkeit, abends beim Joggen oder Ausgehen am Rhein Medien oder die entliehenen Filme zurückzu-

geben, aber auch vor der Arbeit den Kinderbuchstapel in der Rückgabekästen zu deponieren.

Bürgermeister Stavridis freute sich über die Bereitstellung von Fördermitteln in Höhe von 2.415 Euro aus dem Programm „Vor Ort für Alle“ von der Beauftragten der Bundesregierung. Damit werden, wie er erklärte, Vorhaben gefördert, die speziell Bibliotheken in ländlichen Regionen zeitgemäß weiterentwickeln sollen. Die Eigenbeteiligung der Gemeinde belaufe sich auf 805 Euro.

„Ein Teil dieses Geldes haben wir für die Anschaffung der Medienboxen

verwendet“, so Stavridis. Um Bodenunebenheiten auszugleichen, sei vom Baubetriebshof noch eine passgenaue Untergrundkonstruktion erstellt worden. Im Fall von Hochwasser könnten die Boxen schnell und unkompliziert abgebaut werden. Die Boxen seien so positioniert, dass sie sich gut in das Ensemble des La Londe-Platzes einfügen. In der Schiffchenbibliothek angekommen, staunte er über die vor allem für Jugendliche neu eingerichtete mit Sitzsäcken ausgestattete kuschelige Lesekoje, die er sofort mit einem Kinderbuch in der Hand testete und sich dabei voll des Lobes über das gelungene Projekt zeigte. Auch dieses wurde, wie er betonte, aus den Fördermitteln des Bundes finanziert. Wie Jana Hachenberger ausführte, wurde die Lesekoje in einer Nische im Übergang zur Kinderbibliothek eingebaut. Zielsetzung sei es, jungen Jugendlichen ein gezieltes Angebot zu machen und ihnen einen Ort zu schaffen, den es bisher nicht gab. Die Fördermittel haben ausgereicht, so der Bürgermeister abschließend, um auch noch einen Bilderbuchstapel und ein Regal im Kinder- und Jugendbereich anzuschaffen, weil in dem Bereich aufgrund der großen Nachfrage vermehrt Medien angeschafft wurden.

Auch neu sind die Lichtspots mit stromsparenden LED-Lampen, die den Raum weit besser als zuvor ausleuchten und Leseratten den Aufenthalt deutlich angenehmer machen. Dieses Projekt wurde, so die Büchereileiterin, „unter dem Aspekt der Umsetzung von Nachhaltigkeitszielen auf kommunaler Ebene mit Hilfe von Fördermitteln des Landes Hessen verwirklicht“.



Jana Hachenberger und Nikolaos Stavridis stellten die neuen Außenrückgabekästen für Medien vor.

Ebenfalls im Jahresbericht 2021 Ausblick angekündigt:

Eine „**Bibliothek der Dinge**“ soll unser Angebot für die Wallufer Bürger und unsere Mitglieder aus den umliegenden Gemeinden erweitern und gleichzeitig ein Beispiel für gelebte Nachhaltigkeit sein.

Dafür habe ich im Februar 2022 einen Förderantrag auf **Projektmittel aus dem Fördermittelprogramm des Landes Hessen** gestellt. Das Projekt überzeugte. Die Mittel wurden Ende des Sommers bewilligt, die sachbezogenen Anschaffungen bis zum Herbst getätigt, sodass im Winter die ersten „Dinge“ von unseren Mitgliedern entliehen werden konnten. Sehr schnell entstand auch der gewünschte Effekt von „Geben“ und „Nehmen“ und es konnten wunderbar hochwertige, gespendete Gebrauchsgegenstände zum Entleihen eingearbeitet werden.

Die Begeisterung über dieses Angebot hat gezeigt, dass sich die Mühe gelohnt hat.

Ein großer Mehrwert für Walluf.

Flyer zur Bibliothek der Dinge (Design **Firmenname? Laura**):

BIBLIOTHEK DER DINGE

WAS IST DAS?

Haben Sie auch schon mal Dinge gekauft, die Sie **nur einmal benutzt haben** und dann keine Verwendung mehr dafür hatten? Oft landen solche Dinge dann früher oder später auf dem Müll, obwohl jemand anderes in der Nähe gerade **so etwas sucht** und es dann selbst **wieder neu kauft**.

GENAU DIESEM UMSTAND MÖCHTE DAS PROJEKT „BIBLIOTHEK DER DINGE“ ENTGEGENWIRKEN:

Gelebte Nachhaltigkeit ist uns eine Herzensangelegenheit, deshalb wollen wir unsere Erfahrung und unsere schon vorhandene Infrastruktur auch für das **Ausleihen von „Dingen“** zur Verfügung stellen.

Das Angebot der „Dinge“ können zum Beispiel Möglichkeiten zur **Freizeitbeschäftigung** sein, für den Verleih geeignete Hilfsmittel für **Haushalt & Garten**, die man nur **saisonal** oder **projektbezogen** braucht und auch weiterhin **Lehr- und Lernmaterial**.

Mitglieder der Bibliothek Walluf können diese Dinge im **Rahmen ihrer Mitgliedschaft** ausleihen.

Der Wiesbadener Kurier berichtet dazu am 21.12.2022:

„Bibliothek der Dinge“ eröffnet

In Niederwalluf kann man im Sinne der Nachhaltigkeit nun auch Dinge leihen, die man nicht selbst besitzen muss.

Von Laura Harff

WALLUF. Die meisten kennen es: Man kauft einen Gegenstand, benutzt ihn ein einziges Mal. Dann wandert er in den Keller oder die Abstellkammer. Oder schlimmer – landet auf dem Müll. Und das, obwohl jemand anderes noch Verwendung dafür gehabt hätte.

Um Dingen, die saisonbedingt oder projektbezogen selten gebraucht werden, neues Leben zu geben, hat die Wallufer Schiffchenbibliothek die „Bibliothek der Dinge“ eröffnet. Seit Oktober können Mitglieder dort Alltagsgegenstände für vier Wochen ausleihen. Zum Beispiel eine Taucherbrille samt Tauchring, Kopfhörer oder Springseile, aber auch ein Etikettiergerät, eine VR-Box für 3D-Videos und -Spiele sowie einen von der Gemeinde gespendeten Beamer. In Einzelfällen könnten die Ausleihfristen abweichen, je nachdem, wie gefragt ein Gegenstand sei, sagt Jana Hachenberger, Leiterin der Bibliothek.

Garten-Häcksler wird aus Platzgründen abgelehnt

Sie war es, die die Idee einer „Bibliothek der Dinge“ in Walluf angeregt hatte, nachdem sie diesen Trend bereits in anderen Büchereien in Deutschland beobachtet hatte. „Und die Infrastruktur hatten wir wegen der Bücherei ja schon“, fügt sie hinzu. Bislang umfasst das Angebot knapp 40 Dinge aus den Bereichen Haushalt und Garten, Lern- und Bewegungsförderung sowie Beruf und Freizeit. Eine gute Gelegenheit, etwas Neues auszuprobieren oder sich an einem neuen Hobby zu versuchen, befindet Bürgermeister Nikolaos Stavridis (parteilos).

Einige Gegenstände, die teils angeschafft oder gespendet wurden, ist im Flur-



Von Tauchbrille bis Heckenschere: In der Schiffchenbibliothek in Niederwalluf kann man jetzt neben Büchern auch Dinge leihen. Hier: präsenten Bürgermeister Nikolaos Stavridis und Jana Hachenberger eine kleine Auswahl.

Foto: DigiAtel/Heibel

reich der Bibliothek in zwei neuen großen Schließfachschränken untergebracht – passend zur Farbe der Schiffchenbibliothek natürlich in Blau. Die 24 durchsichtigen Fachtüren ermöglichen einen Blick ins Innere. Bei den ausgestellten Dingen handele es sich jedoch lediglich um einen Ausschnitt, der auf das Angebot aufmerksam machen solle, erklärt Hachenberger. Größere Gegenstände, wie zum Beispiel eine Heckenschere, die der neuen „Bibliothek der Dinge“ geschenkt wurde, werden bislang im Magazin gelagert. Jedenfalls so lange, wie der Platz reicht.

Einen Garten-Häcksler hätten sie aus Platzgründen ablehnen müssen, sagt Hachenberger, die sich auf lange Frist eine Erweiterung der Bibliothek vorstellen könnte.

Generell findet aber jedes Ding, das ein paar Voraussetzungen erfüllt, ein neues Zuhause in der Schiffchenbibliothek. Robust muss es sein und gut zu verleihen, außerdem leicht sauber zu halten, ungefährlich und hygienisch unbedenklich. Ein Waffeleisen komme zum Beispiel nicht infrage, sagt Hachenberger. Dafür Dinge für Trendsportarten wie Slacklining (ähnlich dem Seiltanzen) oder Freizeitbeschäftigungen wie Wikingerschach. Ein Strommesser, der den Stromverbrauch von Haushaltsgeräten misst, sei in der aktuellen Lage quasi ständig in Gebrauch, erzählt Hachenberger. Ebenso wie die sogenannten Tonieboxen, speziell für Kinder entwickelte Tonabspielgeräte. Und getreu dem Namen der Bibliothek gibt es auch eine Schiff-Backform.

Mit dem neuen Projekt – bislang einmalig im Rheingau – erweitert die Schiffchenbibliothek das auf knapp 180 Quadratmetern untergebrachte Angebot von etwa 7500 Medien. Finanziert wurde die

„Bibliothek der Dinge“ mithilfe von Fördergeldern vom Hessischen Ministerium für Wissenschaft und Kunst (HMWK).

AUSLEIHE

► Der Online-Katalog der „Dinge“ ist im Internet auf der Website der Schiffchenbibliothek unter dem Suchbegriff „Bibliothek der Dinge“ zu finden. Voraussetzung für die Ausleihe ist eine Mitgliedschaft. Die Anmeldung erfolgt vor Ort und kostet 7,50 Euro für Einzelpersonen im Jahr, 15 Euro für Familien.

Ebenfalls erweitern konnten wir unser Angebot im Bereich: Digitale Bildung für Kita- und Schulkinder

Mit einem, von mir an das Hessische Literaturforum gerichteten, Projektmittelförderantrag konnte die Anschaffung von **Beebots** und den dazu passenden Bodenmatten finanziert werden. Beebots sind kleine Roboter in

Bienenform, die zur **spielerischen Frühförderung für die digitale Bildung im Bereich Programmierung eingesetzt** werden können.

Gefördert werden können dabei Kompetenzen im Bereich: Sprache, mathematisches Verständnis, Problemlösung, vorausschauendes Denken, Teamfähigkeit, Orientierung, Strukturierung und Umgang und Verständnis von digitalen Medien.

Der Praxiseinsatz bei unseren Schulklassen-Bibliotheksführungen hat gezeigt: Die Kinder lieben die Beebots und erfüllen mit Feuereifer, die in dem Zusammenhang gestellten Aufgaben. Bildung darf eben auch manchmal gelb-schwarz gestreift sein und blinkende Augen haben.



- **Uns stetig weiterzubilden um qualifizierte Angebote machen zu können**

Um solche Veranstaltungsformate zu kennen und anbieten zu können, ist eine ständige **Weiterbildung** unerlässlich. Unter anderem habe ich deshalb im Jahr 2022 folgende Weiterbildungsveranstaltungen besucht:

- Die Bibliothek als Medienbildungspartner für Kita und Hort,
- Robotik & Coding für Kita- und Grundschulkindern
- Hundegestützte Leseförderung
- Digitalworkshop: Slowmotionapp (mit Kindern Trickfilme erarbeiten) + Scratch-App (Programmieren für Kinder)
- Onilo (Bilderbuchkino) – im Einsatz für die Veranstaltungsarbeit im Bereich Leseförderung

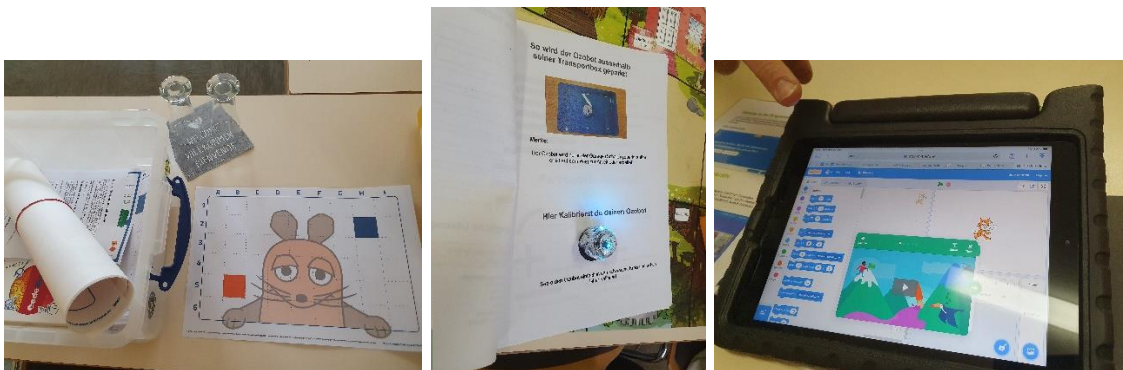

Ausblick auf 2023

Nach langer Bauzeit wird 2023 endlich das vom Netzwerk Leseförderung für die Rheingauer Bibliotheken angeschaffte **Book Bike** zum Einsatz kommen. Die Schiffchenbibliothek wird dabei eine besondere Rolle spielen, weil es dort seinen Stand- und Verleihplatz bekommen wird. Wir freuen uns schon auf die neuen mobilen Veranstaltungsformate, die damit möglich werden.

2023 werden wir dank Fördermitteln aus dem Programm „Neustart Kulturszene“ des RTK **wieder spannende neue und bewährte Veranstaltungskonzepte** für kleine und große Wallufer Bürger anbieten können. Dabei wird auch mal der Spielplatz zum Veranstaltungsort für ein internationales Tanztheater werden.

Auch die **Themen Umwelt, Nachhaltigkeit, faires handeln werden dabei wieder in vielerlei Art eine Rolle spielen.** Geplant sind eine Earth-hour-Krimilesung bei Kerzenschein und Veranstaltungen in enger Zusammenarbeit mit dem Wallufer Eine Welt Laden.

Wir werden mit unserer Bibliothek der Dinge zum Filmstar werden, mit Kindern kreativ töpfern, mit Jugendlichen Mangas zeichnen und dabei auch noch spannende, aktuell besprochene Literatur zum Ausleihen für Erwachsene anbieten.

Sie dürfen sich also **auch für 2023 auf ein ereignisreiches- und bildungsstarkes Jahr in Ihrer Wallufer Bücherei - *Schiffchenbibliothek* freuen.**

DANKE

an Herrn Stavridis, den Gemeindevorstand und die Gemeindevertreter für die Unterstützung bei der Verwirklichung eines sich steigender Beliebtheit erfreuenden Ortes der Bildung und Kultur in Walluf: Der Wallufer Bücherei /*Schiffchenbibliothek*

an Frau Straub und Herrn Roth für ihr besonderes Engagement für die Bibliothek

an Frau Stemmler-Heß und Herrn Heß für ihr engagiertes Einsetzen für die Belange der Bibliothek

an die GemeindemitarbeiterInnen, die die Bibliothek unterstützen

an die Bauhofmitarbeiter, für Ihre zupackende und immer freundliche Art

an den Landrat des Rheingau-Taunus-Kreis, Herrn Kilian und Frau Stemmler-Heß als Kulturbeauftragte für ihr proaktives Einsetzen für die Bibliotheken im RTK

an die Fachstelle für Bibliotheken Wiesbaden für die vielseitigen Informationen, Weiterbildungs- und Projekteilhabemöglichkeiten

Besonderen Dank an alle, die uns durch Bücher-, Sach- und Geldspenden, den Verzicht auf Honorare oder/ und durch das unentgeltliche Einbringen von Zeit- und Tatkraft unterstützt haben.

Die Solidarität zur Unterstützung von Kultur- und Leseförderangeboten in Walluf trägt uns durch viele Widrigkeiten.

Mitarbeiter	Beschäftigungsumfang Std./ Woche
Jana Hachenberger	20*
Noemi Bleul	20
Regina Schmidt	5**

*Aufgrund von erforderlichen höher qualifizierten Tätigkeiten, die nur von Frau Hachenberger geleistet werden können, ist die tatsächliche Zahl der Arbeitsstunden höher und wurde durch ehrenamtliche Tätigkeit und Überstunden abgedeckt

** Aufgrund eines vereinbarten Überstundenabbaus lag die tatsächliche Zahl der geleisteten Arbeitsstunden von Frau Schmidt im Jahr 2021 bei ca. 3 Std./Woche

Mitglieder*	2022	2021	Veränderungen zum Vorjahr
Insges.	780	745	+35
Neuanmeldungen	72	79	-7
Abmeldungen	37	12	+25

*Zahlen beinhalten nur die ab 2018 ff eingetragenen ausleihberechtigten Familienmitglieder, vorher wurden diese nicht im System erfasst

Medienbestand	2022	2021	Veränderungen zum Vorjahr
Bücher/Zeitschriften	7028	6976	+52*
DVDs/Hörbücher/Sonst.	536	586	-50*
insges	7564	7562	+2 *

* Zahl ergibt sich aus der Differenz von Zu- und Abgängen. Insges. neu eingearbeitet wurden 2022 = 711 Medien

Stand 31. Dezember 2022

Entleihungen	2022	2021	Veränderungen zum Vorjahr
Erw.literatur	2864	2356	+508**
Sachliteratur*	1733	2369	-636**
Kinder-/ Jugendbücher	4922	2678	+2244**
Zeitschriften	358	291	+67**
DVDs /Hörbücher/Sonst.	1105	1002	+103**
Insges.	10.982	8696	+2286**

*Entleihungen Kinder- und Erwachsenensachliteratur zusammen

** nur bedingt vergleichbar, da die Bücherei aufgrund der Corona-Verordnung bis 5. Juni 2021 nur stark eingeschränkt zugänglich war

Besucher	2022	2021	Veränderungen zum Vorjahr
Insges.	3846	2293	+1553**
Davon an Veranstaltungen	364	148	+216**

** Zahlen nicht vergleichbar, da aufgrund der Corona-Verordnung fast das ganze Jahr 2021 keine Veranstaltungen im herkömmlichen Sinn stattfinden durften und die Bibliothek nur eingeschränkt zugänglich war

Jahresöffnungsstunden	2022	2021	Veränderungen zum Vorjahr
Insges.	812	782**	+30

** Die Bibliothek war aufgrund der Corona-Verordnung 2021 für 6 Monate nur für eine reduzierte Personenzahl (per Einzeltermin) geöffnet



Gemeinde Walluf

Beschlussvorlage

- öffentlich -

VL-92/2023

Fachbereich	Bauen, Planen und Umwelt
Sachbearbeiter	Julia Demel
weitere Sachbearbeiter	
Datum	14.11.2023

Beratungsfolge	Termin
Gemeindevorstand der Gemeinde Walluf	20.11.2023
Ausschuss für Bauen, Planen und Umwelt	22.11.2023
Haupt - und Finanzausschuss	28.11.2023
Gemeindevertretung der Gemeinde Walluf	07.12.2023

Beantragung von Fördermitteln aus der Kommunalrichtlinie mit dem Schwerpunkt „Erstellung einer kommunalen Wärmeplanung“

Finanzielle Auswirkungen:

Finanzielle Auswirkung vorhanden	Ja
Haushaltsmittel vorhanden	Nein
Art der Ausgabe (ÜPL/APL/Deckungskreis)	
Sachkonto	Kostenstelle

Beschlussvorschlag:

Der Antragstellung aus der Kommunalrichtlinie des Bundesministeriums für Wirtschaft und Klimaschutz mit dem Förderschwerpunkt „Erstellung einer kommunalen Wärmeplanung durch einen externen sachkundigen Dienstleister“ und den damit verbundenen notwendigen Schritten wird zugestimmt.

Sachverhalt:

Aktuell arbeitet die Bundesregierung an einem Wärmeplanungsgesetz. Das Gesetz soll die Grundlage für eine kosteneffiziente und sozialverträgliche Wärmeversorgung von Gebäuden schaffen. Im Rahmen der Wärmeplanung soll für jede Kommune in Deutschland festgelegt werden, welche leitungsgebundenen oder dezentralen Systeme in den kommenden Jahrzehnten für die Wärmeversorgung in Wohn- oder Gewerbegebieten empfohlen und bereitgestellt werden können. Für kleine Kommunen ist ein vereinfachtes Verfahren der Wärmeplanung vorgesehen. Das Land Hessen muss im Anschluss daran die landesgesetzlichen Regelungen treffen.

Die Wärmeplanung stellt somit einen wichtigen Bestandteil einer nachhaltigen Stadtentwicklung dar. Das Wärmeplanungsgesetz soll dabei die Investitionssicherheit für Eigentümerinnen und Eigentümer erhöhen, die in den kommenden Jahren den Einbau einer neuen Heizung planen.

Die Förderrichtlinie Kommunalrichtlinie des Bundesministeriums für Wirtschaft und Klimaschutz mit dem Förderschwerpunkt „kommunale Wärmeplanung“ fördert daher die Erstellung von kommunalen Wärmeplänen durch fachkundige externe Dienstleister bis zum 31.12.2023 in Höhe

von 90%. Bezuschusst werden Ausgaben für externe Dienstleister zur Planerstellung, Organisation und Durchführung sowie begleitende Öffentlichkeitsarbeit.

Die strategische Wärmeplanung soll eine abgestimmte Grundlage für eine treibhausgasneutrale Wärmeversorgung schaffen. Der kommunale Wärmeplan trägt dazu bei, den langfristig zu erwartenden Wärmebedarf mit einer auf erneuerbaren Quellen beruhenden Wärmeversorgungsinfrastruktur abzustimmen und damit Planungs- und Investitionssicherheit für alle Akteure zu schaffen.

Die Wärmeplanung ist als stetiger Prozess zu sehen, der nicht mit einem einmaligen Konzept abgeschlossen ist. Es bedarf künftig fortwährender Abstimmung der kommunalen Akteure der Wärme- und Stadtplanung über die kommenden Jahre hinweg. Personelle und finanzielle Ressourcen sind hierfür rechtzeitig bereitzustellen.

Die Voraussetzungen für eine Förderung sind in Walluf gegeben.

Bei einer Antragstellung in diesem Jahr kann mit einer Förderquote von 90 % gerechnet werden. Eine Antragstellung im nächsten Jahr führt zu einer niedrigeren zu erwartenden Förderquote von 60 %.

Finanzielle Auswirkung:

Rund € 40.000 zur Erstellung eines Wärmeplans abzüglich rund € 36.000 Fördermittel ZUG (90%)
= rund € 4.000 Eigenmittel

Haushaltsmittel sind aktuell keine vorhanden, wurden allerdings seitens der Verwaltung im Doppelhaushalt 2024/2025 bereits veranschlagt.

Nikolaos Stavridis, Bürgermeister



Gemeinde Walluf

Beschlussvorlage

- öffentlich -

VL-98/2023

Fachbereich	Bauen, Planen und Umwelt
Sachbearbeiter	Saim Üstün
weitere Sachbearbeiter	
Datum	15.11.2023

Beratungsfolge	Termin
Gemeindevorstand der Gemeinde Walluf	27.11.2023
Ausschuss für Familie, Soziales und Kultur	28.11.2023
Haupt - und Finanzausschuss	28.11.2023
Gemeindevertretung der Gemeinde Walluf	07.12.2023

Inklusionsspielplatz

Finanzielle Auswirkungen:

Finanzielle Auswirkung vorhanden	
Haushaltsmittel vorhanden	
Art der Ausgabe (ÜPL/APL/Deckungskreis)	
Sachkonto	Kostenstelle

Beschlussvorschlag:

Die Verwaltung wird ermächtigt, die Planungen hinsichtlich eines Inklusionsspielplatzes am Standort „Am Mühlgraben“ voranzutreiben.

Sachverhalt:

Die Verwaltung hat mithilfe externer Beratung Überlegungen hinsichtlich der Herstellung eines Inklusionsspielplatzes am Standort des Spielplatzes „Am Mühlgraben“ angestellt.

Ein Inklusionsspielplatz ist nicht nur für Menschen mit gewissen Beeinträchtigungen konzipiert, sondern ermöglicht, dass barrierefreie Spielgeräte sowie inklusiver Sport für alle Menschen unabhängig ihres Alters und körperlicher Einschränkungen zugänglich sind.

In Anlehnung an bereits in den Rheingauer Kommunen Oestrich-Winkel und Geisenheim vorhandenen und in der Stadt Eltville geplanten Inklusions-Karussells wurde die Aufstellung eines solchen Gerätes näher untersucht.

Im Zuge der Haushaltsplanungen für die kommenden Doppel-Haushaltsjahre 2024/2025 war seitens der Gemeindeverwaltung die Überlegung, den Spielplatz „Am Mühlgraben“ ganzheitlich zu einem Inklusions-Spielplatz umzugestalten. Durch den Umbau des Weges „Am Mühlgraben“ ist die barrierefreie Zuwegung zum Spielplatz zudem gewährleistet, welches u. a. Voraussetzung für eine Förderung ist.

Im Haushaltsansatz 2024/2025 wurden daher 56.500 EUR für die Spielgeräte ohne Einbau und notwendige Fallschutzbeläge für den Umbau des Spielplatzes „Am Mühlgraben“ berücksichtigt.

Die Gesamtkosten für das Inklusions-Karussell liegen bei ca. 33.000 EUR, wovon ca. 20.000 EUR für das Spielgerät betragen.

Eine zweckgebundene Spende i. H. v. 3.000 EUR steht für dieses Projekt zur Verfügung. Durch die Laufaktion „Mainova bewegt die Region 2023“ hat die Gemeinde Walluf mit dem 3. Platz ein Preisgeld in Höhe von 2.000 EUR erhalten, welches ebenfalls für ein Inklusionsprojekt auf einem der Wallufer Spielplätze zugutekommen soll. Zudem wurde die Spendenbereitschaft von privaten Unternehmen zugesichert.

Die Überlegung der Gemeindeverwaltung ist es, diese Gelder in die Umgestaltung des Spielplatzes „Am Mühlgraben“ einfließen zu lassen.

Die Gemeindeverwaltung ist aktuell dabei zu eruieren, ob und wie hoch das Projekt „Inklusionsspielplatz „Am Mühlgraben““ gefördert werden kann. Da das Projekt in den ersten Zügen steckt und noch kein Beschluss vorliegt, kann zu diesem Zeitpunkt keine genaue Aussage dazu getroffen werden. Eine LEADER-Förderung steht allerdings in Aussicht.

Hinweis:

Bis zum 17.11.2023 läuft eine Umfrage zur Nutzung der Wallufer Spielplätze, welche aufschlussreiche Informationen bzgl. der Nutzung und Attraktivität über die vorhandenen Spielplätze liefert. Die Umfrageergebnisse sollen genutzt werden, um weitere Schritte bzgl. der Modernisierung der Wallufer Spielplätze insgesamt vorzunehmen. Die Ergebnisse bleiben abzuwarten, bevor weitere Maßnahmen getroffen werden. Gegebenenfalls könnte sich aus sachgerechten Gründen noch eine Standortänderung für den Inklusionsspielplatz ergeben.

Nikolaos Stavridis, Bürgermeister



Gemeinde Walluf

Beschlussvorlage

- öffentlich -

VL-99/2023

Fachbereich	Bauen, Planen und Umwelt
Sachbearbeiter	Saim Üstün
weitere Sachbearbeiter	
Datum	16.11.2023

Beratungsfolge	Termin
Gemeindevorstand der Gemeinde Walluf	27.11.2023
Ausschuss für Familie, Soziales und Kultur	28.11.2023
Haupt - und Finanzausschuss	28.11.2023
Gemeindevertretung der Gemeinde Walluf	07.12.2023

Umfrage zur Nutzung und Attraktivität der Wallufer Spielplätze

Anlage(n):

1. Spielplatzumfrage
2. Umfrageergebnisse

Finanzielle Auswirkungen:

Finanzielle Auswirkung vorhanden	
Haushaltsmittel vorhanden	
Art der Ausgabe (ÜPL/APL/Deckungskreis)	
Sachkonto	Kostenstelle

Beschlussvorschlag:

Der Gemeindevorstand wird ausnahmsweise ermächtigt, eine Grundsatzplanung zur Modernisierung für die Wallufer Spielplätze auf Basis der Umfrageergebnisse außerplanmäßig zu beauftragen.

Sachverhalt:

Die Verwaltung hat mit Beschluss des Ausschusses für Familie, Soziales, Kultur vom Mittwoch, den 21.06.2023 eine Umfrage in Haushalten mit Kindern zwischen 3 und 14 Jahren bzgl. der Nutzung und Attraktivität der Wallufer Spielplätze in der Zeit vom 06.11.2023 bis zum 17.11.2023 durchgeführt.

Insgesamt wurden 509 Kinder befragt, wovon 91 an der Umfrage teilgenommen haben. Somit liegt die Umfragebeteiligung bei ca. 18%. Allein 44 Rückläufe kamen von Kindern zwischen 3 und 5 Jahren.

Die betroffenen Haushalte erhielten einen Fragebogen bestehend aus drei Seiten. Die Abfrage über die Nutzung sowie die Abfrage über die Attraktivität wurde durch Skalen ermittelt, wobei für jeden Spielplatz eine Angabe zu machen war. Eine zusätzliche Seite konnte genutzt werden, um Bemerkungen und Wünsche zu äußern. Der Fragebogen ist als Anlage 1 beigelegt.

Zusammenfassend lässt sich sagen, dass der Spielplatz Eilweg in Oberwalluf hinsichtlich der Attraktivität ganz vorne liegt und der Spielplatz im Gottesacker das Schlusslicht bildet. Die Spielplätze am Rheinufer und Fliederstraße sind die bestbesuchten Spielplätze. Der Spielplatz Tulpenweg im Gegensatz dazu wird kaum besucht.

Ziel der Umfrage war es, die Nutzung und Attraktivität der Wallufer Spielplätze festzustellen. Die Umfrageergebnisse sollen genutzt werden, um eine Grundsatzplanung zur Modernisierung für die Wallufer Spielplätze an ein qualifiziertes Planungsbüro zu beauftragen.

Die Umfrageergebnisse in vollem Umfang sind der Anlage 2 zu entnehmen.

Nikolaos Stavridis, Bürgermeister

Alter des Kindes: _____

Objekt \ Nutzung	täglich	mehrmals pro Woche	einmal pro Woche	mehrmals pro Monat	einmal pro Monat	mind. einmal genutzt /seltener	noch nie genutzt
Oberwalluf Bolzplatz Auf der Hub							
Oberwalluf Spielplatz Eilweg							
Oberwalluf Spielplatz Gartenfeldstraße							
Niederwalluf Spielplatz Hohlweg							
Niederwalluf Bolzplatz Hohlweg							
Niederwalluf Spielplatz Am Mühlgraben							
Niederwalluf Spielplatz Fliederstraße							
Niederwalluf Spielplatz Im Gottesacker							
Niederwalluf Spielplatz Lilienweg							
Niederwalluf Spielplatz Mohnweg							
Niederwalluf Spielplatz Rheinufer (Kran)							
Niederwalluf Spielplatz Sonnenblumenweg							
Niederwalluf Spielplatz Tulpenweg							
Niederwalluf ehem. Skateranlage Werftstraße							

Objekt \ Bewertung	sehr interessant	interessant	weniger interessant	gar nicht interessant	kann ich nicht beurteilen
Oberwalluf Bolzplatz Auf der Hub					
Oberwalluf Spielplatz Eilweg					
Oberwalluf Spielplatz Gartenfeldstraße					
Niederwalluf Spielplatz Hohlweg					
Niederwalluf Bolzplatz Hohlweg					
Niederwalluf Spielplatz Am Mühlgraben					
Niederwalluf Spielplatz Fliederstraße					
Niederwalluf Spielplatz Im Gottesacker					
Niederwalluf Spielplatz Lilienweg					
Niederwalluf Spielplatz Mohnweg					
Niederwalluf Spielplatz Rheinufer (Kran)					
Niederwalluf Spielplatz Sonnenblumenweg					
Niederwalluf Spielplatz Tulpenweg					
Niederwalluf ehem. Skateranlage Werftstraße					

Spielplätze
der
Gemeinde
Walluf



Auswertung der Spielplatzumfrage

Teilnehmer an der Spielplatzumfrage

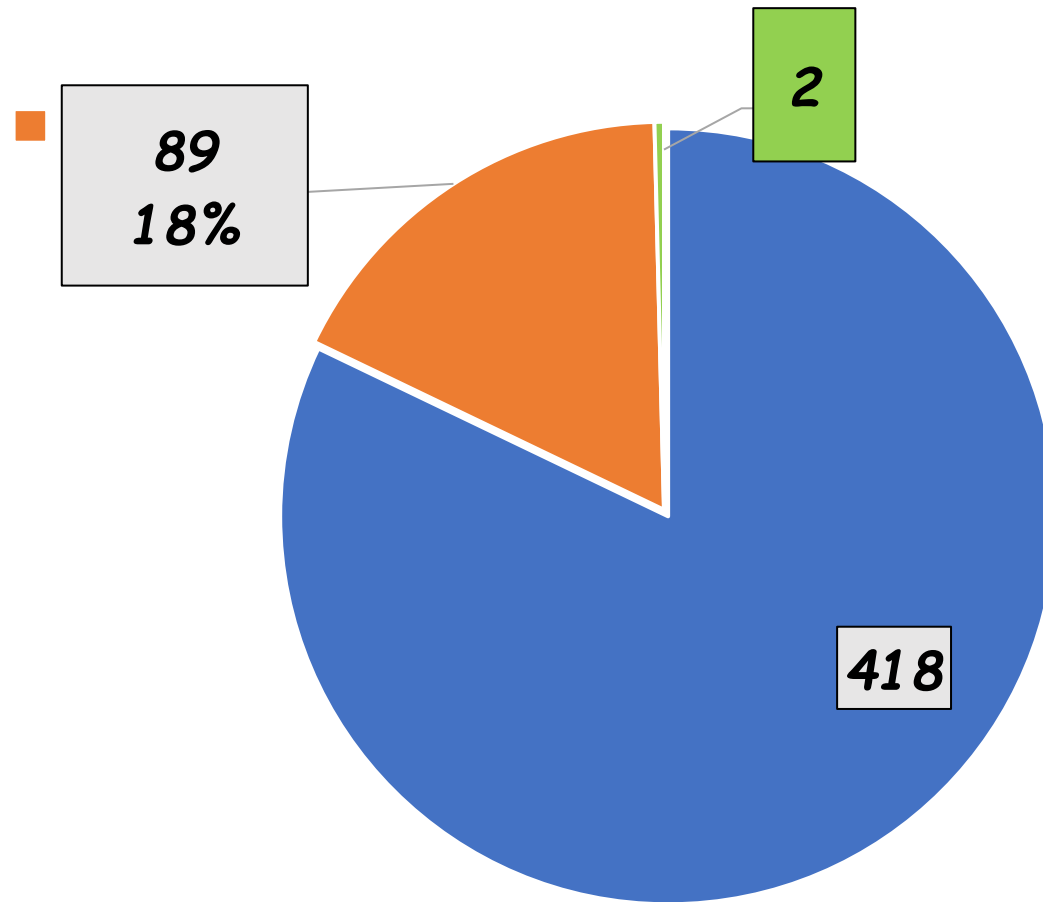

■ Kinder nicht teilgenommen

■ Kinder teilgenommen

■ nicht auswertbar

teilgenommen

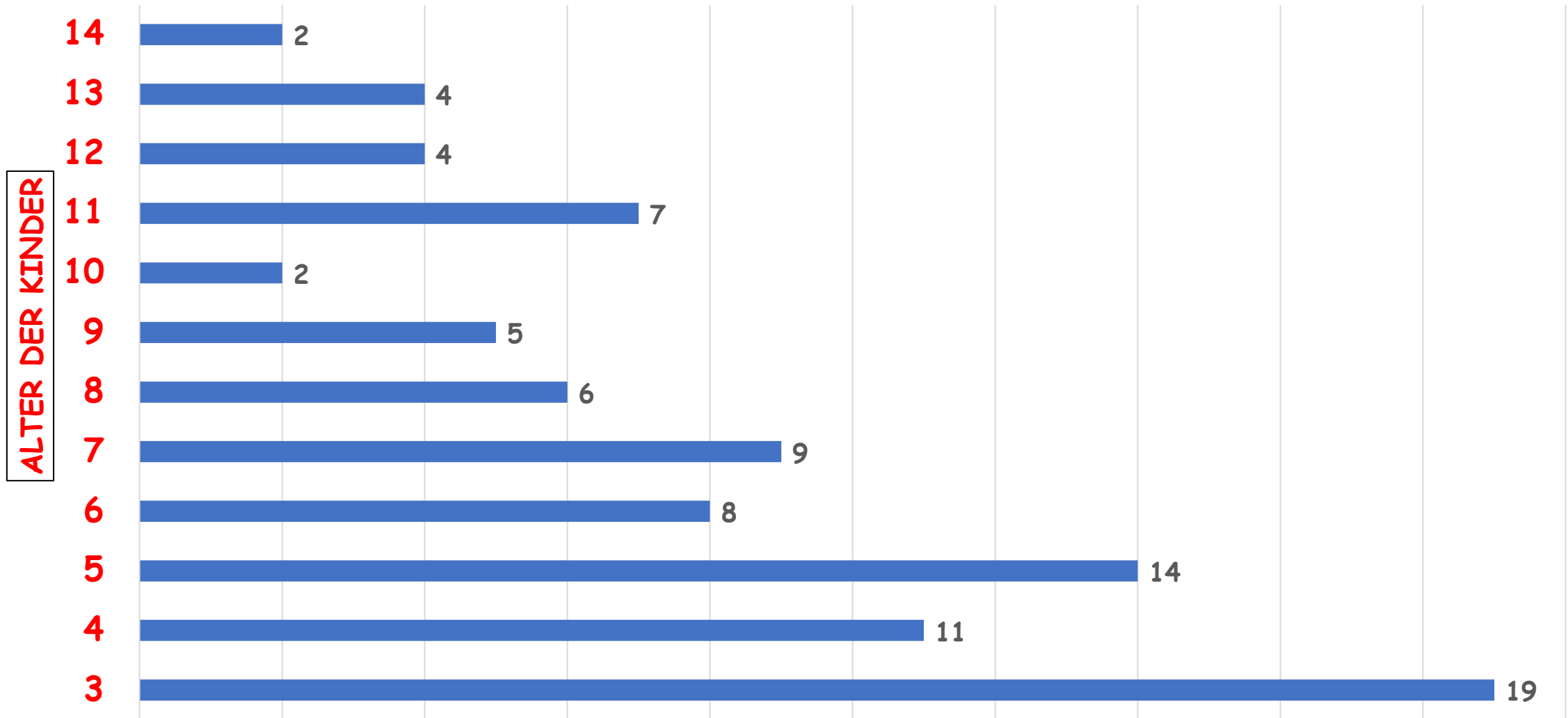

Größtenteils teilgenommen

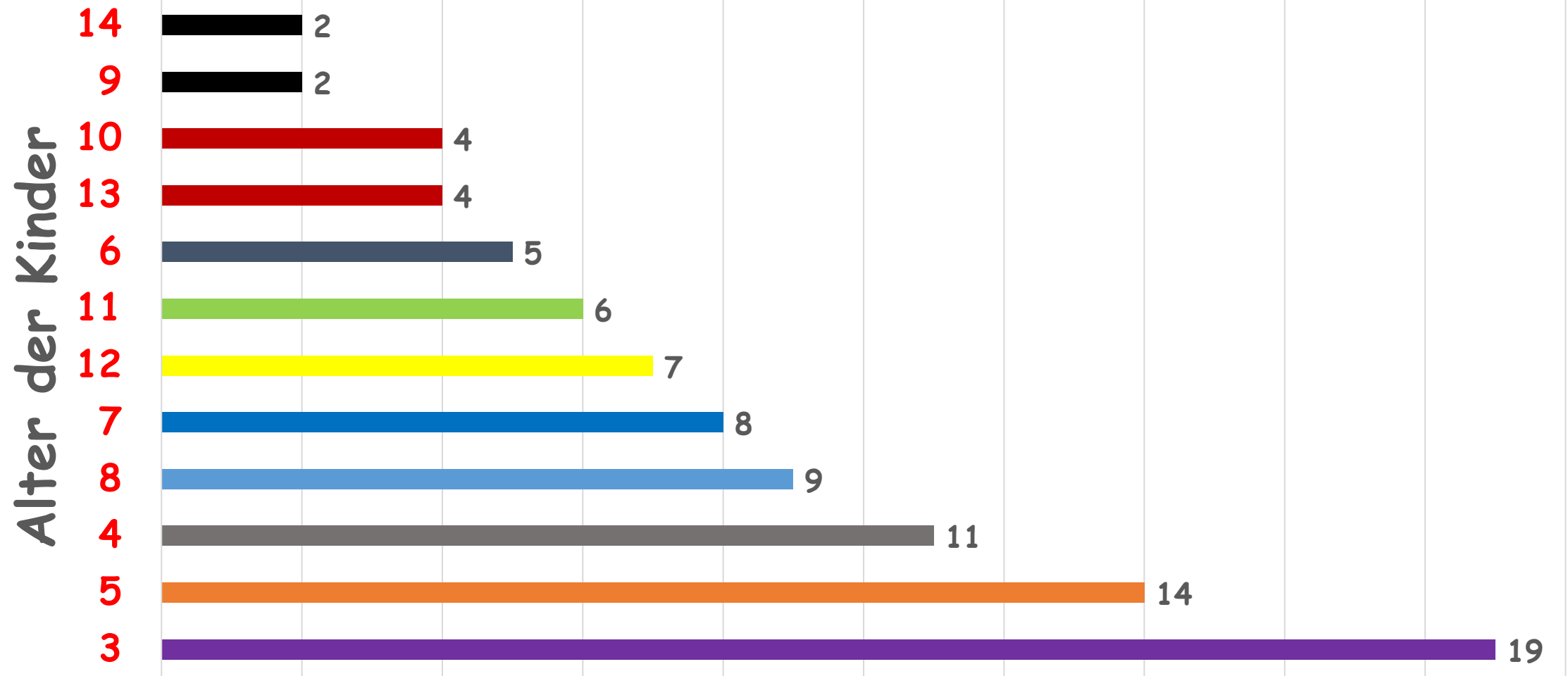

Nutzung und
Attraktivität:
Oberwalluf



***Oberwalluf
Bolzplatz Auf der Hub***



Alter	taglich	mehrmals pro Woche	einmal pro Woche	mehrmals pro Monat	einmal pro Monat	mind. einmal genutzt /seltener	noch nie genutzt	k. A.
3						1	10	8
4				1	1	1	7	1
5				1		5	8	
6					2	2	4	
7					1	1	6	1
8				1	1	3	1	
9						4	1	
10						1	1	
11			1			3	3	
12				1		2	1	
13						3		1
14							2	
	taglich	mehrmals pro Woche	einmal pro Woche	mehrmals pro Monat	einmal pro Monat	mind. einmal genutzt /seltener	noch nie genutzt	k. A.
Gesamt	0	0	1	4	5	26	44	11

Oberwalluf Bolzplatz Auf der Hub

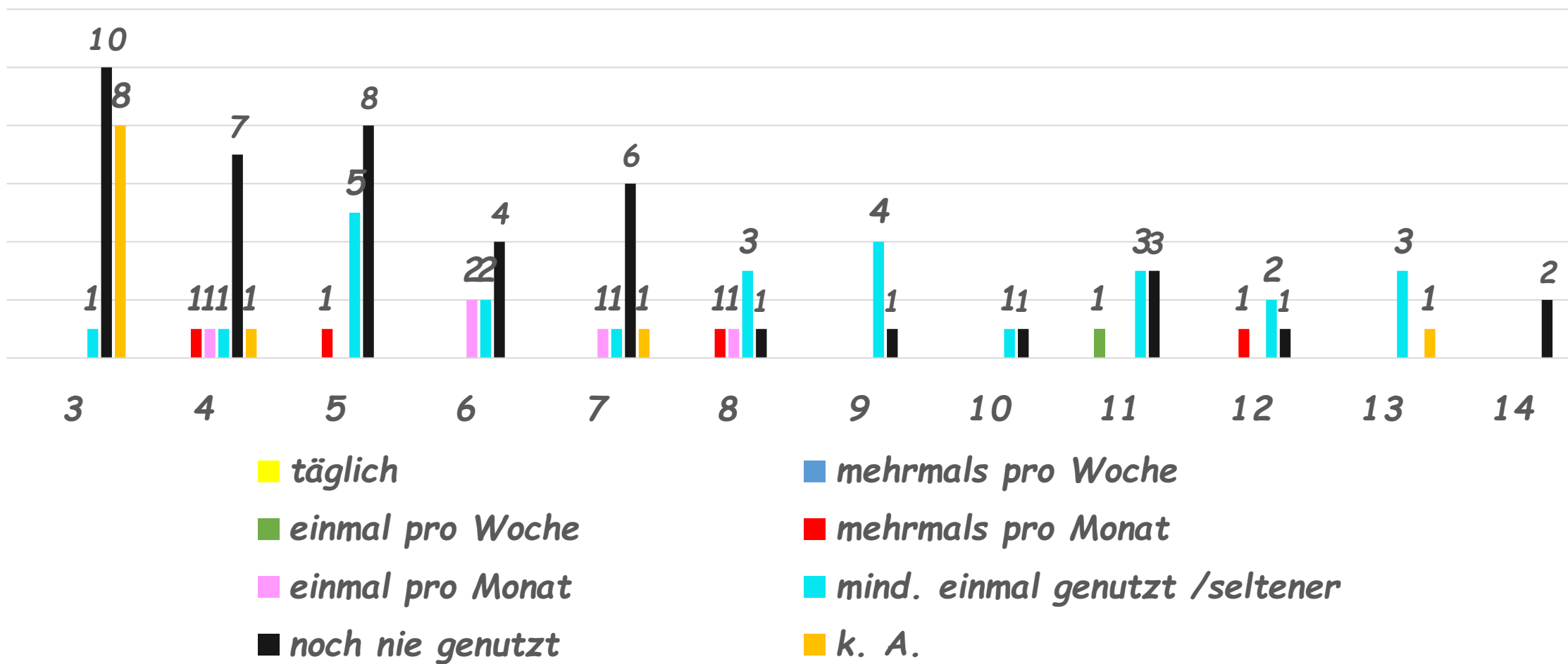

**Oberwalluf
Bolzplatz Auf der Hub**

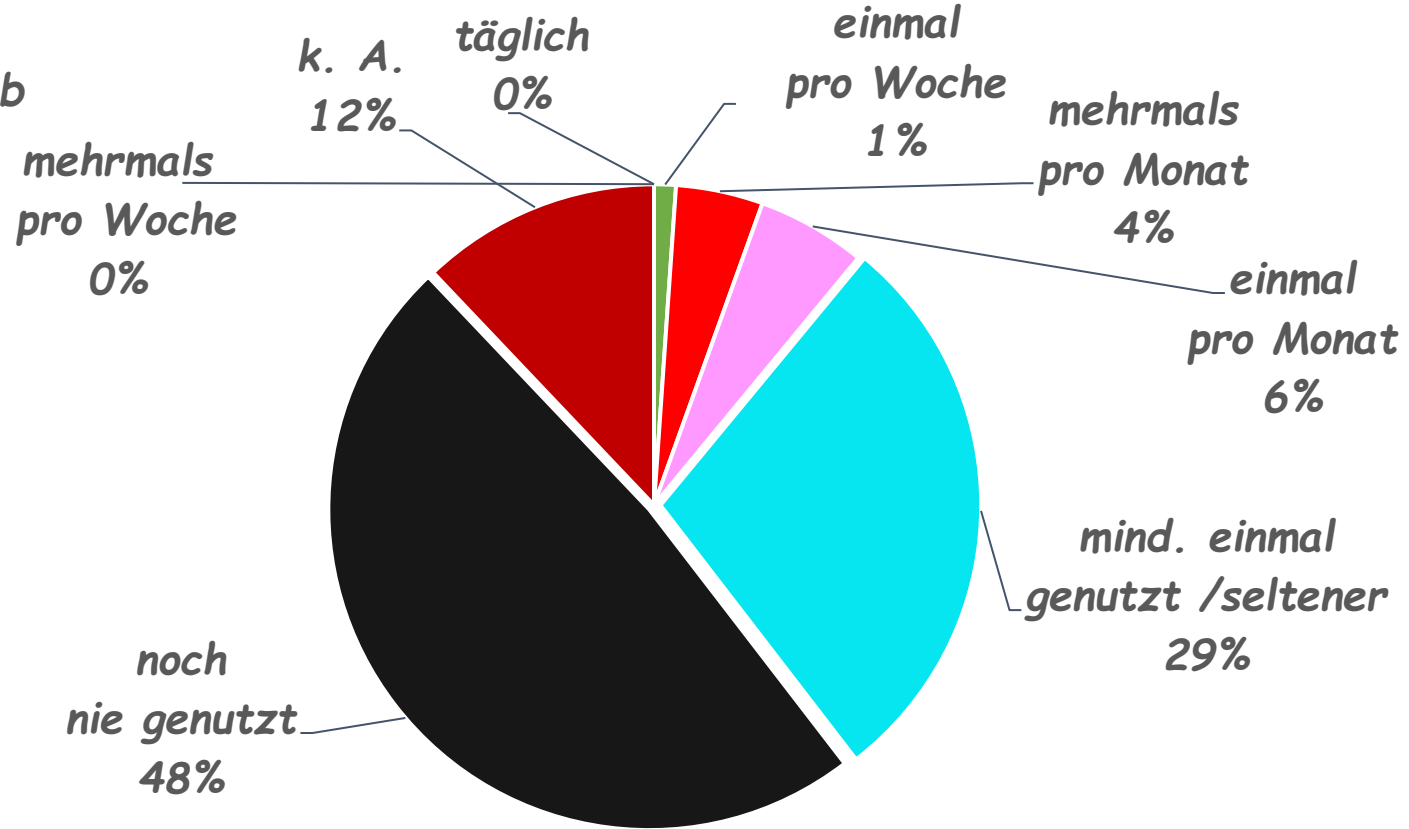

- täglich
- mehrmals pro Woche
- einmal pro Woche
- mehrmals pro Monat
- einmal pro Monat
- mind. einmal genutzt /seltener
- noch nie genutzt
- k. A.

Attraktivität Oberwalluf Bolzplatz : Auf der Hub

Oberwalluf Bolzplatz: Auf der Hub

<i>Alter</i>	<i>sehr interessant</i>	<i>interessant</i>	<i>weniger interessant</i>	<i>gar nicht interessant</i>	<i>kann ich nicht beurteilen</i>	<i>k. A.</i>
3		1	1	2	13	2
4	1	2		1	6	1
5		2	2	5	4	1
6		2	1	3	2	
7			3		5	1
8		1	3	1	1	
9		1		3	1	
10		1		1		
11			2	2	2	1
12			2	1	1	
13	1	1		2		
14					2	
	<i>sehr interessant</i>	<i>interessant</i>	<i>weniger interessant</i>	<i>gar nicht interessant</i>	<i>kann ich nicht beurteilen</i>	<i>k. A.</i>
Gesamt	2	11	14	21	37	6

Oberwalluf Bolzplatz: Auf der Hub

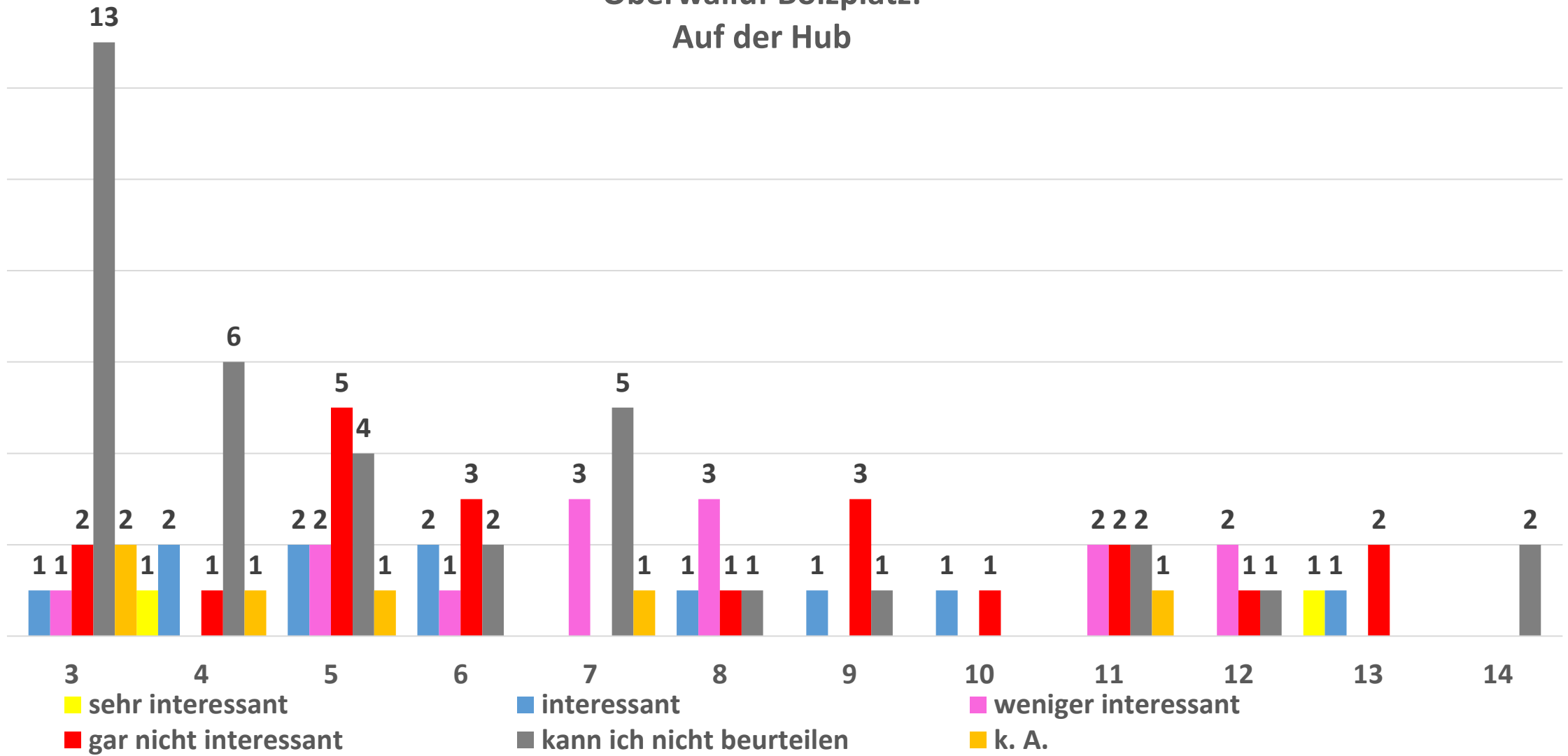

**Oberwalluf Bolzplatz:
Auf der Hub**

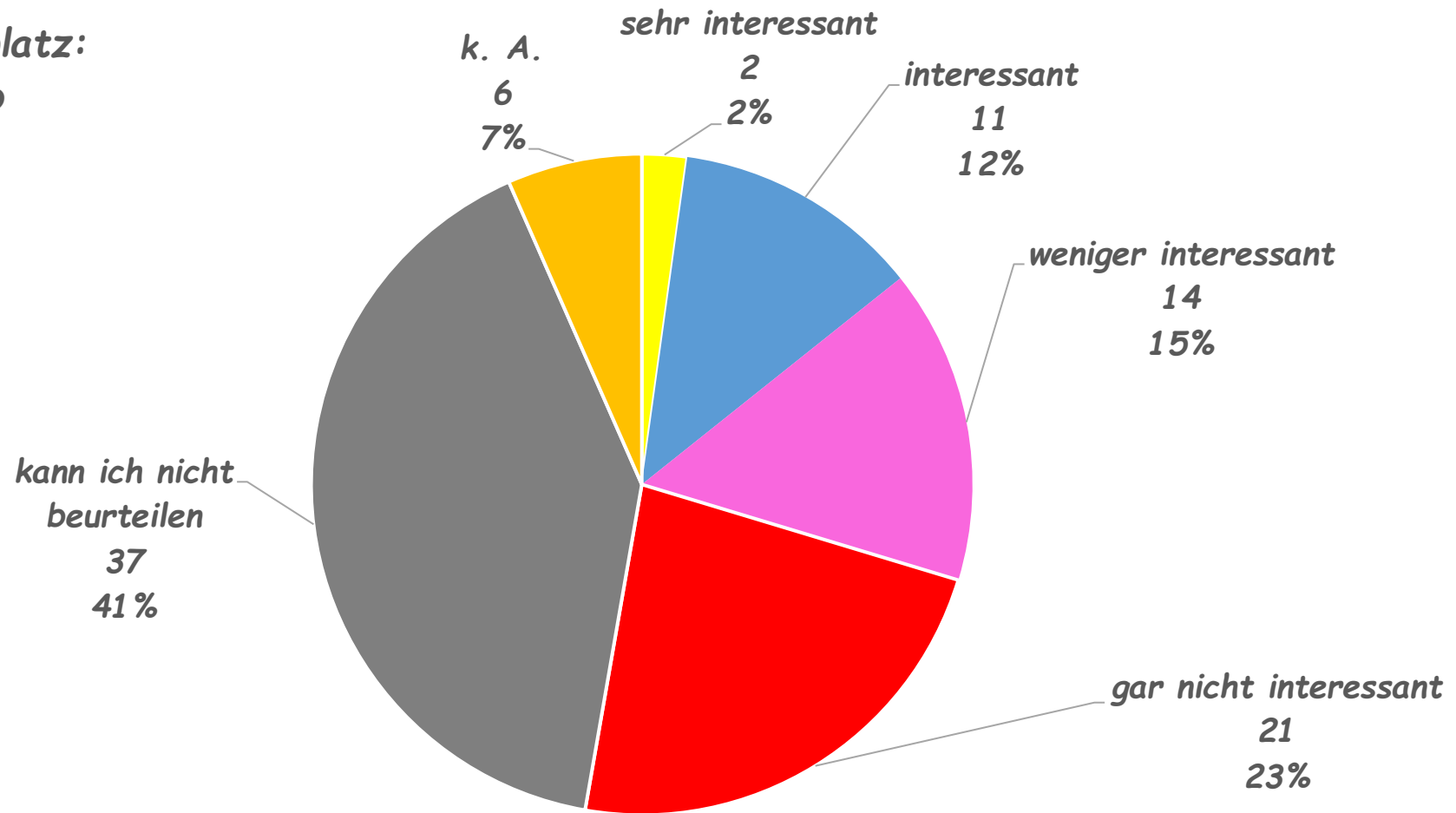

■ sehr interessant ■ interessant ■ weniger interessant ■ gar nicht interessant ■ kann ich nicht beurteilen ■ k. A.

Nutzung: Oberwalluf Spielplatz Eilweg

Oberwalluf Spielplatz Eilweg

Alter	taglich	mehrmals pro Woche	einmal pro Woche	mehrmals pro Monat	einmal pro Monat	mind. einmal genutzt /seltener	noch nie genutzt	k. A.
3		1		4	3	4	7	
4				2	1	4	3	1
5		3		3	4	2	2	
6			1	2	2	2	1	
7		1		2	1	3	1	1
8		1		3			2	
9					1	2	2	
10					1	1		
11			1	1	1	2	2	
12					1	1	2	
13					2	1		1
14							2	
	taglich	mehrmals pro Woche	einmal pro Woche	mehrmals pro Monat	einmal pro Monat	mind. einmal genutzt /seltener	noch nie genutzt	k. A.
Gesamt	0	6	2	17	17	22	24	3

Oberwalluf Spielplatz Eilweg

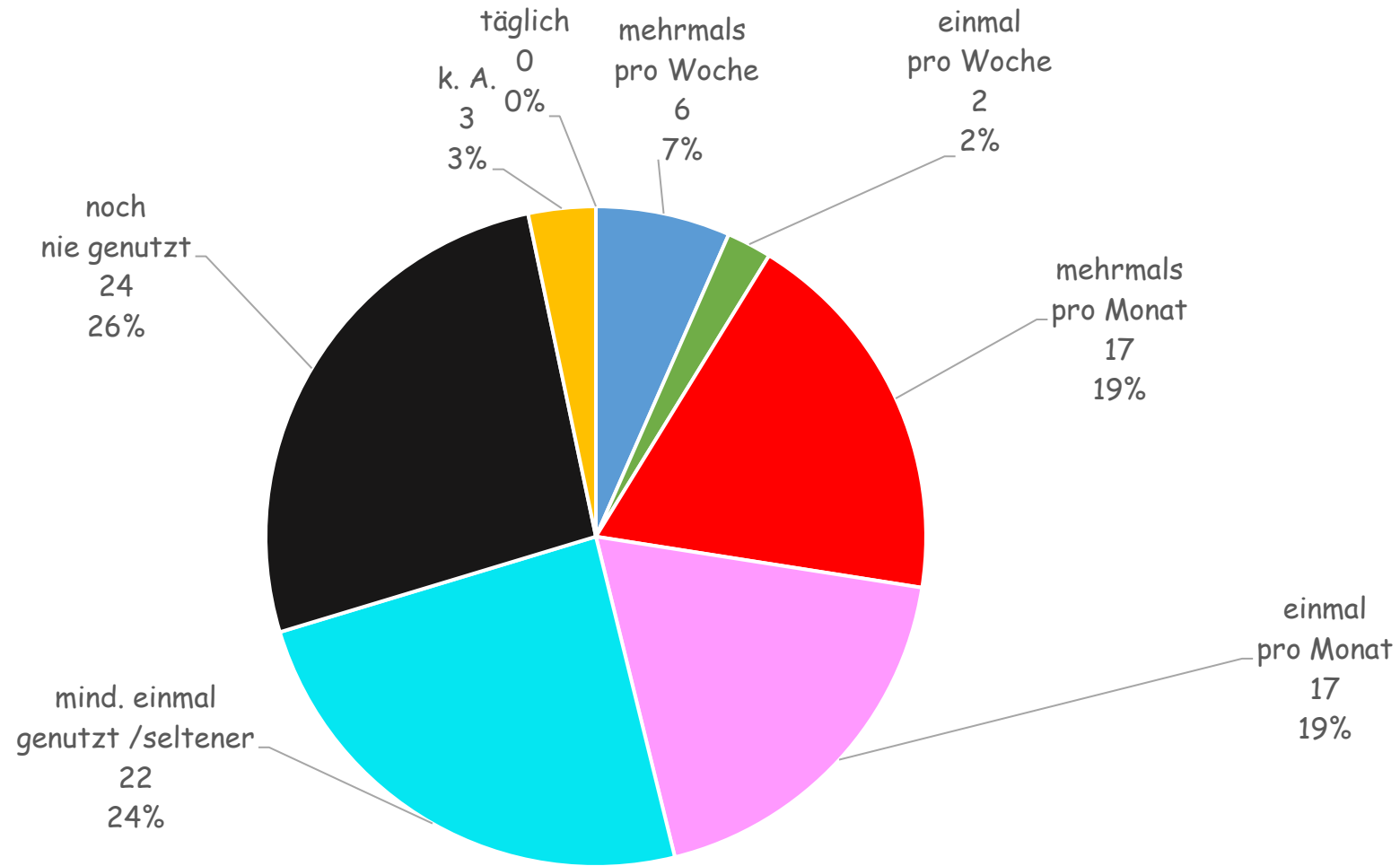

■ täglich ■ mehrmals pro Woche ■ einmal pro Woche ■ mehrmals pro Monat ■ einmal pro Monat ■ mind. einmal genutzt /seltener ■ noch nie genutzt ■ k. A.

Oberwalluf Spielplatz Eilweg



<i>Alter</i>	<i>sehr interessant</i>	<i>interessant</i>	<i>weniger interessant</i>	<i>gar nicht interessant</i>	<i>kann ich nicht beurteilen</i>	<i>k. A.</i>
3	1	8	2		6	2
4	2	5			3	1
5	5	6	1		2	
6	2	3	1	1	1	
7	4	2			2	1
8	1	2	1		2	
9		4			1	
10		1	1			
11		1	2	1	2	1
12		1	1	1	1	
13		2			2	
14					2	
	<i>sehr interessant</i>	<i>interessant</i>	<i>weniger interessant</i>	<i>gar nicht interessant</i>	<i>kann ich nicht beurteilen</i>	<i>k. A.</i>
Gesamt	15	35	9	3	24	5

Oberwalluf Spielplatz Eilweg

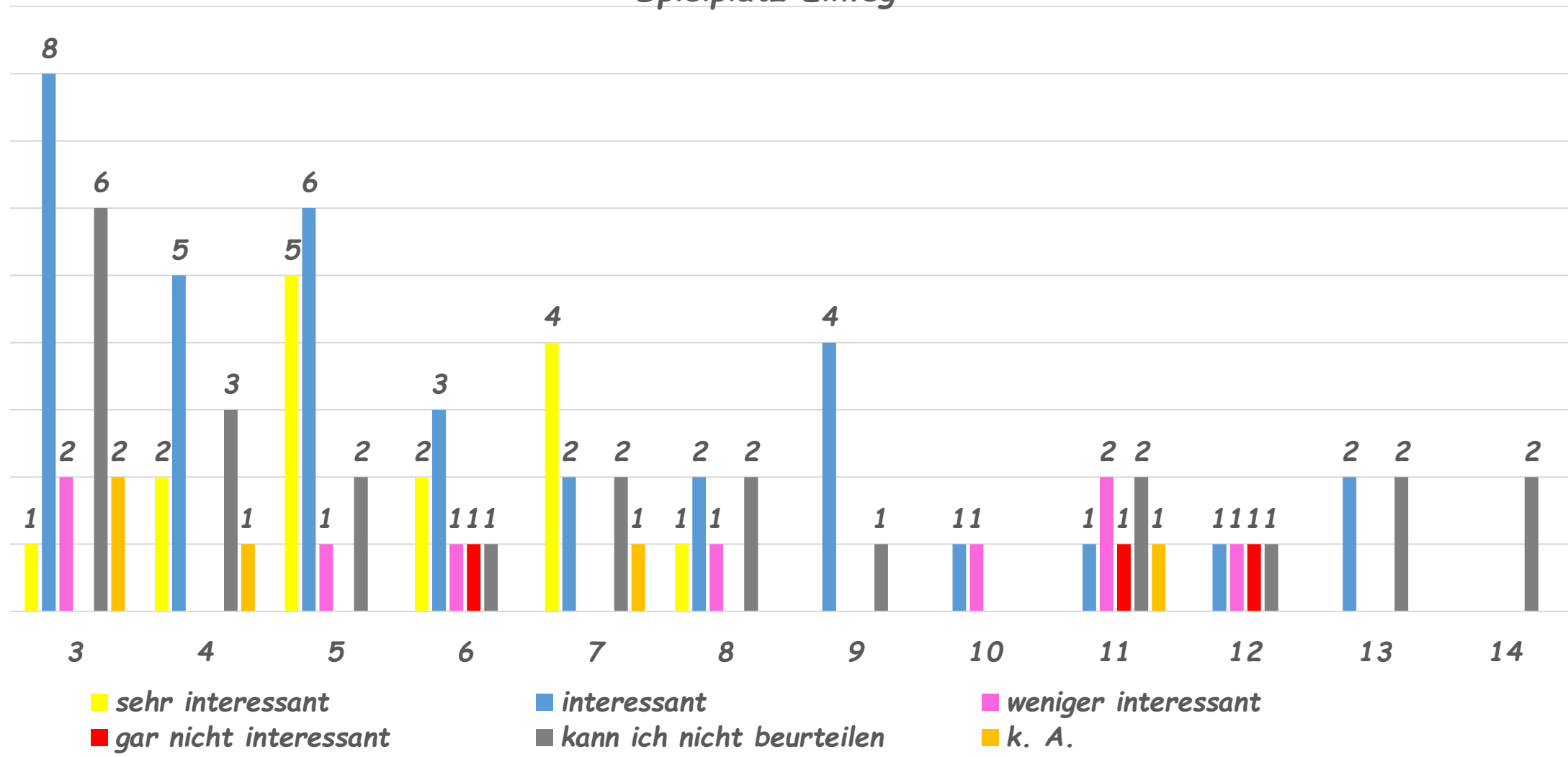

**Oberwalluf
Spielplatz Eilweg**

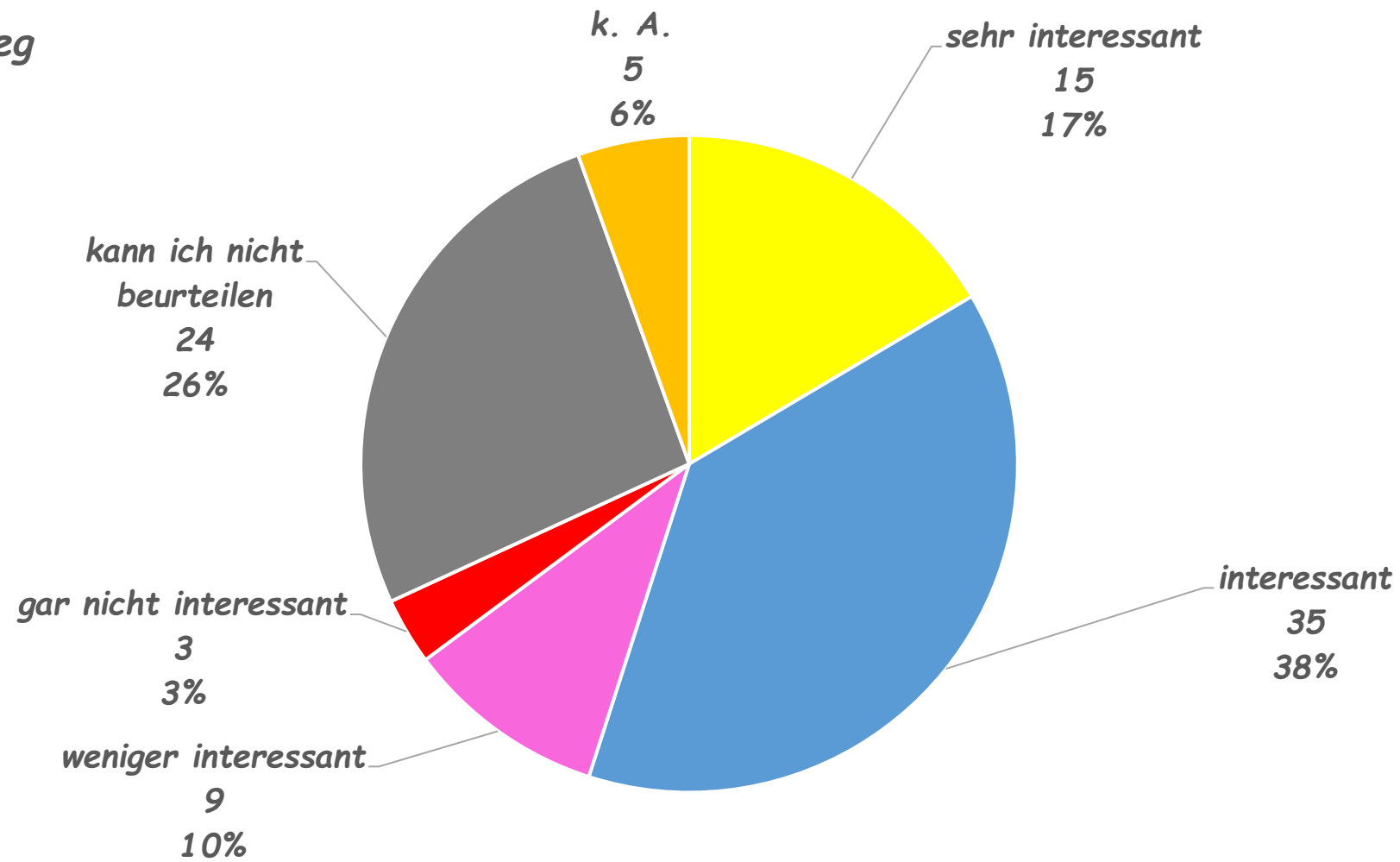

■ sehr interessant ■ interessant ■ weniger interessant ■ gar nicht interessant ■ kann ich nicht beurteilen ■ k. A.

Nutzung: Oberwalluf Spielplatz Gartenfeldstraße

Oberwalluf Spielplatz Gartenfeldstraße								
Alter	täglich	mehrmals pro Woche	einmal pro Woche	mehrmals pro Monat	einmal pro Monat	mind. einmal genutzt /seltener	noch nie genutzt	k. A.
3			1		2	7	9	
4				1	1	3	5	1
5				2	4	5	3	
6			2	1	2	2	1	
7				1	1	3	3	1
8			1	1	2	1	1	
9					1	3	1	
10						2		
11						4	2	1
12						1	3	
13						3		1
14							2	
	täglich	mehrmals pro Woche	einmal pro Woche	mehrmals pro Monat	einmal pro Monat	mind. einmal genutzt /seltener	noch nie genutzt	k. A.
Gesamt	0	0	4	6	13	34	30	4

Oberwalluf Spielplatz Gartenfeldstraße

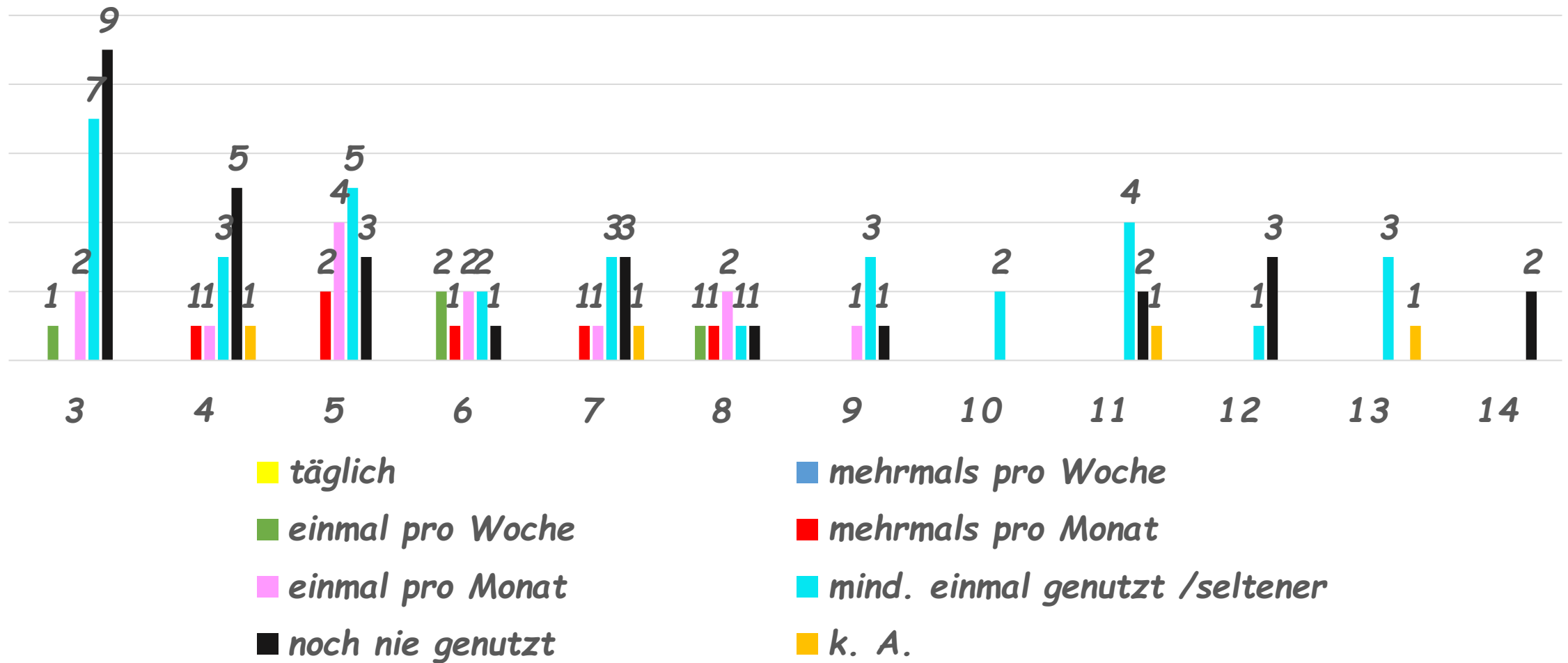

Oberwalluf Spielplatz Gartenfeldstraße

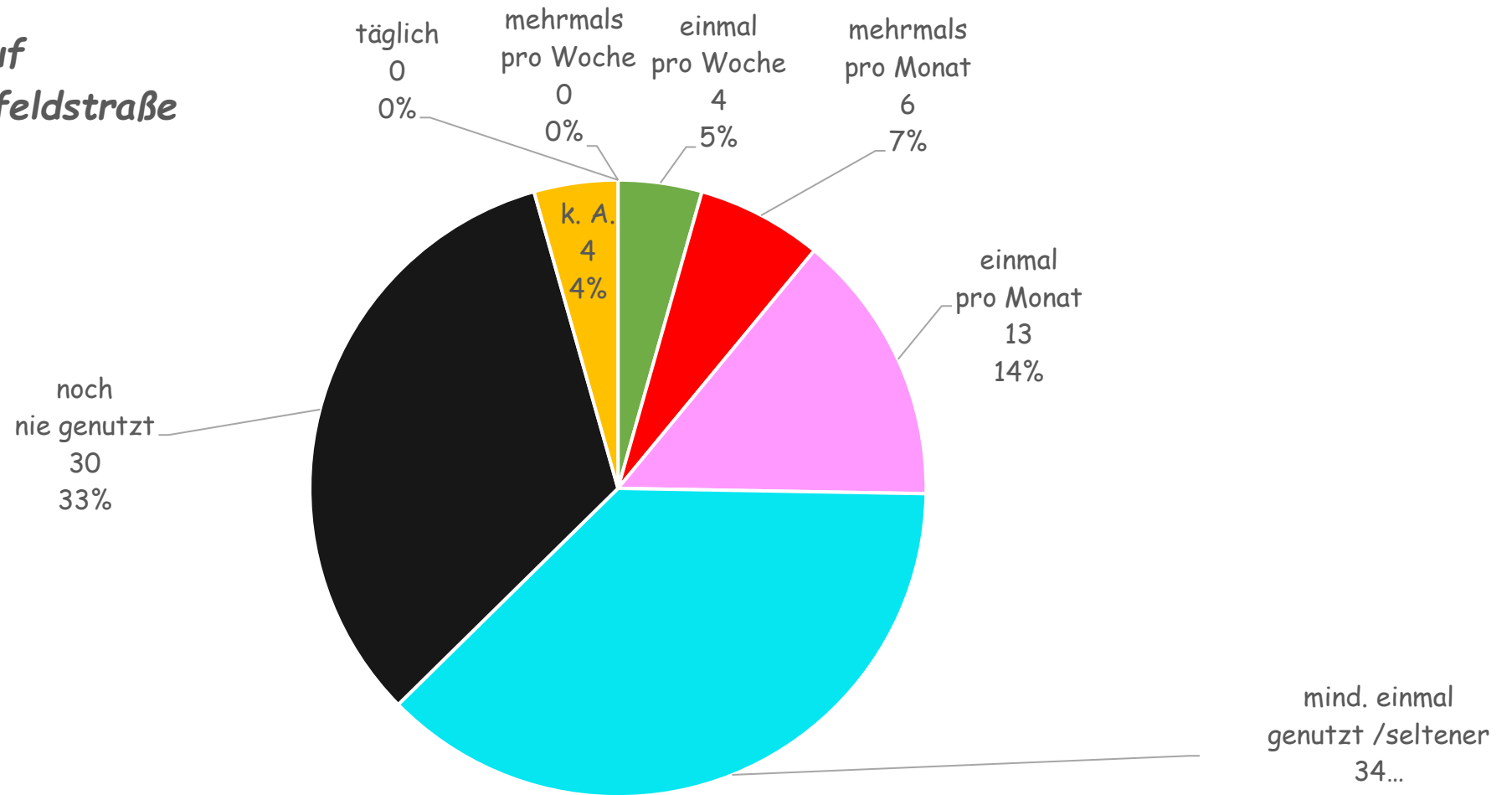

■ täglich

■ mehrmals pro Woche

■ einmal pro Woche

■ mehrmals pro Monat

■ einmal pro Monat

■ mind. einmal genutzt /seltener

■ noch nie genutzt

■ k. A.

Oberwalluf Spielplatz Gartenfeldstraße

<i>Alter</i>	<i>sehr interessant</i>	<i>interessant</i>	<i>weniger interessant</i>	<i>gar nicht interessant</i>	<i>kann ich nicht beurteilen</i>	<i>k. A.</i>
3	2	4	2		9	2
4	2	3		1	4	1
5	4	4	3		2	1
6	2	3		1	2	
7	1	2	1	1	3	1
8	1	2	2		1	
9	1	2			2	
10			2			
11		1	1	1	2	2
12		1		1	2	
13		2	1		1	
14					2	
	<i>sehr interessant</i>	<i>interessant</i>	<i>weniger interessant</i>	<i>gar nicht interessant</i>	<i>kann ich nicht beurteilen</i>	<i>k. A.</i>
Gesamt	13	24	12	5	30	7

Oberwalluf Spielplatz Gartenfeldstraße

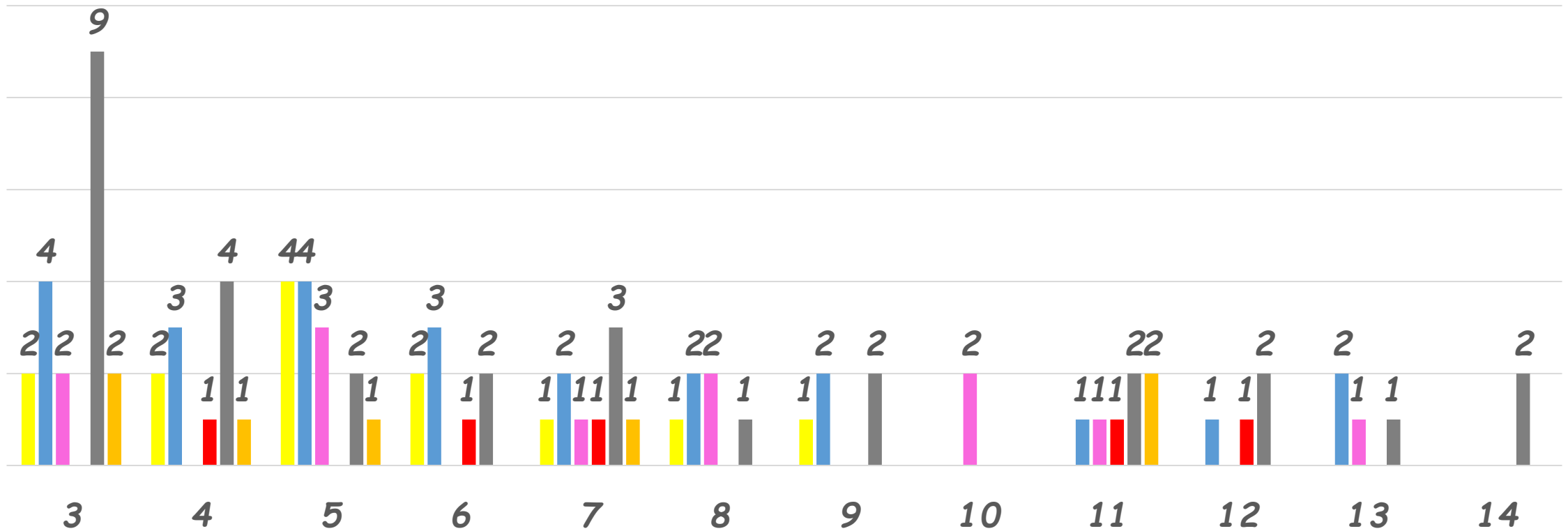

■ *sehr interessant*

■ *interessant*

■ *weniger interessant*

■ *gar nicht interessant*

■ *kann ich nicht beurteilen*

■ *k. A.*

Oberwalluf
Spielplatz Gartenfeldstraße

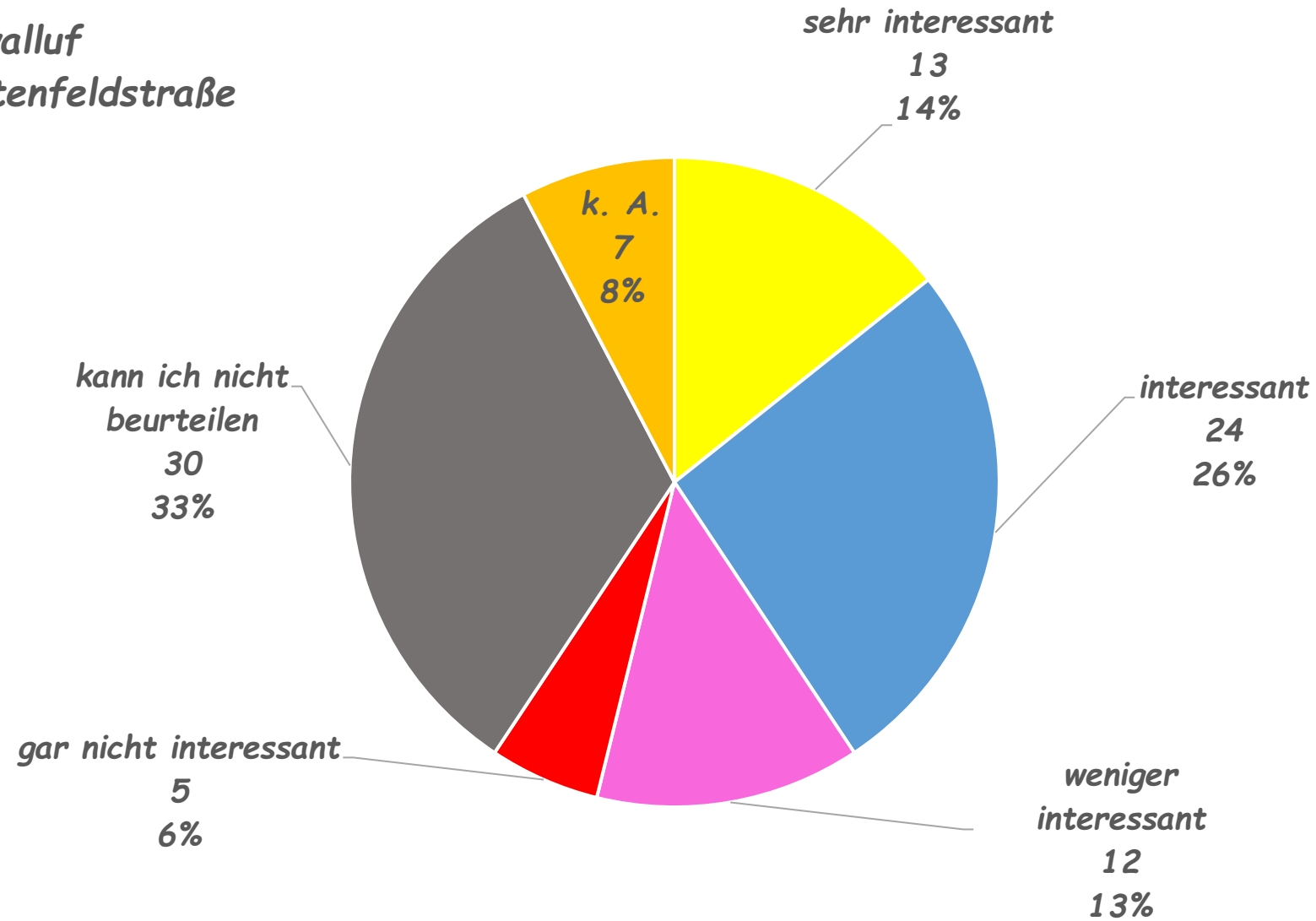

■ sehr interessant ■ interessant ■ weniger interessant ■ gar nicht interessant ■ kann ich nicht beurteilen ■ k. A.

Nutzung und
Attraktivität:
Niederwalluf



Niederwalluf Spielplatz Hohlweg

Alter	taglich	mehrmals pro Woche	einmal pro Woche	mehrmals pro Monat	einmal pro Monat	mind. einmal genutzt /seltener	noch nie genutzt	k. A.
3		2	4	2	3	4	2	
4				6	1	3	1	
5			3	2	1	3	5	
6		1		2	1	3	1	
7		1	1	2	1	3	1	
8			1	2		1	2	
9				1	1	1	2	
10						2		
11		1			1	3	1	1
12				2		1	1	
13				2		1		1
14		1					1	
	taglich	mehrmals pro Woche	einmal pro Woche	mehrmals pro Monat	einmal pro Monat	mind. einmal genutzt /seltener	noch nie genutzt	k. A.
Gesamt	0	6	9	21	9	25	17	2

Niederwalluf Spielplatz Hohlweg

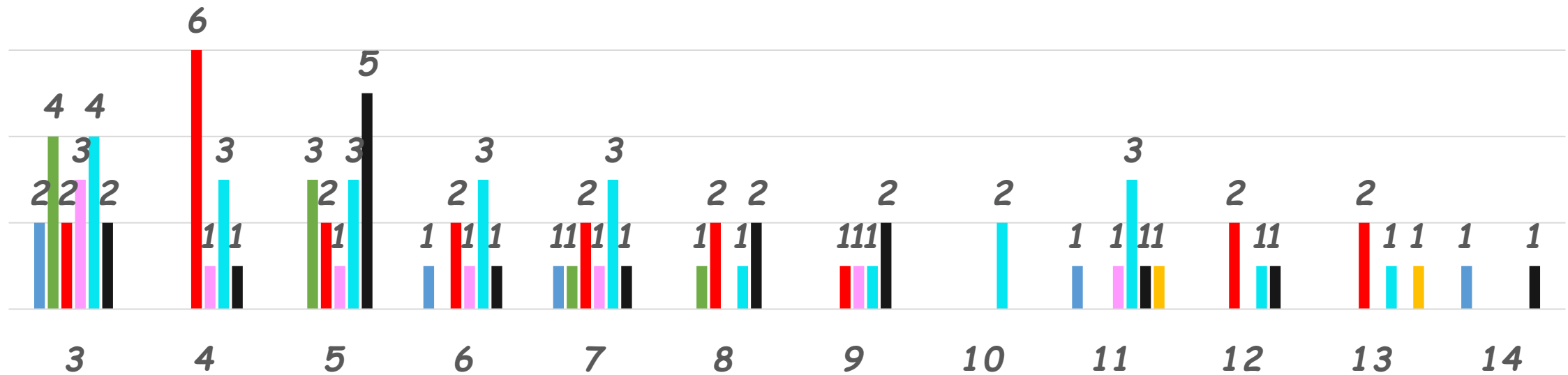

■ täglich

■ einmal pro Woche

■ einmal pro Monat

■ noch nie genutzt

■ mehrmals pro Woche

■ mehrmals pro Monat

■ mind. einmal genutzt /seltener

■ k. A.

Niederwalluf Spielplatz Hohlweg

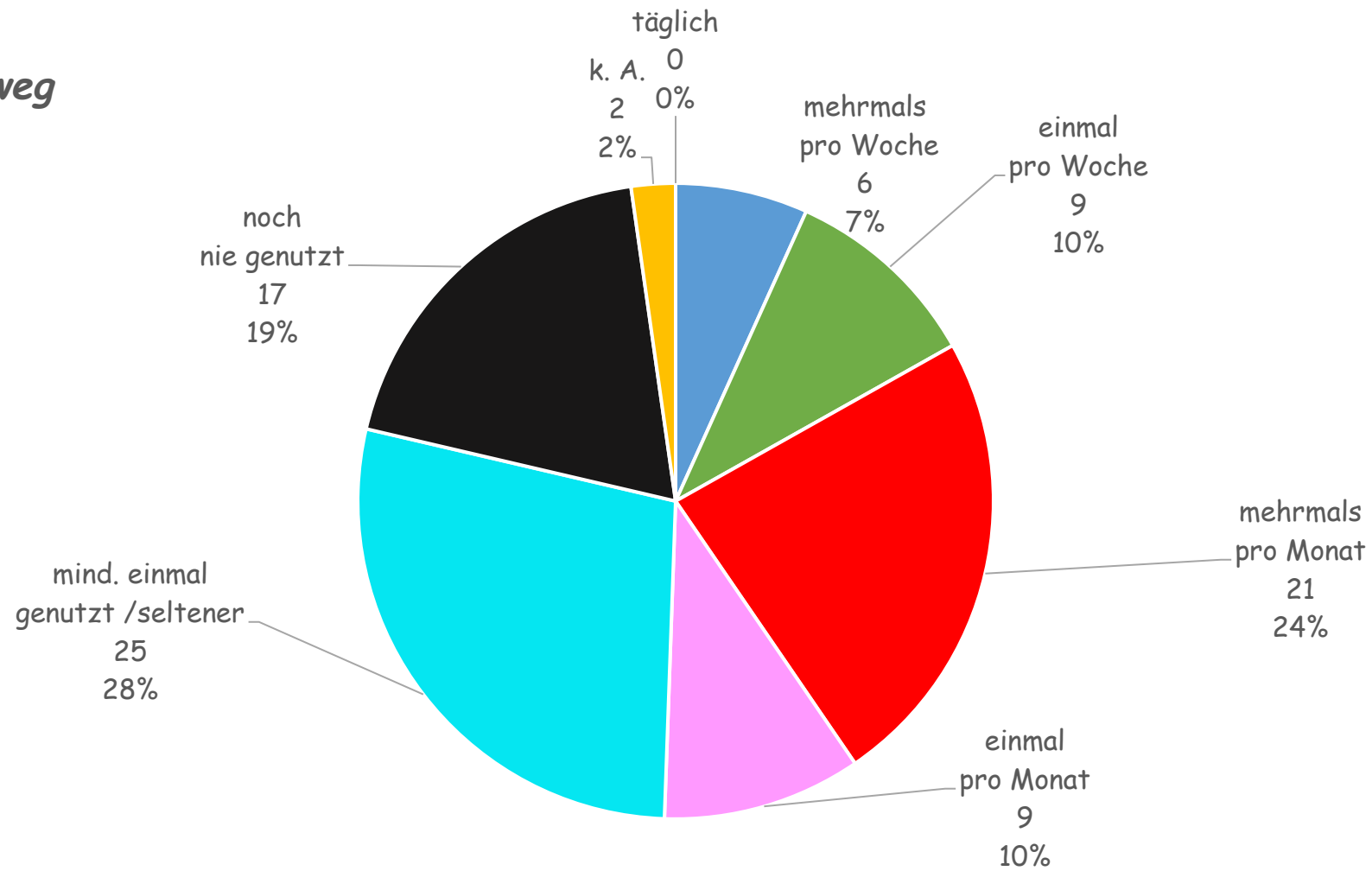

- täglich
- k. A.
- mehrmals pro Woche
- einmal pro Woche
- mehrmals pro Monat
- einmal pro Monat
- mind. einmal genutzt /seltener
- noch nie genutzt

Niederwalluf Spielplatz Hohlweg

<i>Alter</i>	<i>sehr interessant</i>	<i>interessant</i>	<i>weniger interessant</i>	<i>gar nicht interessant</i>	<i>kann ich nicht beurteilen</i>	<i>k. A.</i>
3	2	8	6	1	2	
4	1	3	2	2	2	1
5		5	5	2	1	1
6		3	3		2	
7		2	5	1	1	
8		1	1	2	2	
9		1	3	1		
10			2			
11			3	1	1	2
12				4		
13			2		2	
14	1				1	
	<i>sehr interessant</i>	<i>interessant</i>	<i>weniger interessant</i>	<i>gar nicht interessant</i>	<i>kann ich nicht beurteilen</i>	<i>k. A.</i>
Gesamt	4	23	32	14	14	4

Niederwalluf Spielplatz Hohlweg

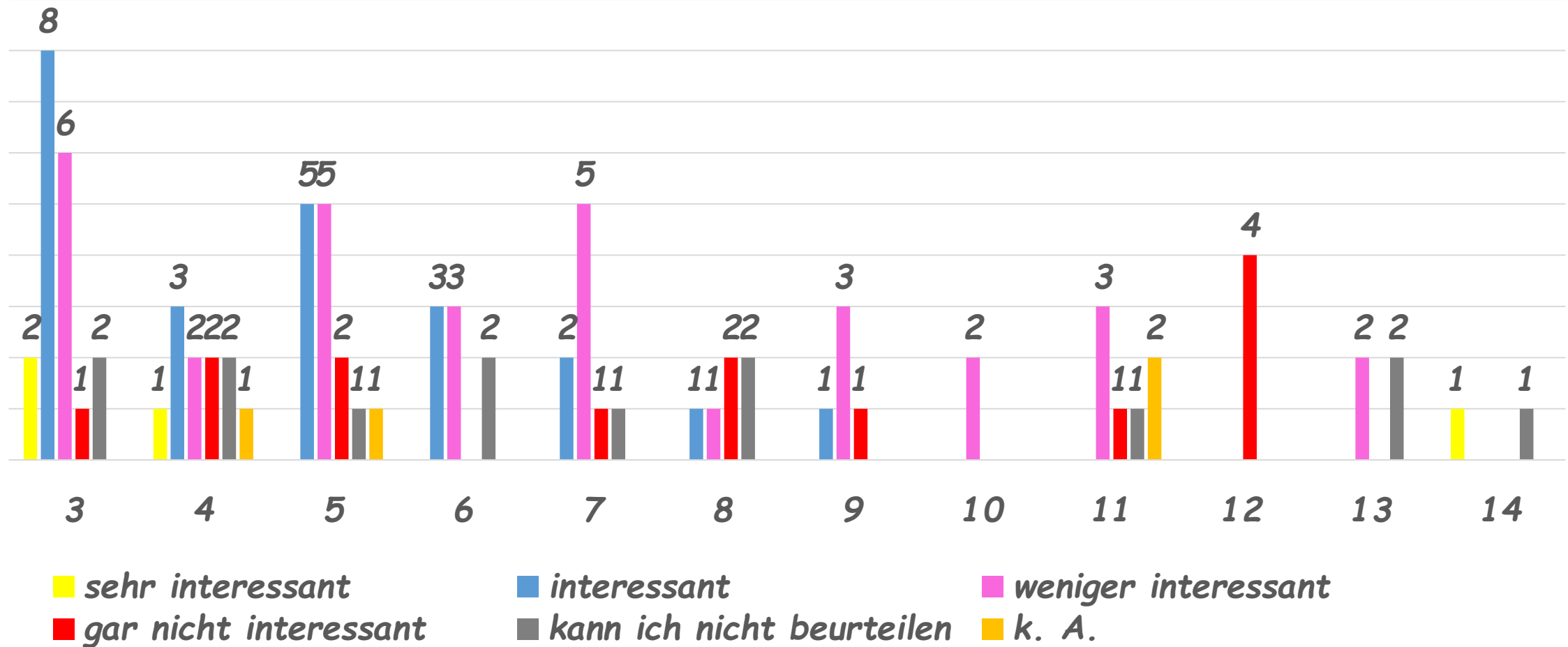

**Niederwalluf Spielplatz
Hohlweg**

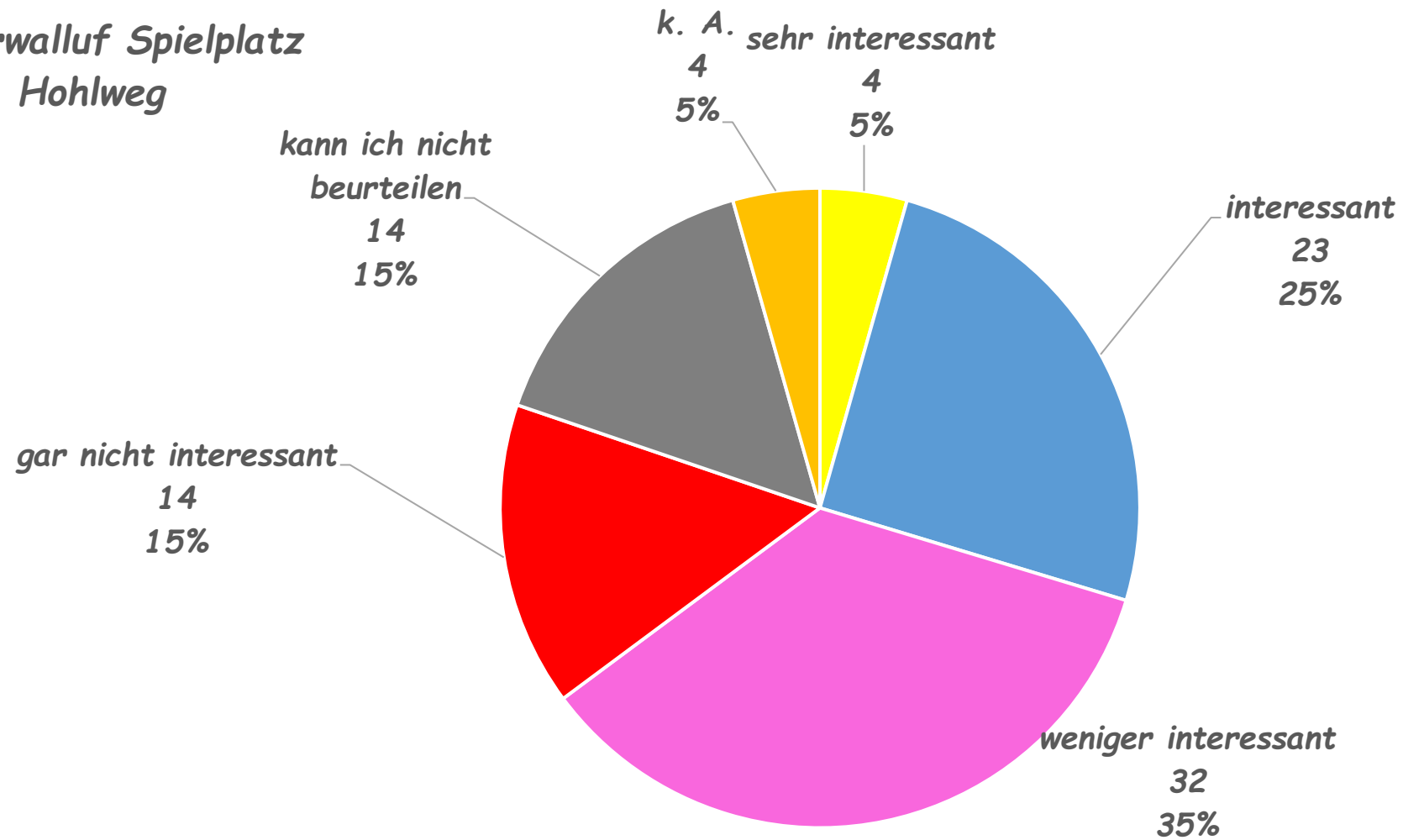

■ sehr interessant ■ interessant ■ weniger interessant ■ gar nicht interessant ■ kann ich nicht beurteilen ■ k. A.

Niederwalluf Bolzplatz Hohlweg

Alter	taglich	mehrmals pro Woche	einmal pro Woche	mehrmals pro Monat	einmal pro Monat	mind. einmal genutzt /seltener	noch nie genutzt	k. A.
3			2	3	2	5	7	
4				2		2	6	1
5			1	3	1	4	5	
6			1	1		3	3	
7	1			2	1	2	2	1
8		1	2	1		1	1	
9			1	1	1	1	1	
10						2		
11		1			1	3	1	1
12			1	1	2			
13	1			1		1		1
14			1		1			
	taglich	mehrmals pro Woche	einmal pro Woche	mehrmals pro Monat	einmal pro Monat	mind. einmal genutzt /seltener	noch nie genutzt	k. A.
Gesamt	2	2	9	15	9	24	26	4

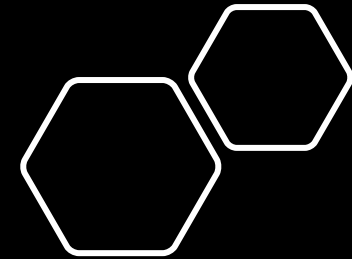

Niederwalluf Bolzplatz Hohlweg

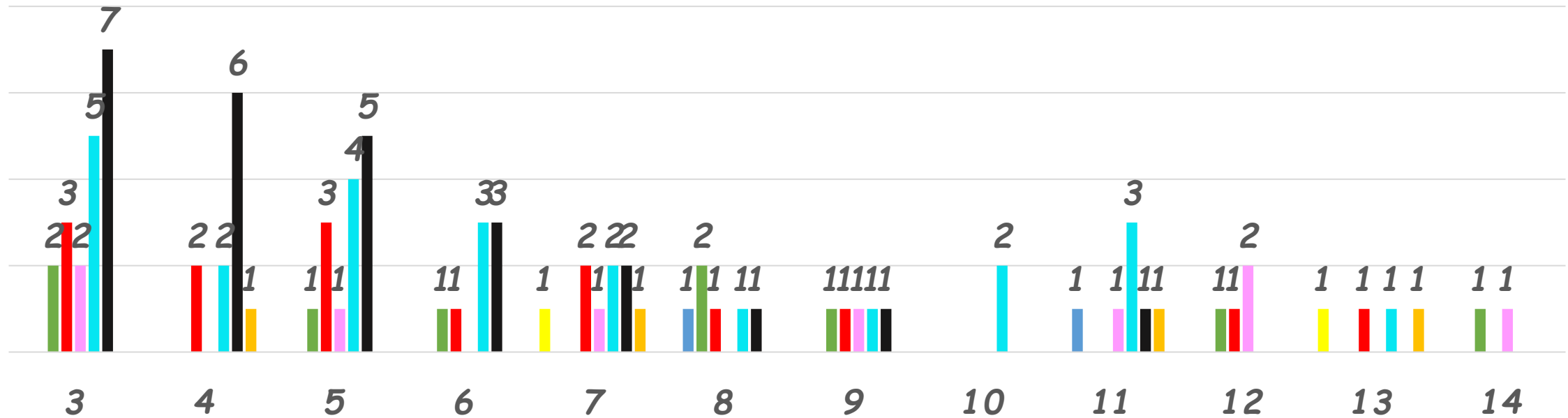

■ täglich
■ einmal pro Woche
■ einmal pro Monat
■ noch nie genutzt

■ mehrmals pro Woche
■ mehrmals pro Monat
■ mind. einmal genutzt /seltener
■ k. A.

**Niederwalluf
Bolzplatz Hohlweg**

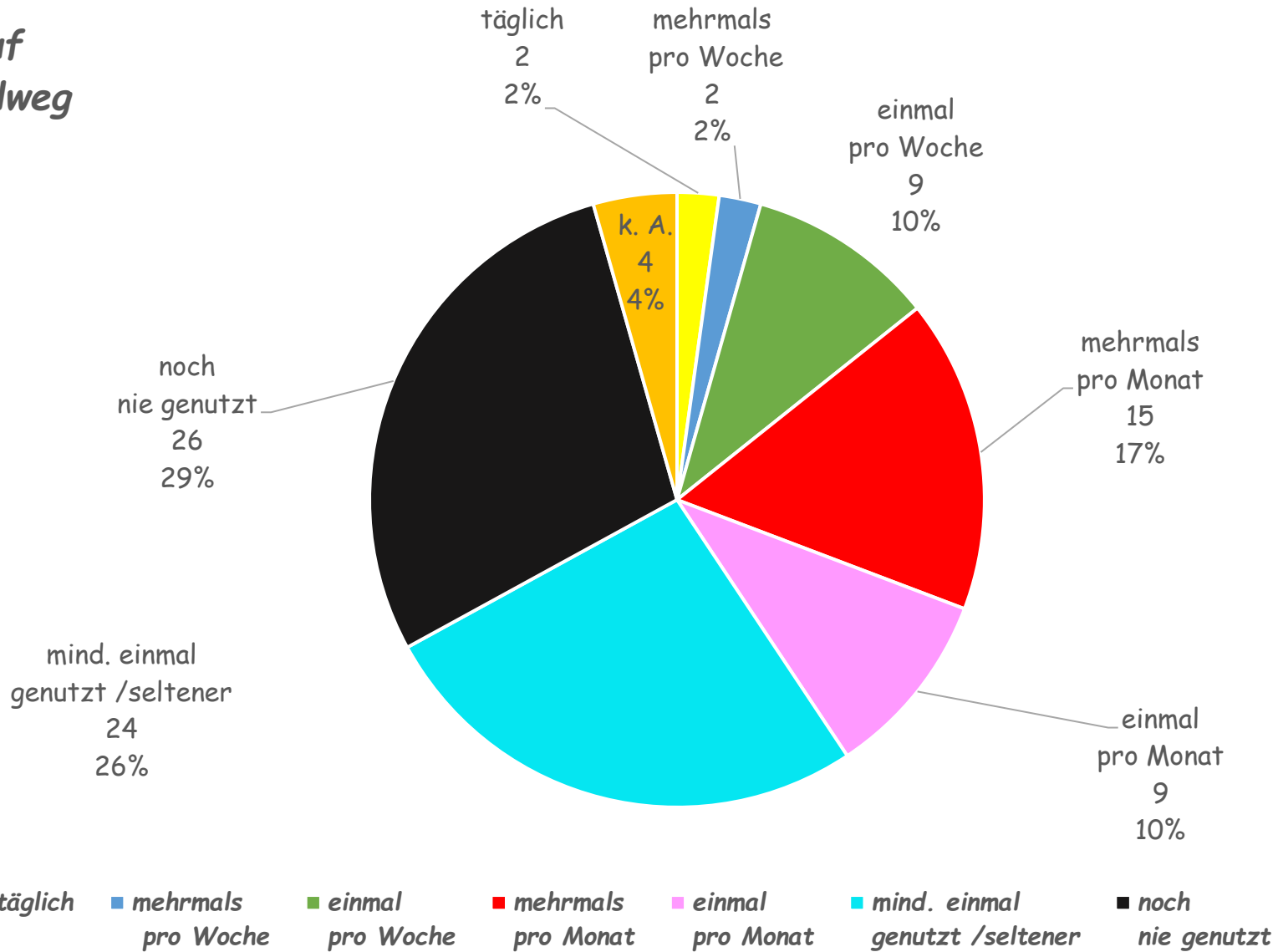

**Niederwalluf
Bolzplatz Hohlweg**

Alter	sehr interessant	interessant	weniger interessant	gar nicht interessant	kann ich nicht beurteilen	k. A.
3	3	3	3	5	5	
4	2			1	6	2
5	2	6	2	2	2	
6			5	1	2	
7	1	4	1	1	1	1
8	1	1	2	1	1	
9	1	1	2	1		
10		1		1		
11	1			3	1	2
12		2	2			
13		1	1		2	
14	1	1				
	sehr interessant	interessant	weniger interessant	gar nicht interessant	kann ich nicht beurteilen	k. A.
Gesamt	12	20	18	16	20	5

Niederwalluf Bolzplatz Hohlweg

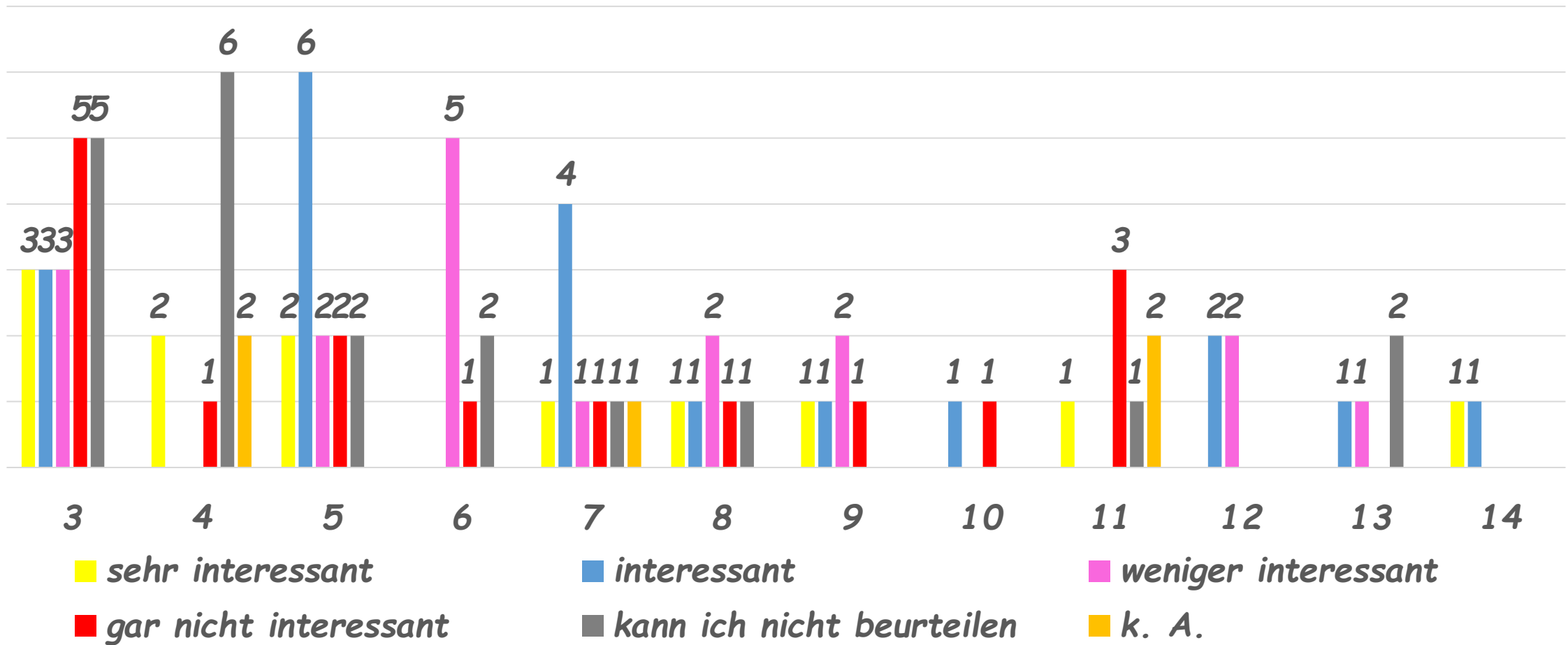

**Niederwalluf
Bolzplatz Hohlweg**

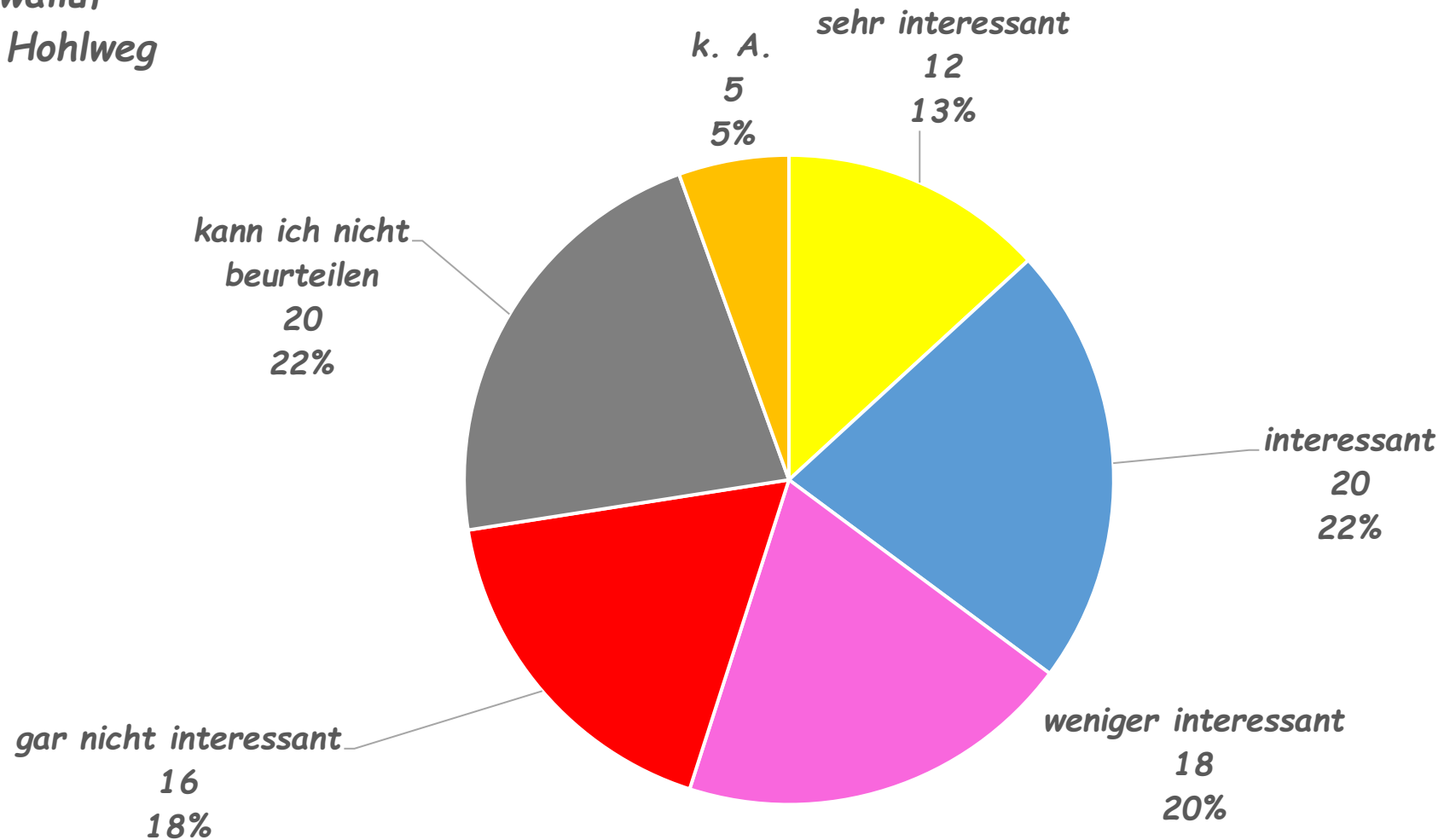

■ sehr interessant ■ interessant ■ weniger interessant ■ gar nicht interessant ■ kann ich nicht beurteilen ■ k. A.

Niederwalluf Spielplatz Am Mühlgraben

Alter	täglich	mehrmals pro Woche	einmal pro Woche	mehrmals pro Monat	einmal pro Monat	mind. einmal genutzt /seltener	noch nie genutzt	k. A.
3	4	1	4	6	1	3	1	
4		1	1	5	2	1	1	
5	3	1	2	1	1	3	3	
6	1		2	3	1		1	
7			2	1	2	1	2	1
8					2	1	2	1
9			1		1	3		
10					1		1	
11		1			1	4		1
12					1	1	1	1
13					2	1		1
14					1	1		
	täglich	mehrmals pro Woche	einmal pro Woche	mehrmals pro Monat	einmal pro Monat	mind. einmal genutzt /seltener	noch nie genutzt	k. A.
Gesamt	8	4	12	16	16	19	12	5

Niederwalluf Spielplatz Am Mühlgraben

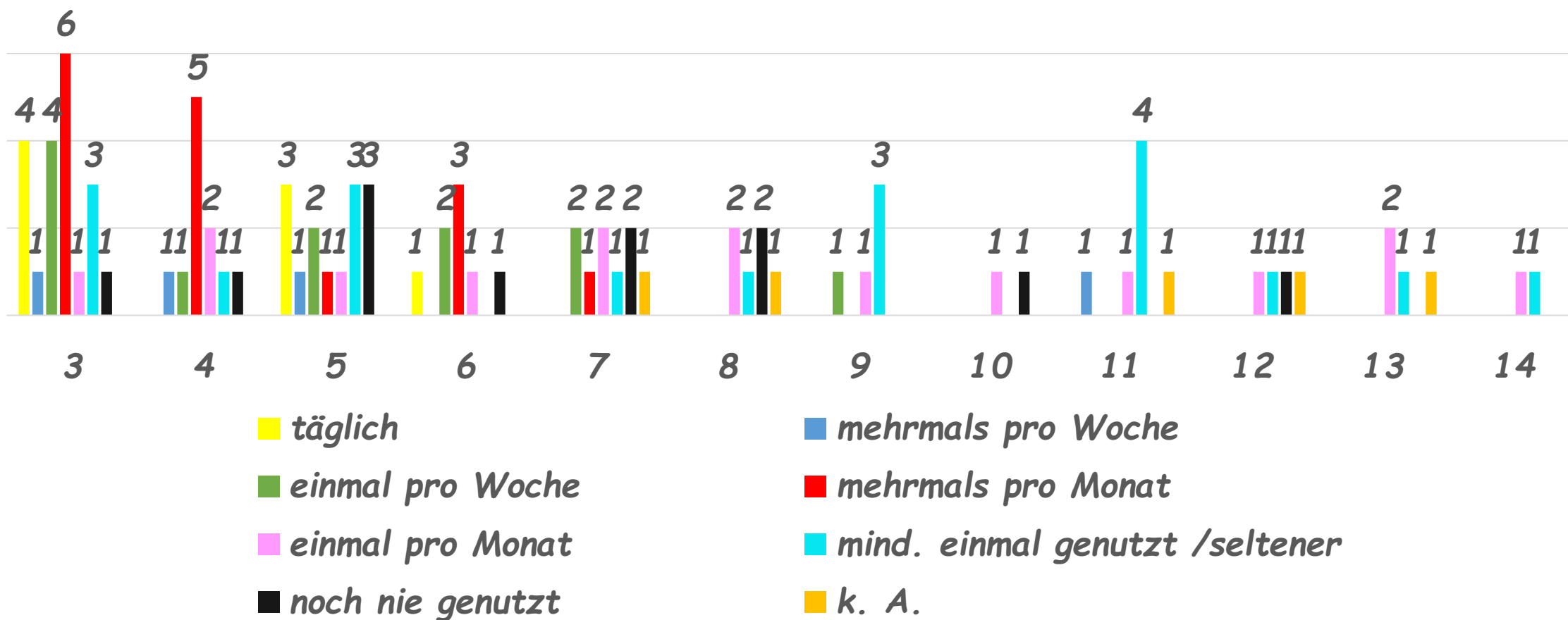

Niederwalluf Spielplatz Am Mühlgraben

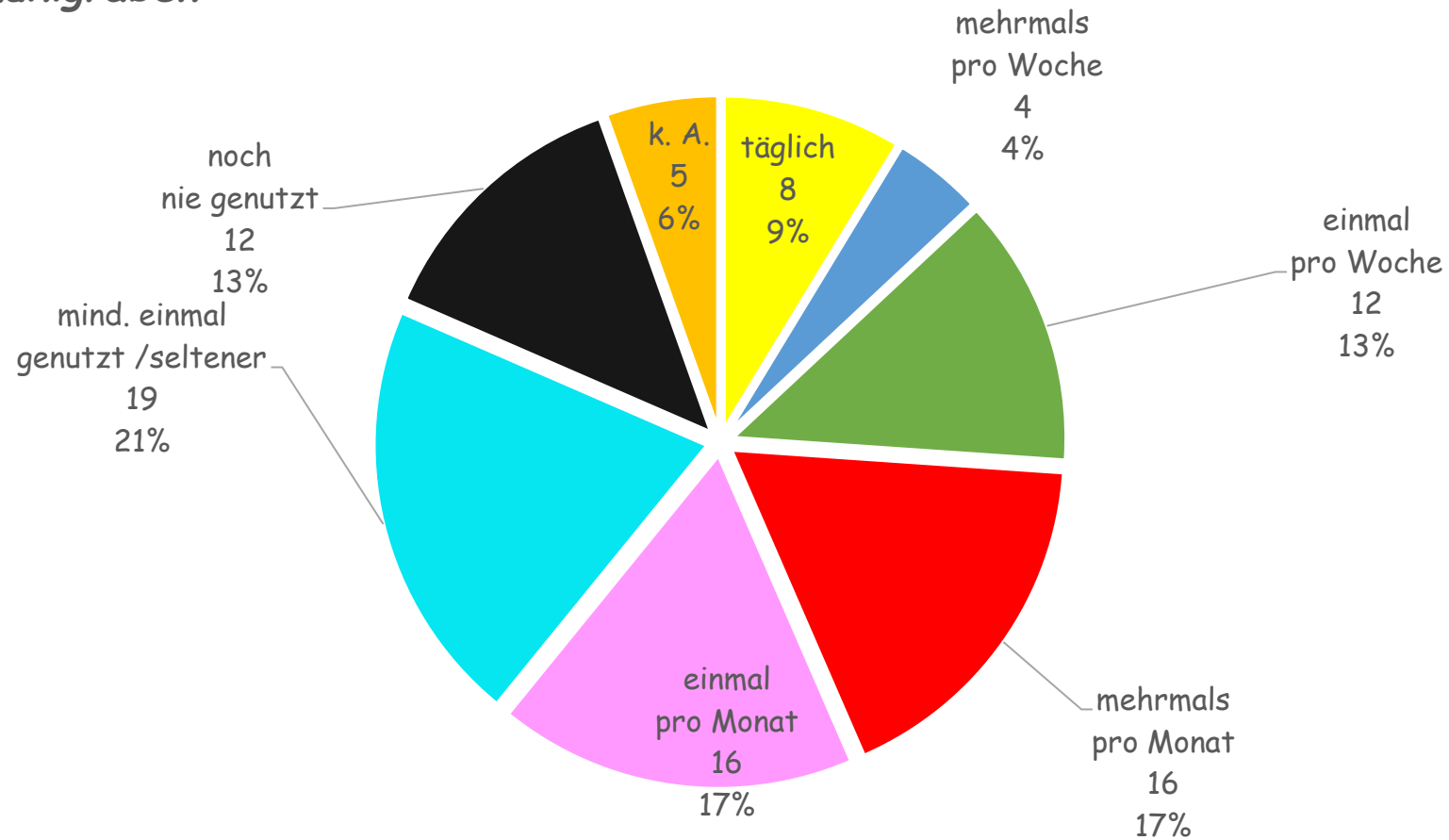

■ täglich ■ mehrmals pro Woche ■ einmal pro Woche ■ mehrmals pro Monat ■ einmal pro Monat ■ mind. einmal genutzt /seltener ■ noch nie genutzt ■ k. A.

Niederwalluf Spielplatz Am Mühlgraben

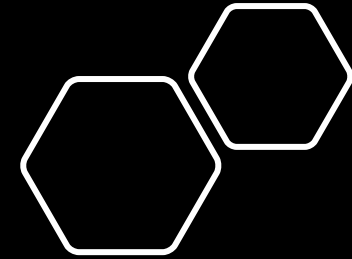

<i>Alter</i>	<i>sehr interessant</i>	<i>interessant</i>	<i>weniger interessant</i>	<i>gar nicht interessant</i>	<i>kann ich nicht beurteilen</i>	<i>k. A.</i>
3	1	8	6	1	1	2
4	3	3	2	1	2	
5	4	4	4	1	1	
6	2	2	2	1	1	
7	1	2	3		2	1
8		1		2	3	
9	1	2		2		
10			1		1	
11		2	1	2	1	1
12		1	2		1	
13		1		1	2	
14		1			1	
	<i>sehr interessant</i>	<i>interessant</i>	<i>weniger interessant</i>	<i>gar nicht interessant</i>	<i>kann ich nicht beurteilen</i>	<i>k. A.</i>
Gesamt	12	27	21	11	16	4

Niederwalluf Spielplatz Am Mühlgraben

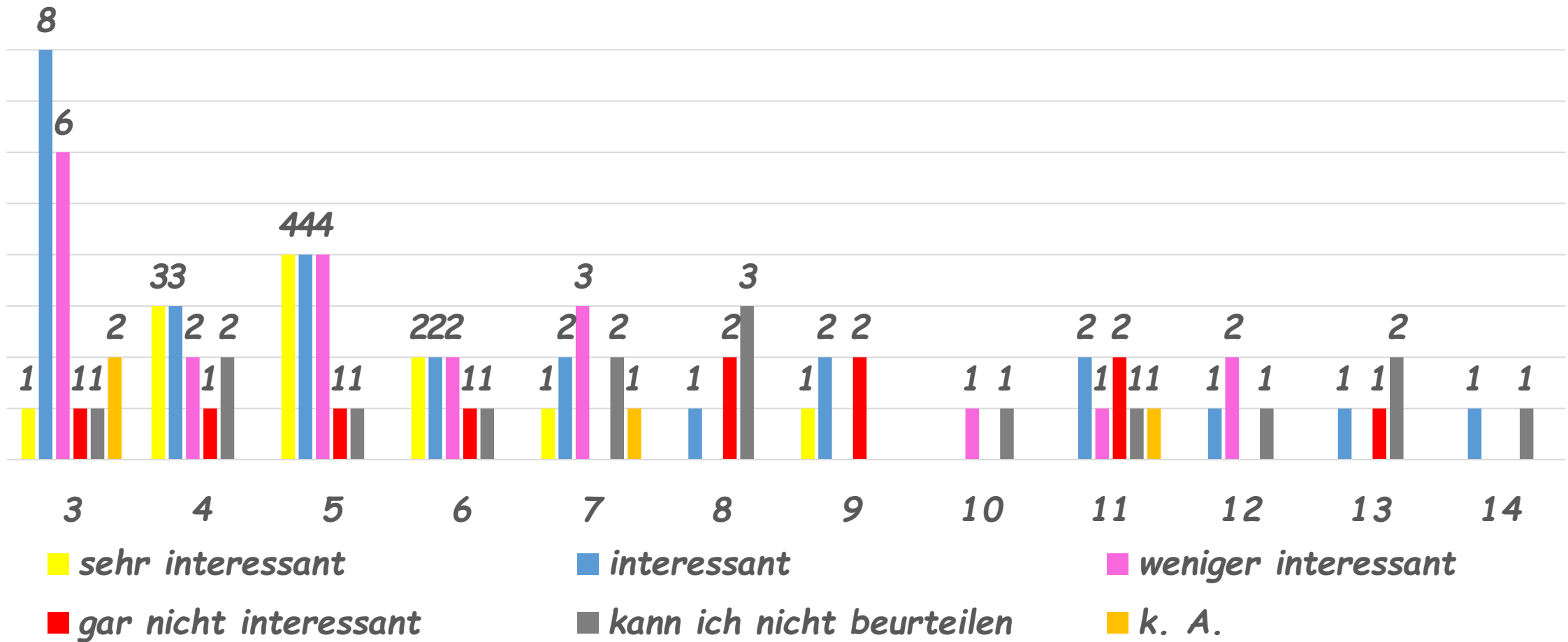

**Niederwalluf
Spielplatz Am Mühlgraben**

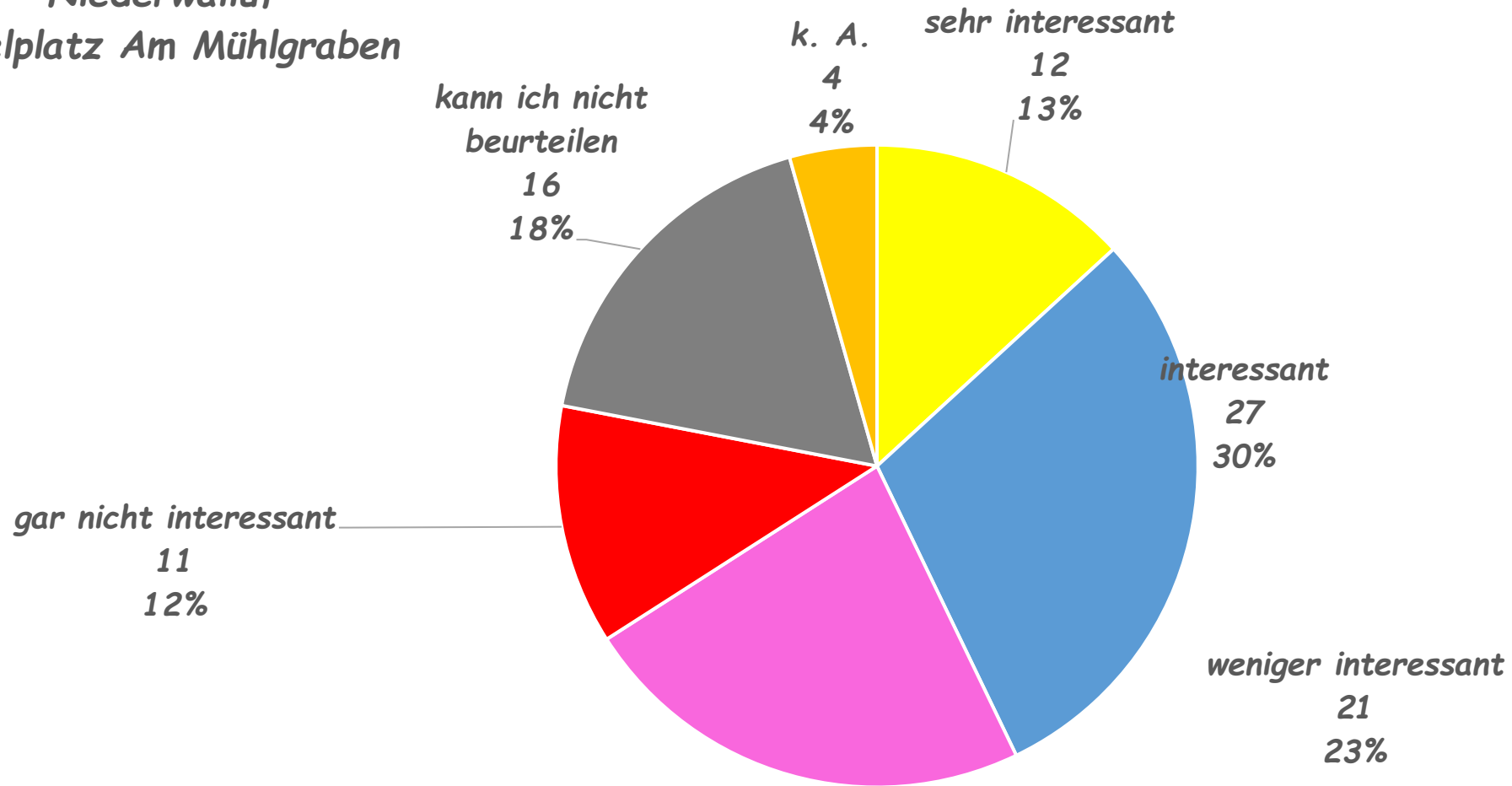

■ sehr interessant ■ interessant ■ weniger interessant ■ gar nicht interessant ■ kann ich nicht beurteilen ■ k. A.

Niederwalluf
Spielplatz Fliederstraße

Alter	taglich	mehrmals pro Woche	einmal pro Woche	mehrmals pro Monat	einmal pro Monat	mind. einmal genutzt /seltener	noch nie genutzt	k. A.
3	1		3	8	2	2	3	
4		1	1	3	1	1	3	1
5	1	2	1	1	3	2	3	1
6		1	1	3	1	1	1	
7		2		2	3		1	1
8		1		1	1	2	1	
9		1		1	1	2		
10						1	1	
11						4	1	2
12				2		1	1	
13				1	1	1		1
14			1				1	
	taglich	mehrmals pro Woche	einmal pro Woche	mehrmals pro Monat	einmal pro Monat	mind. einmal genutzt /seltener	noch nie genutzt	k. A.
Gesamt	2	8	7	22	13	17	16	6

Niederwalluf Spielplatz Fliederstraße

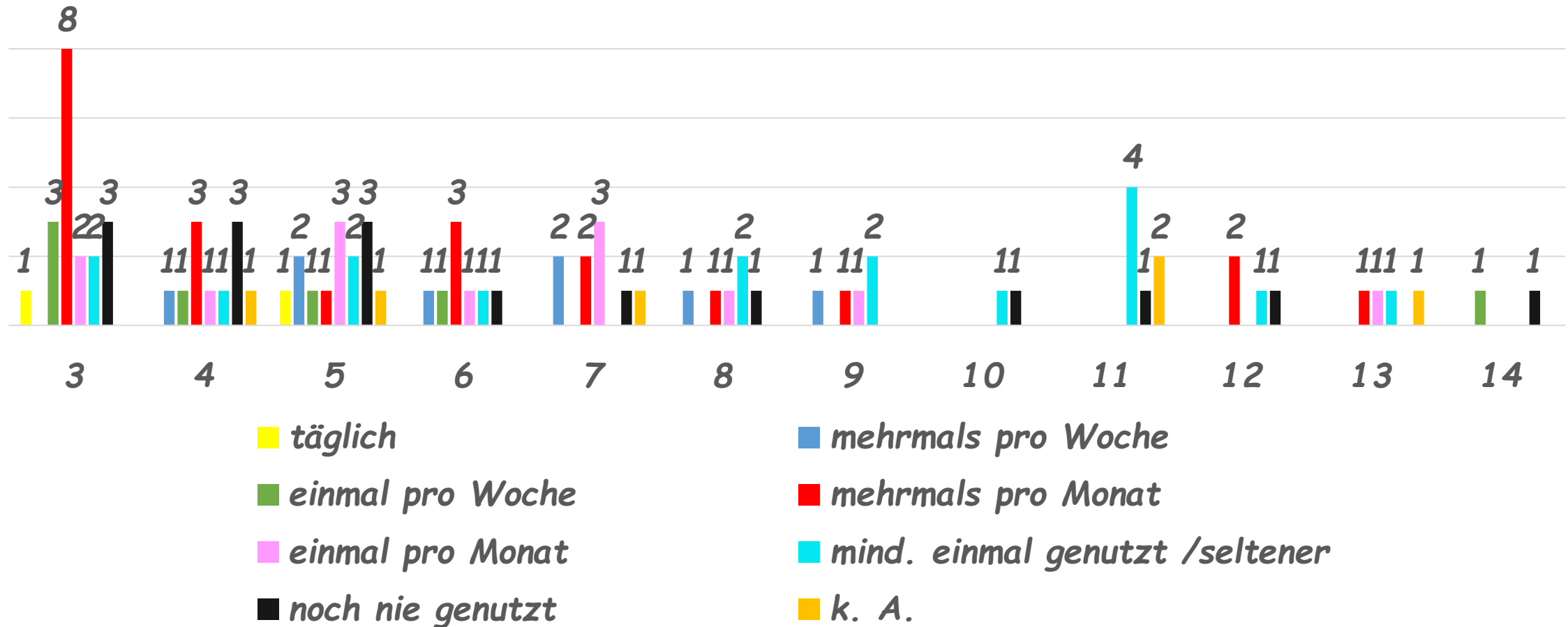

Niederwalluf Spielplatz Fliederstraße

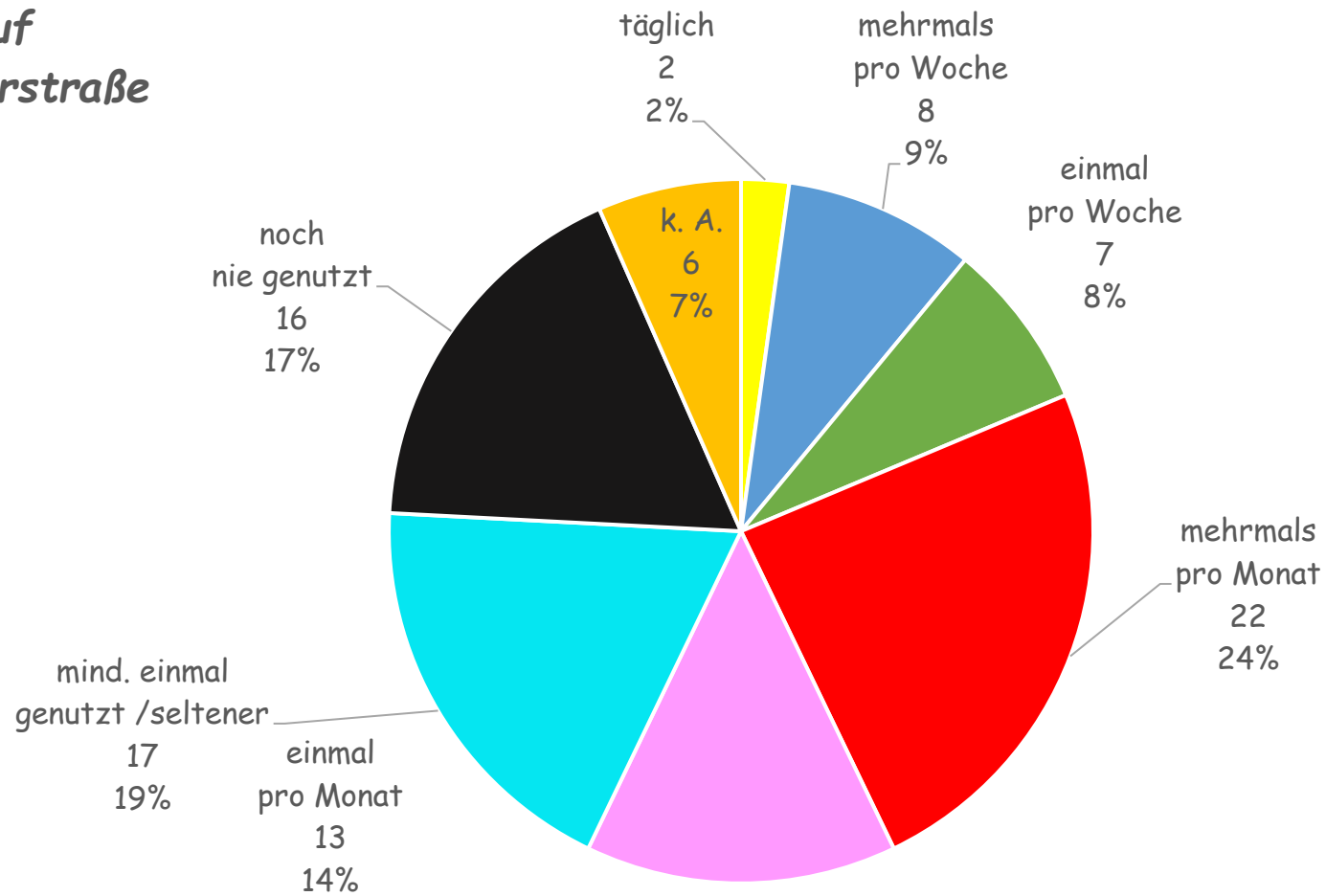

■ täglich ■ mehrmals pro Woche ■ einmal pro Woche ■ mehrmals pro Monat ■ einmal pro Monat ■ mind. einmal genutzt /seltener ■ noch nie genutzt ■ k. A.

Niederwalluf Spielplatz Fliederstraße

Alter	sehr interessant	interessant	weniger interessant	gar nicht interessant	kann ich nicht beurteilen	k. A.
3	3	9	4		3	
4	2	2	2	2	2	1
5	2	6	2		4	
6		4	4			
7	4	2	1		1	1
8	1	1	1	2	1	
9	1	1	3			
10					1	1
11		1	1	1	2	2
12		1	1	2		
13			1		3	
14	1				1	
	sehr interessant	interessant	weniger interessant	gar nicht interessant	kann ich nicht beurteilen	k. A.
Gesamt	14	27	20	7	18	5

Niederwalluf Spielplatz Fliederstraße

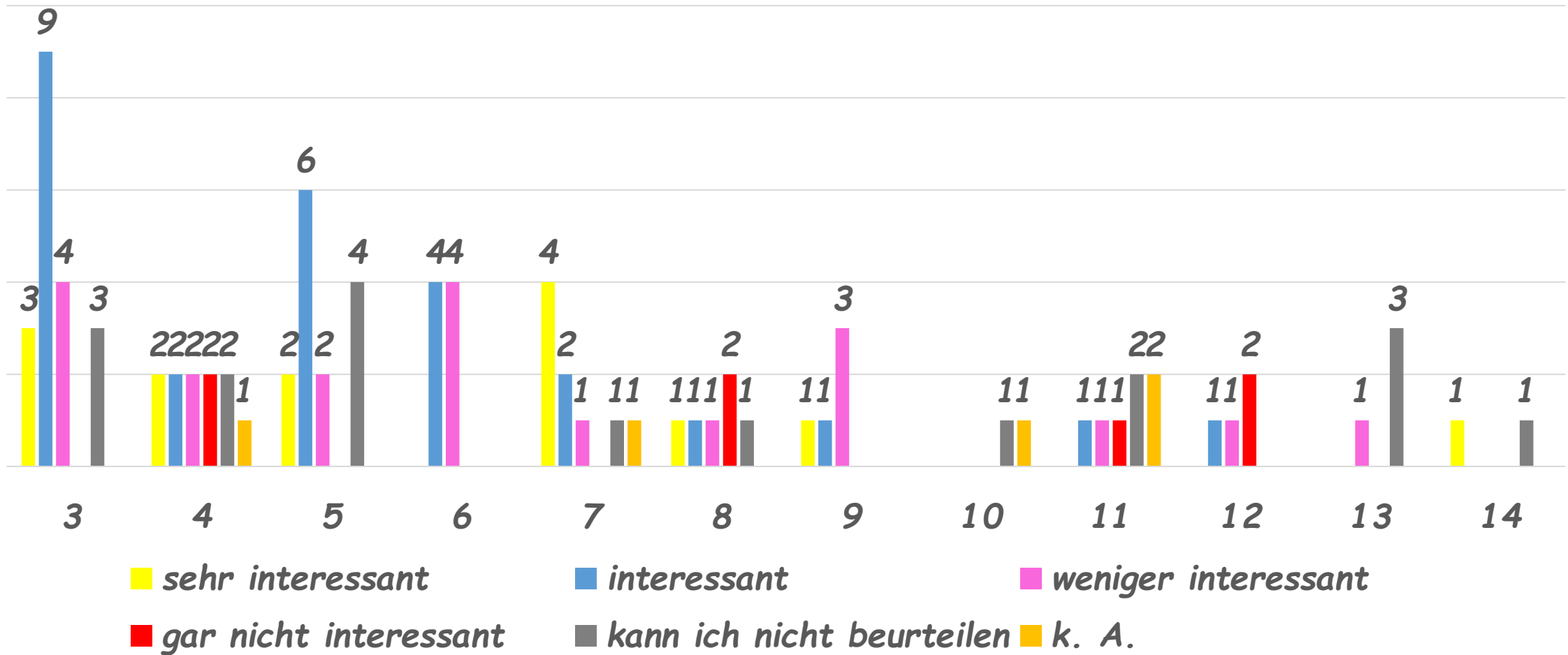

**Niederwalluf
Spielplatz Fliederstraße**

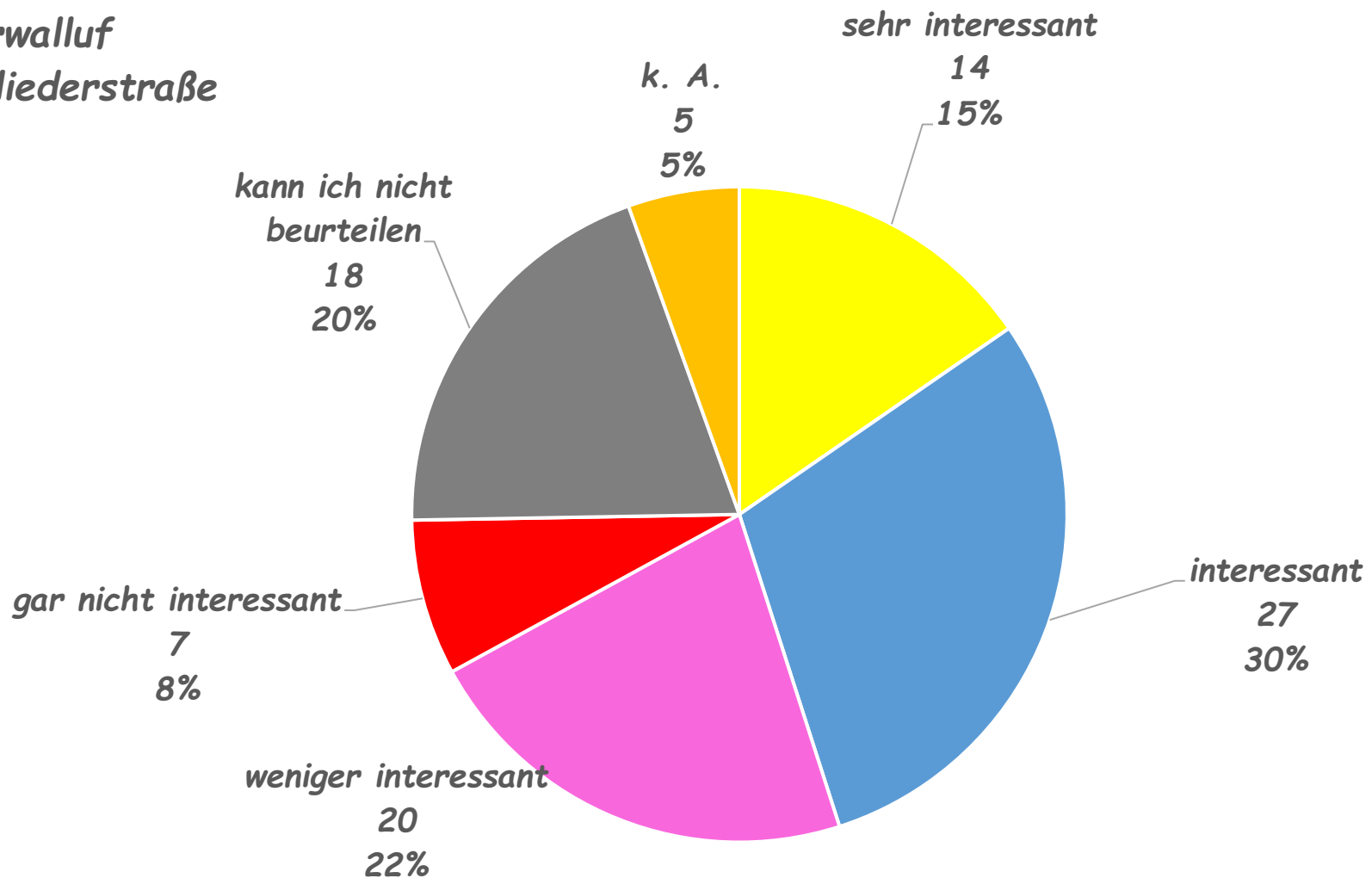

■ sehr interessant ■ interessant ■ weniger interessant ■ gar nicht interessant ■ kann ich nicht beurteilen ■ k. A.

Niederwalluf
Spielplatz Im Gottesacker

Alter	taglich	mehrmals pro Woche	einmal pro Woche	mehrmals pro Monat	einmal pro Monat	mind. einmal genutzt /seltener	noch nie genutzt	k. A.
3			1	3		7	8	
4					3	2	5	1
5		1	1	1		5	5	1
6			1		1	4	2	
7					1	6	1	1
8			1		1	3	1	
9					1	2	2	
10							2	
11						2	3	2
12						3	1	
13				1		1	1	1
14							2	
	taglich	mehrmals pro Woche	einmal pro Woche	mehrmals pro Monat	einmal pro Monat	mind. einmal genutzt /seltener	noch nie genutzt	k. A.
Gesamt	0	1	4	5	7	35	33	6

Niederwalluf Spielplatz Im Gottesacker

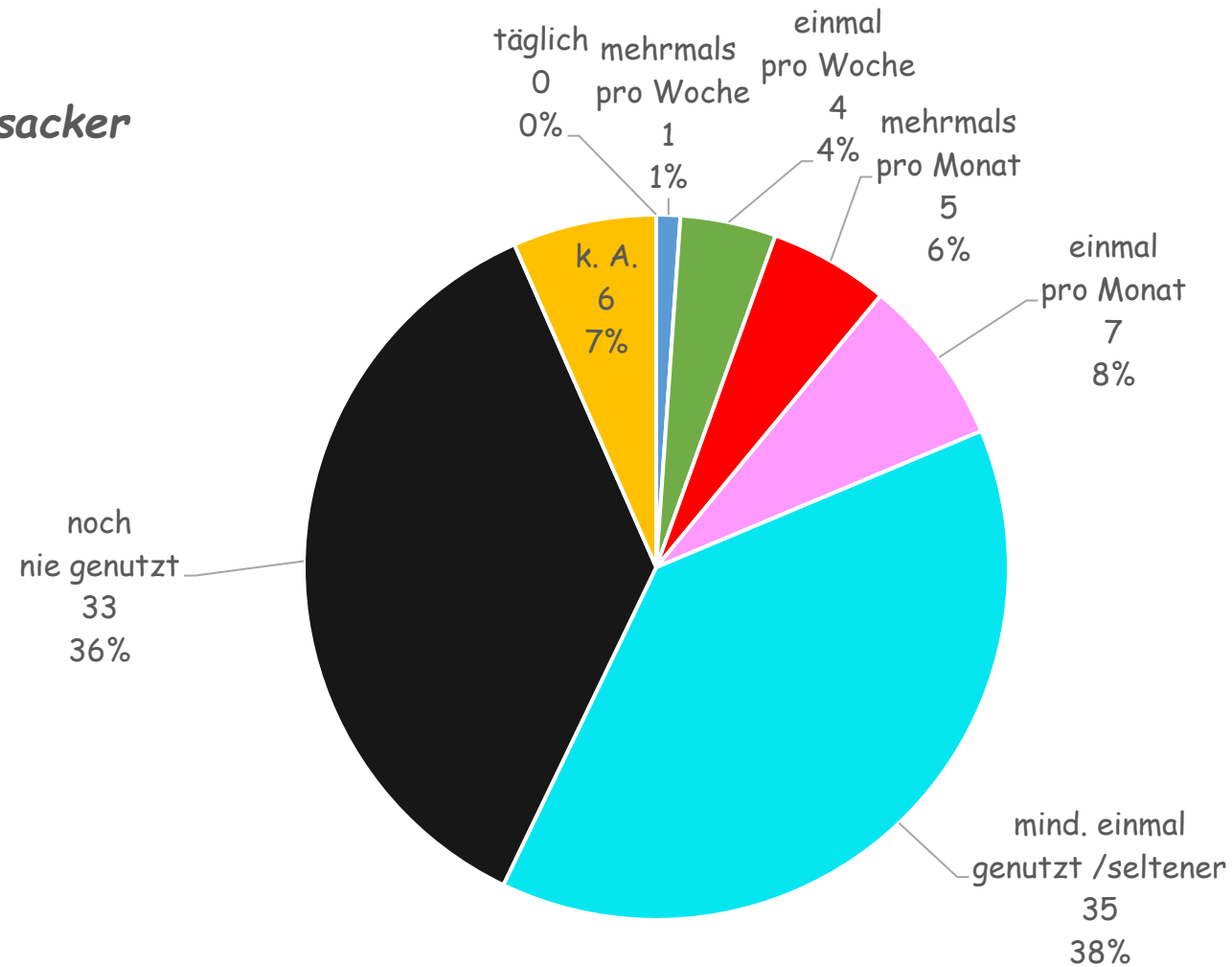

■ täglich
 ■ mehrmals pro Woche
 ■ einmal pro Woche
 ■ mehrmals pro Monat
 ■ einmal pro Monat
 ■ mind. einmal genutzt /seltener
 ■ noch nie genutzt
 ■ k. A.

Niederwalluf Spielplatz Im Gottesacker

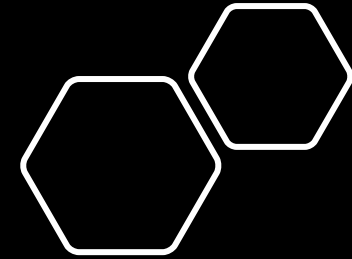

<i>Alter</i>	<i>sehr interessant</i>	<i>interessant</i>	<i>weniger interessant</i>	<i>gar nicht interessant</i>	<i>kann ich nicht beurteilen</i>	<i>k. A.</i>
3			3	6	9	1
4	1		2	2	5	1
5	1		4	4	4	1
6			3	3	2	
7		1	2	4	1	1
8		1	2	2	1	
9		2		1	2	
10				2		
11		1		2	2	2
12		1		3		
13		1			3	
14					2	
	<i>sehr interessant</i>	<i>interessant</i>	<i>weniger interessant</i>	<i>gar nicht interessant</i>	<i>kann ich nicht beurteilen</i>	<i>k. A.</i>
Gesamt	2	7	16	29	31	6

Niederwalluf Spielplatz Im Gottesacker

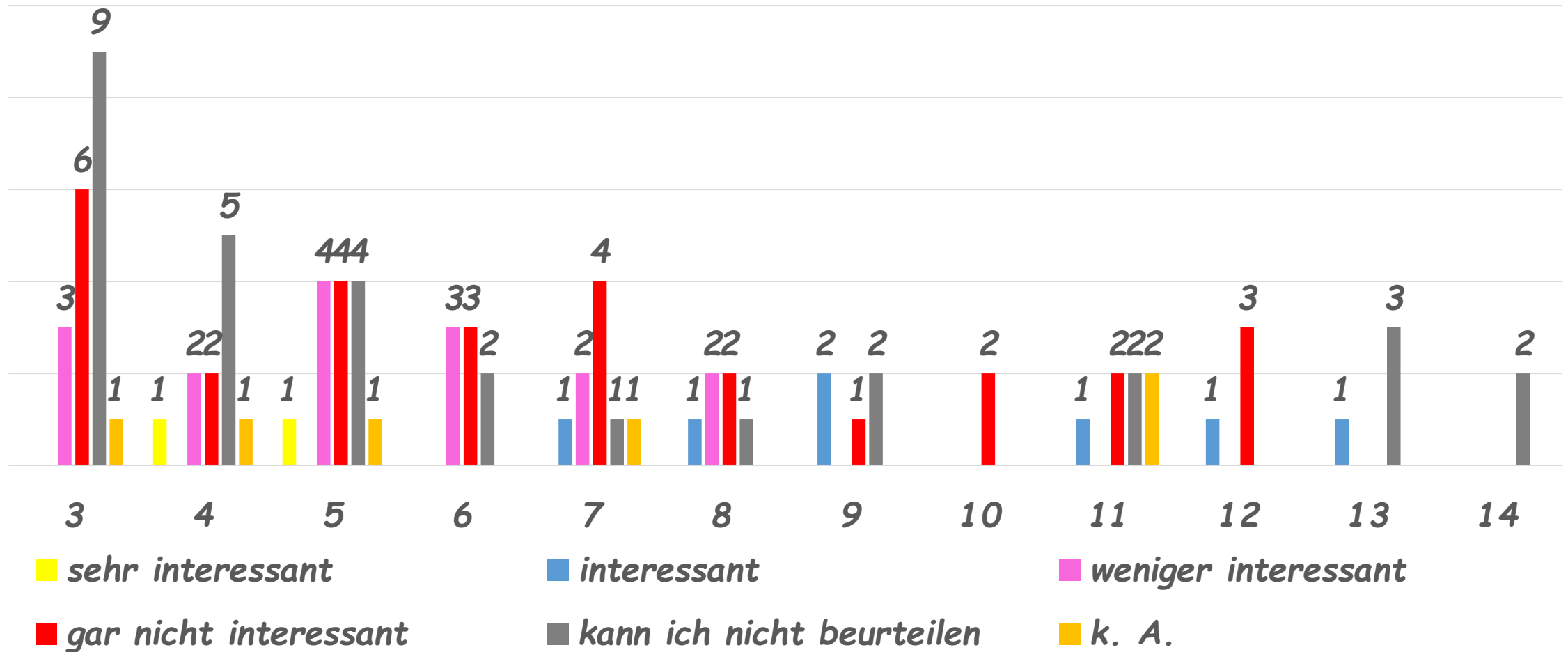

**Niederwalluf
Spielplatz Im Gottesacker**

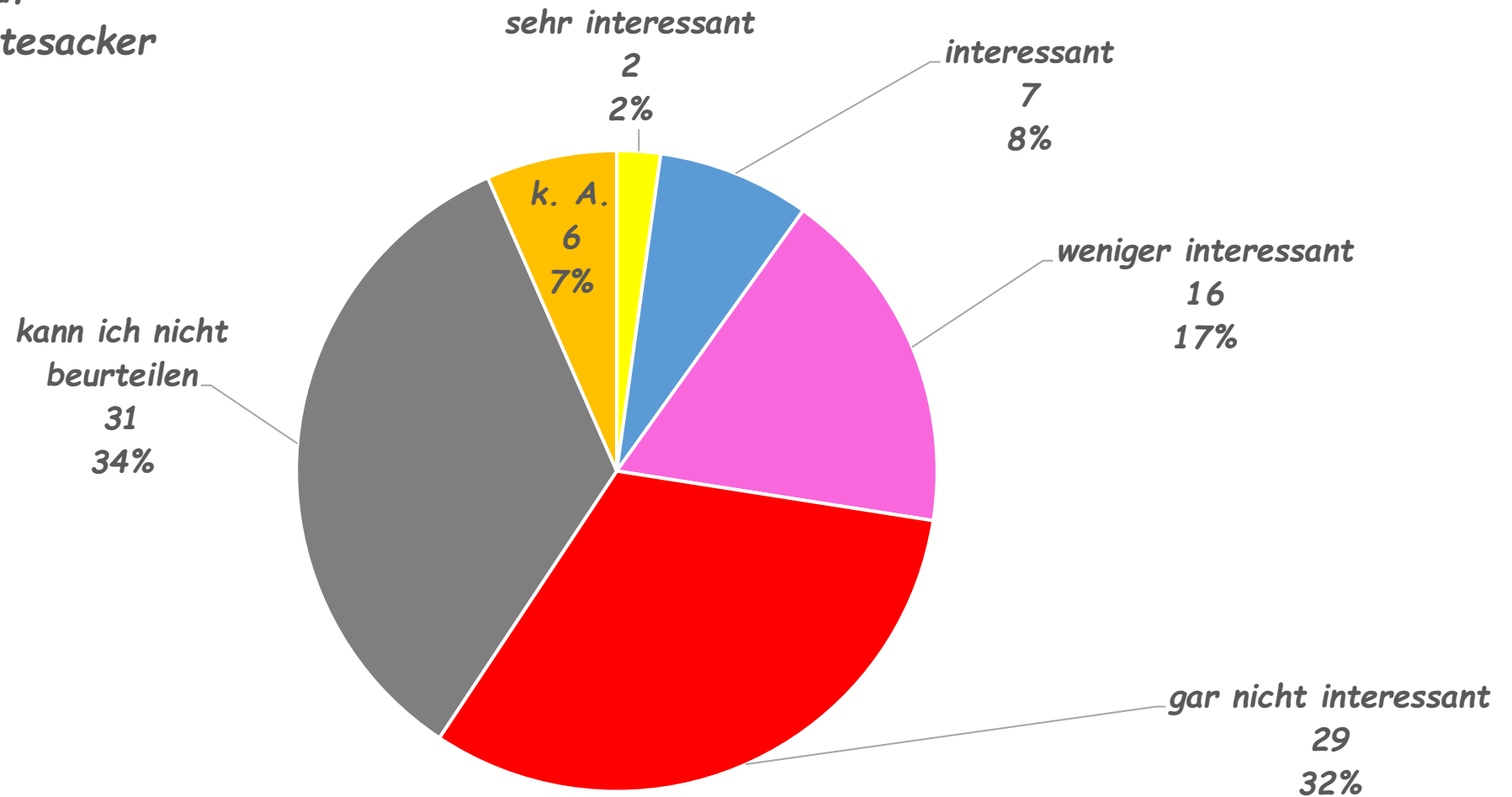

■ sehr interessant ■ interessant ■ weniger interessant ■ gar nicht interessant ■ kann ich nicht beurteilen ■ k. A.

**Niederwalluf
Spielplatz Lilienweg**

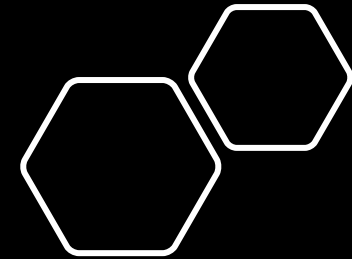

Alter	taglich	mehrmals pro Woche	einmal pro Woche	mehrmals pro Monat	einmal pro Monat	mind. einmal genutzt /seltener	noch nie genutzt	k. A.
3		1	2	3	3	6	4	
4				2	2	2	4	1
5		1	1	1	3	1	6	1
6					2	4	2	
7		1	1	1	2	1	2	1
8					1		5	
9					2	1	2	
10						1	1	
11					1	3	2	1
12				1			3	
13					1	1	1	1
14							2	
	taglich	mehrmals pro Woche	einmal pro Woche	mehrmals pro Monat	einmal pro Monat	mind. einmal genutzt /seltener	noch nie genutzt	k. A.
Gesamt	0	3	4	8	17	20	34	5

Niederwalluf Spielplatz Lilienweg

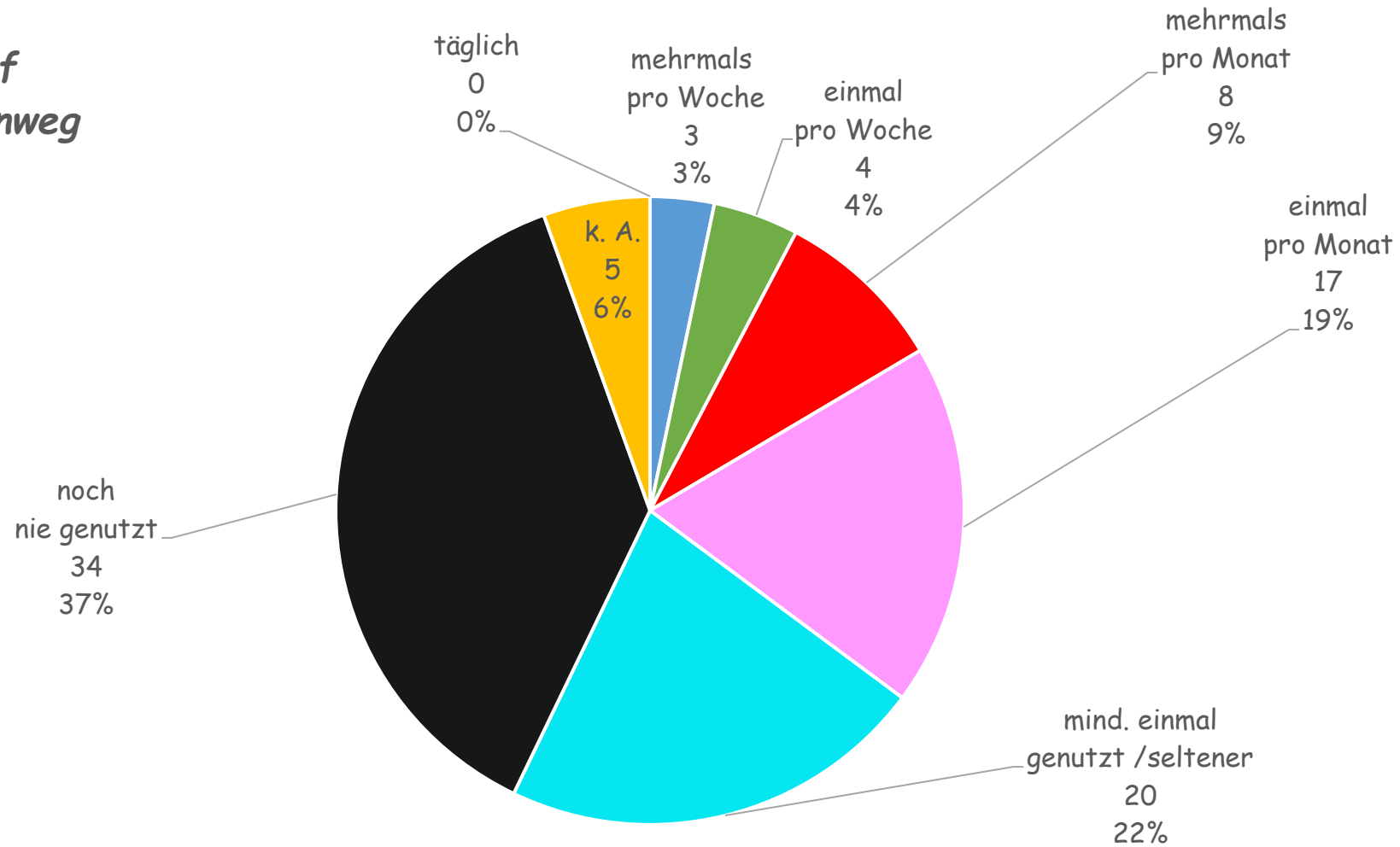

■ täglich ■ mehrmals pro Woche ■ einmal pro Woche ■ mehrmals pro Monat ■ einmal pro Monat ■ mind. einmal genutzt /seltener ■ noch nie genutzt ■ k. A.

Niederwalluf Spielplatz Lilienweg

<i>Alter</i>	<i>sehr interessant</i>	<i>interessant</i>	<i>weniger interessant</i>	<i>gar nicht interessant</i>	<i>kann ich nicht beurteilen</i>	<i>k. A.</i>
3	3		4	6	6	
4		2	1	1	6	1
5		2	2	2	8	
6			3	3	2	
7	1		4	1	2	1
8			1	2	3	
9		2		1	2	
10				1	1	
11		2	1	1	2	1
12			1	2	1	
13		2			2	
14					2	
	<i>sehr interessant</i>	<i>interessant</i>	<i>weniger interessant</i>	<i>gar nicht interessant</i>	<i>kann ich nicht beurteilen</i>	<i>k. A.</i>
Gesamt	4	10	17	20	37	3

Niederwalluf Spielplatz Lilienweg

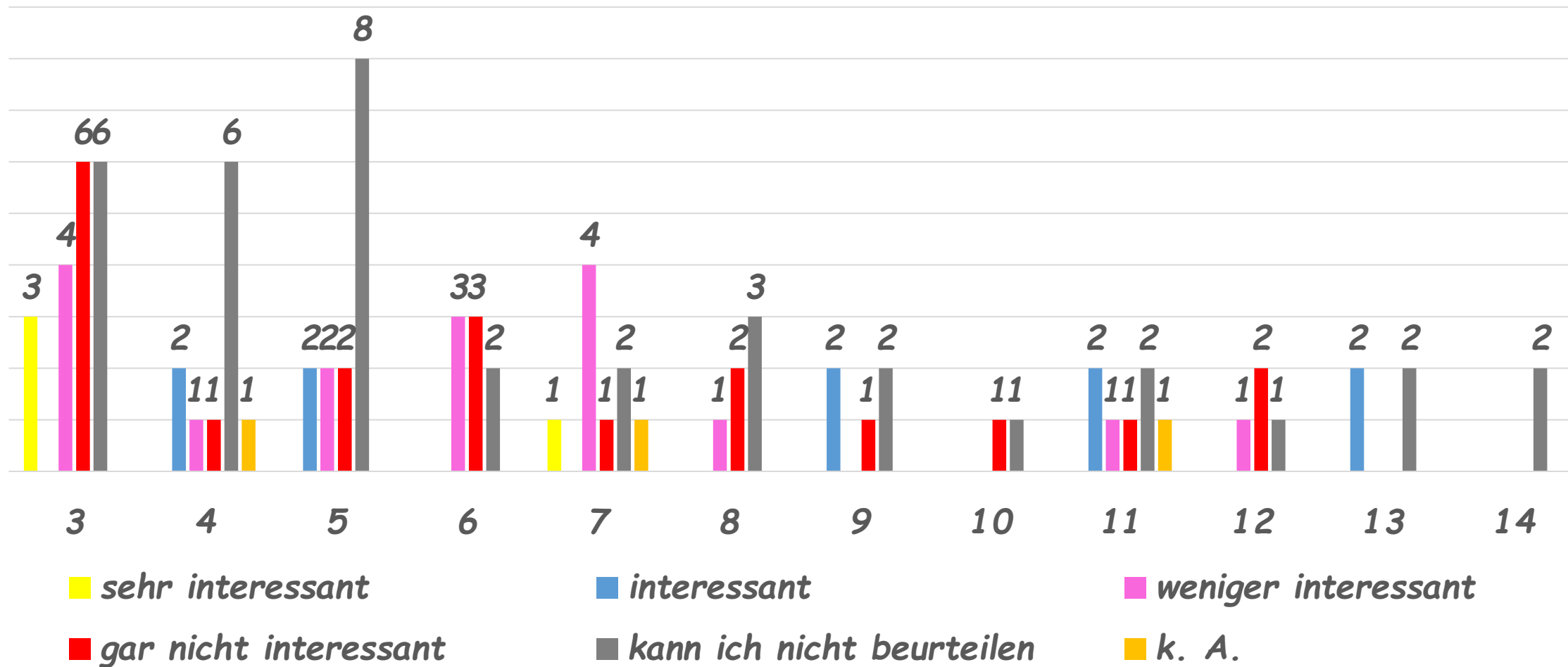

**Niederwalluf
Spielplatz Lilienweg**

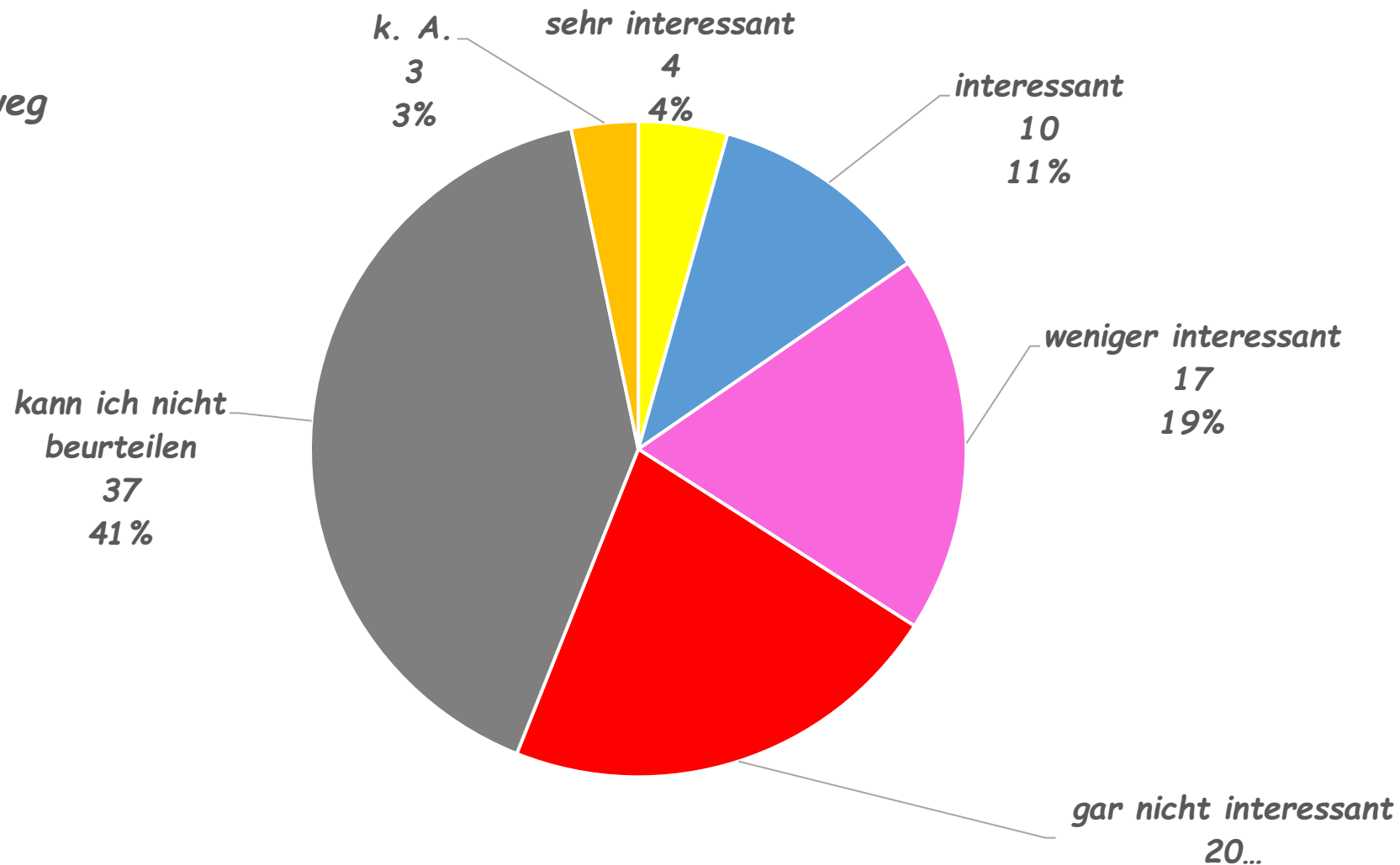

■ sehr interessant ■ interessant ■ weniger interessant ■ gar nicht interessant ■ kann ich nicht beurteilen ■ k. A.

Niederwalluf Spielplatz Mohnweg

Alter	taglich	mehrmals pro Woche	einmal pro Woche	mehrmals pro Monat	einmal pro Monat	mind. einmal genutzt /seltener	noch nie genutzt	k. A.
3				1	1	10	7	
4					1	3	6	1
5				1	1	4	7	1
6					1	4	3	
7					1	3	4	1
8						2	4	
9		1	1				3	
10							2	
11						3	2	2
12						2	2	
13						1	2	1
14						1	1	
	taglich	mehrmals pro Woche	einmal pro Woche	mehrmals pro Monat	einmal pro Monat	mind. einmal genutzt /seltener	noch nie genutzt	k. A.
Gesamt	0	1	1	2	5	33	43	6

Niederwalluf Spielplatz Mohnweg

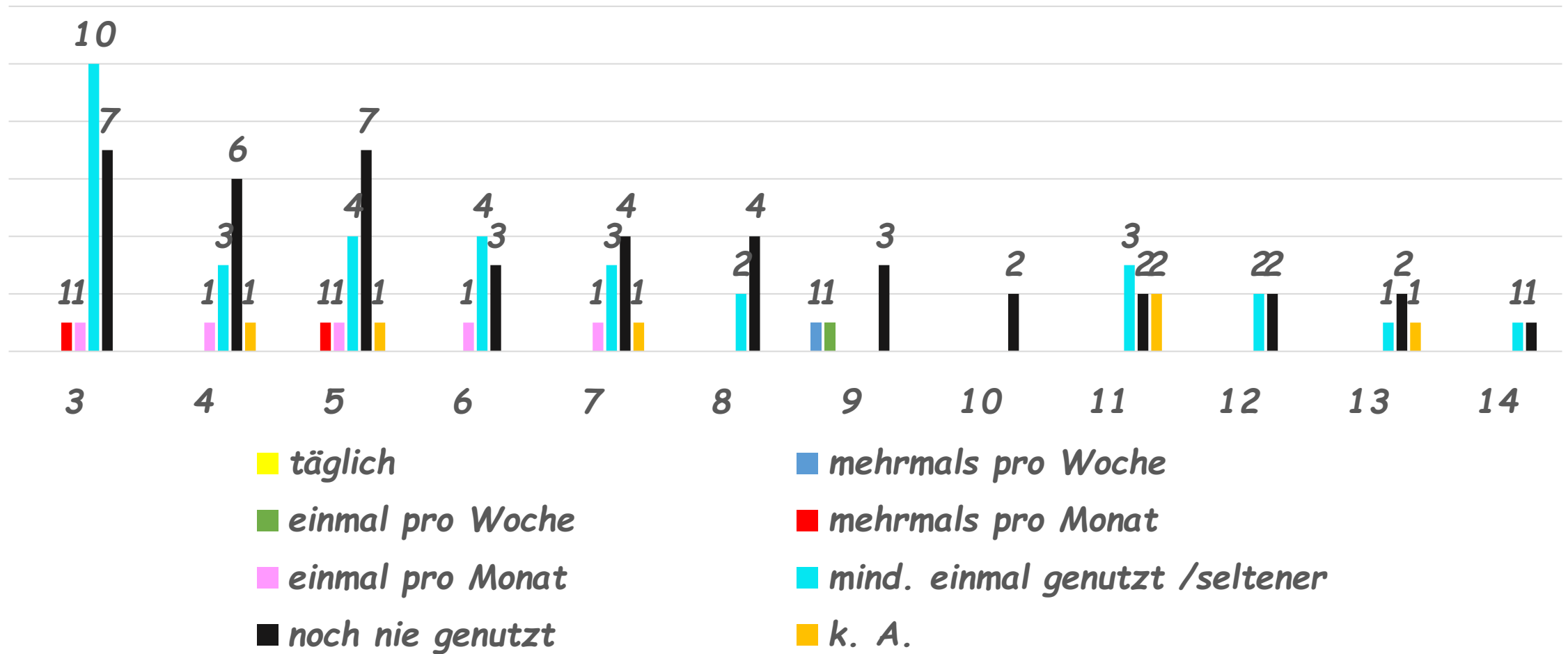

Niederwalluf Spielplatz Mohnweg

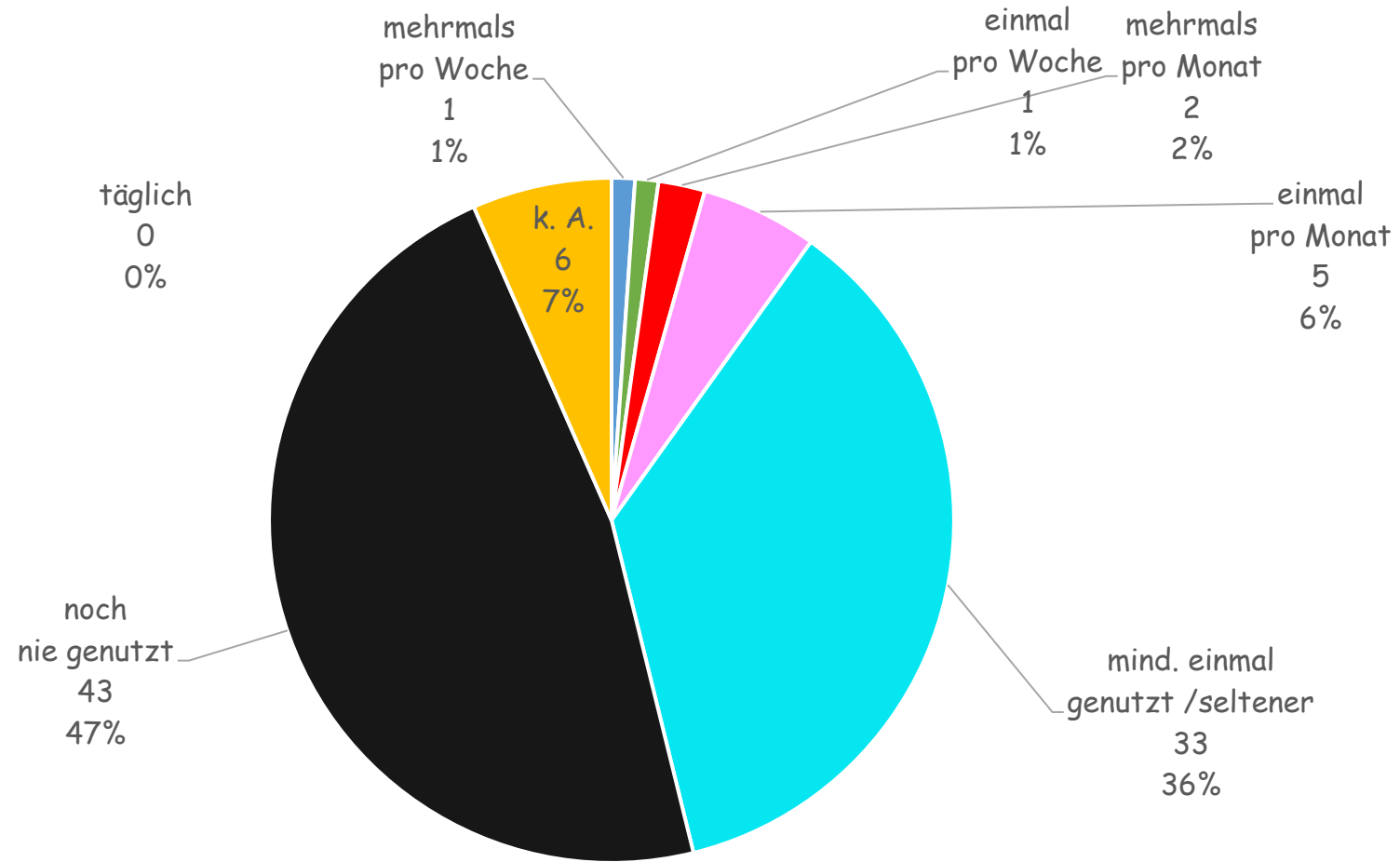

■ täglich ■ mehrmals pro Woche ■ einmal pro Woche ■ mehrmals pro Monat ■ einmal pro Monat ■ mind. einmal genutzt /seltener ■ noch nie genutzt ■ k. A.

Niederwalluf Spielplatz Mohnweg

<i>Alter</i>	<i>sehr interessant</i>	<i>interessant</i>	<i>weniger interessant</i>	<i>gar nicht interessant</i>	<i>kann ich nicht beurteilen</i>	<i>k. A.</i>
3		3	4	6	6	
4		1		5	4	1
5		1	4	2	6	1
6			2	4	2	
7		1	1	2	4	1
8				2	4	
9		1	1	1	2	
10					2	
11			1	3	1	2
12				3	1	
13					4	
14			1		1	
	<i>sehr interessant</i>	<i>interessant</i>	<i>weniger interessant</i>	<i>gar nicht interessant</i>	<i>kann ich nicht beurteilen</i>	<i>k. A.</i>
Gesamt	0	7	14	28	37	5

Niederwalluf Spielplatz Mohnweg

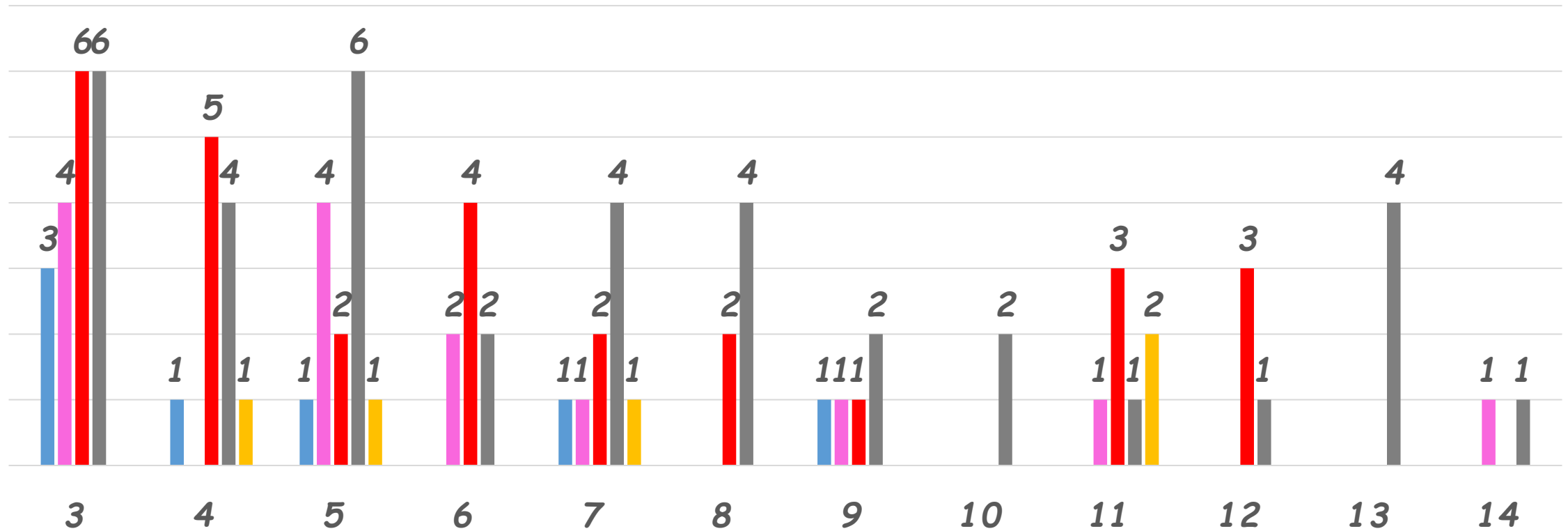

■ *sehr interessant*

■ *interessant*

■ *weniger interessant*

■ *gar nicht interessant*

■ *kann ich nicht beurteilen*

■ *k. A.*

**Niederwalluf
Spielplatz Mohnweg**

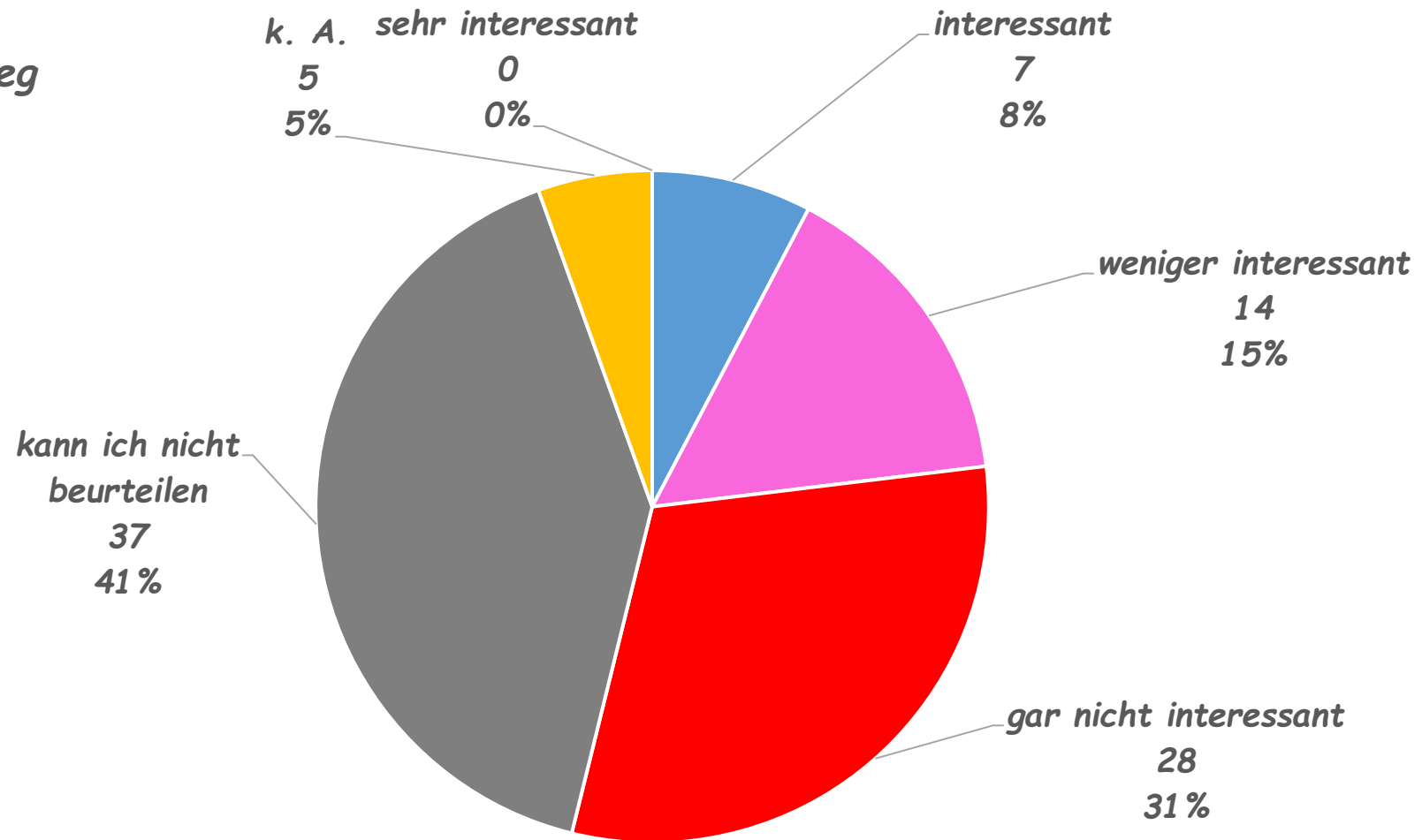

■ sehr interessant ■ interessant ■ weniger interessant ■ gar nicht interessant ■ kann ich nicht beurteilen ■ k. A.

**Niederwalluf
Spielplatz Rheinufer (Kran)**

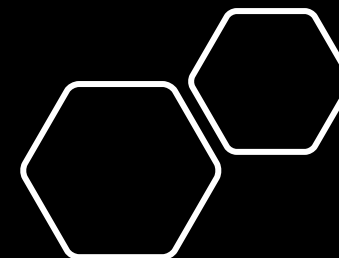

Alter	taglich	mehrmals pro Woche	einmal pro Woche	mehrmals pro Monat	einmal pro Monat	mind. einmal genutzt /seltener	noch nie genutzt	k. A.
3	2	3	1	5	3	3	2	
4		1	2	4	2	2		
5		5	1	2	2	3	1	
6	1	1	2	1	1	2		
7			1	1	4		3	
8		1		1	1	3		
9			1	1	2	1		
10					1	1		
11		1		1	1	3		1
12				1		3		
13					2	1		1
14						1	1	
	taglich	mehrmals pro Woche	einmal pro Woche	mehrmals pro Monat	einmal pro Monat	mind. einmal genutzt /seltener	noch nie genutzt	k. A.
Gesamt	3	12	8	17	19	23	7	2

Niederwalluf Spielplatz Rheinufer (Kran)

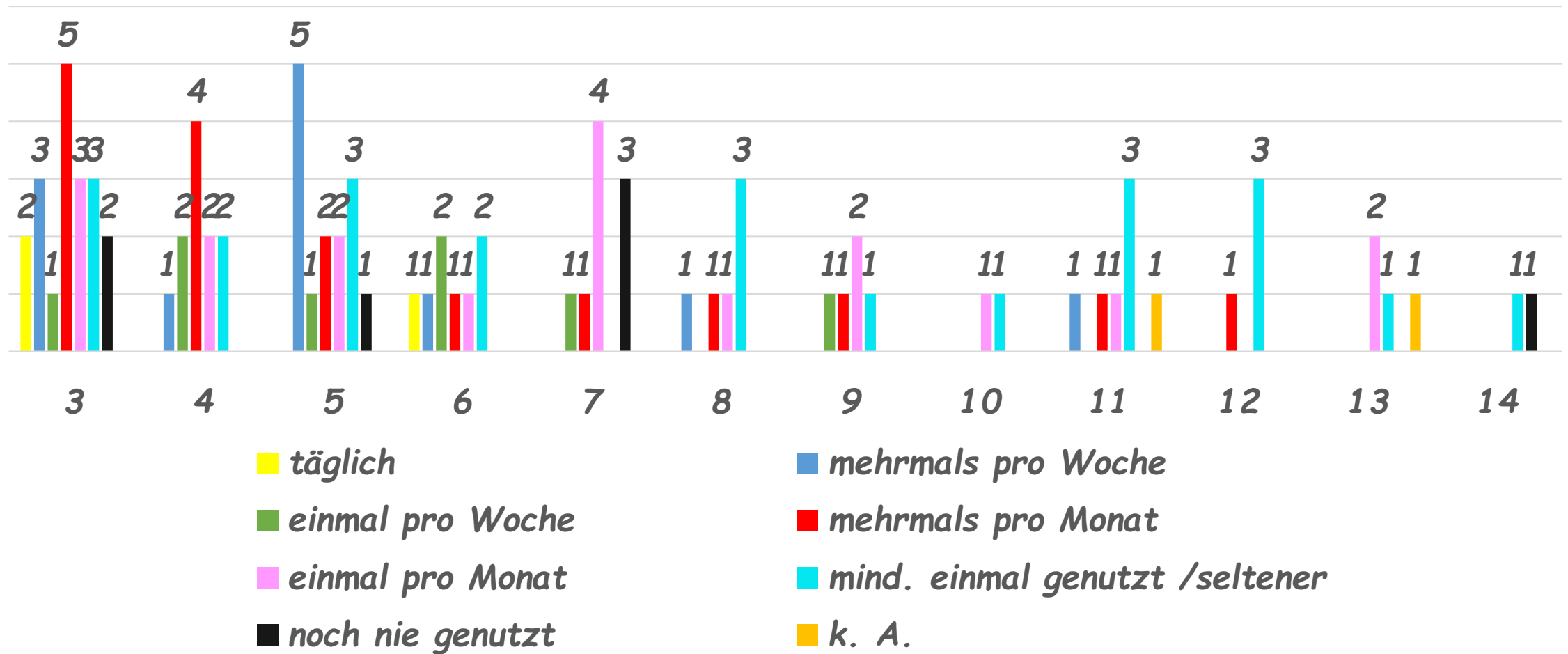

Niederwalluf Spielplatz Rheinufer (Kran)

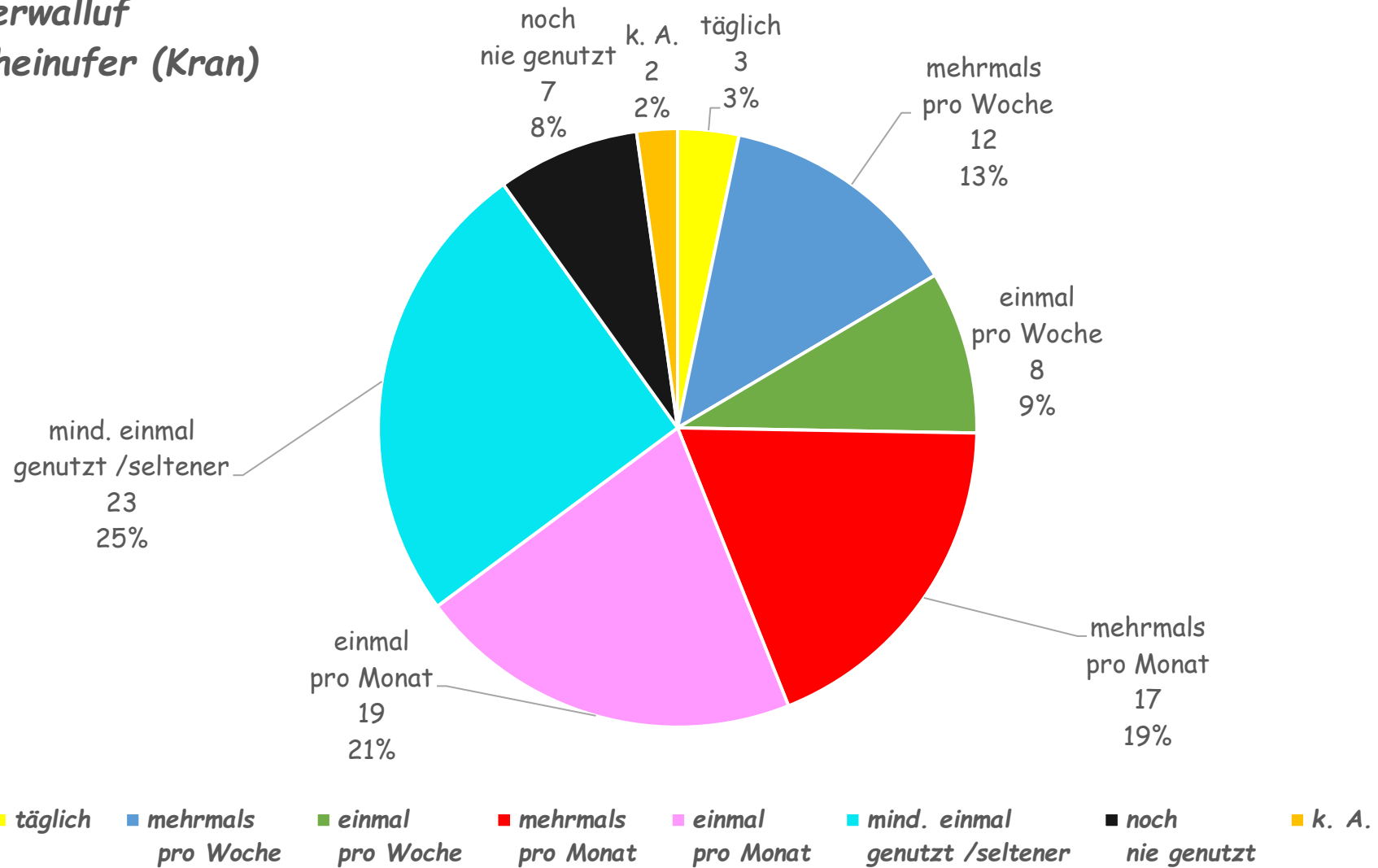

Niederwalluf Spielplatz Rheinufer (Kran)

Alter	sehr interessant	interessant	weniger interessant	gar nicht interessant	kann ich nicht beurteilen	k. A.
3	4	3	9	2	1	
4	2	5	3	1		
5	2	4	3	4	1	
6	2	2	2	1		1
7	1	1	5	2		
8		2	2	1	1	
9	1	1	3			
10			1	1		
11		1	1	3		2
12			3	1		
13			1	1	2	
14	1		1			
	sehr interessant	interessant	weniger interessant	gar nicht interessant	kann ich nicht beurteilen	k. A.
Gesamt	13	19	34	17	5	3

Niederwalluf Spielplatz Rheinufer (Kran)

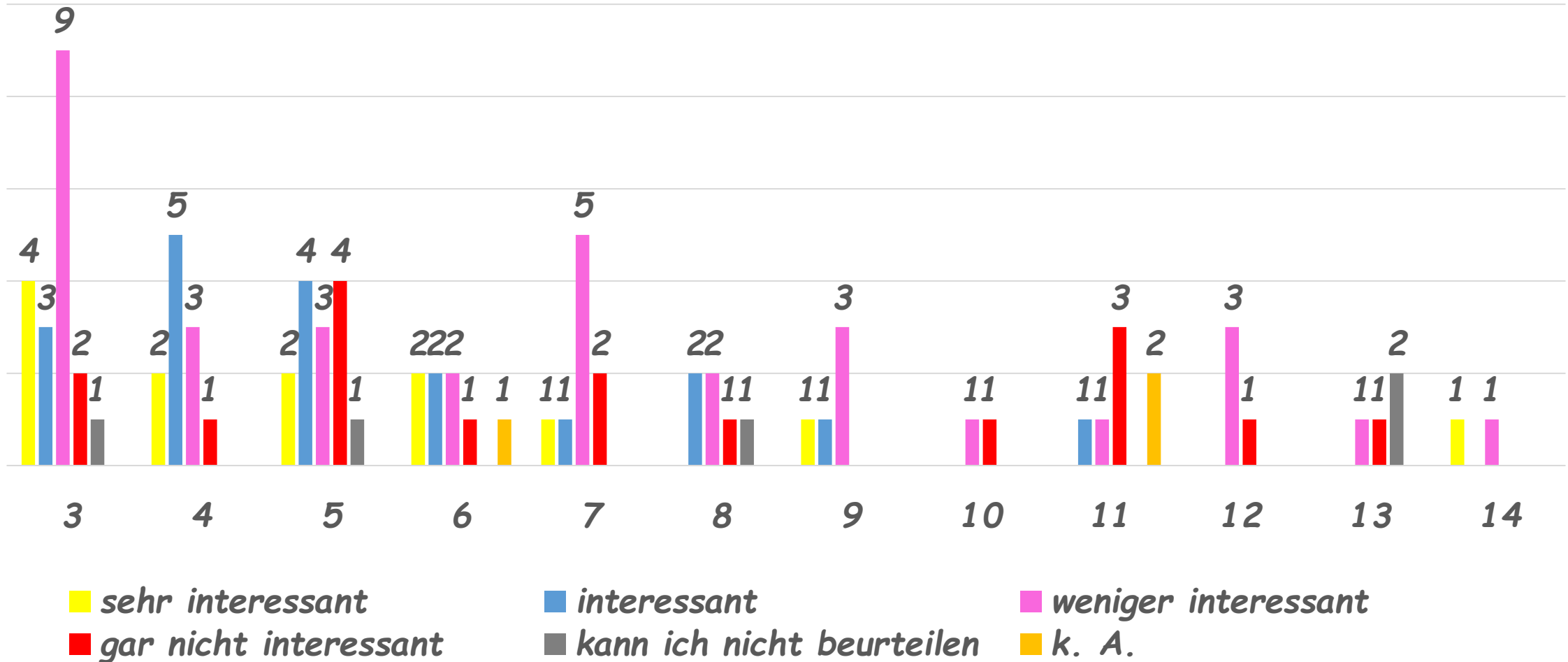

**Niederwalluf
Spielplatz Rheinufer (Kran)**

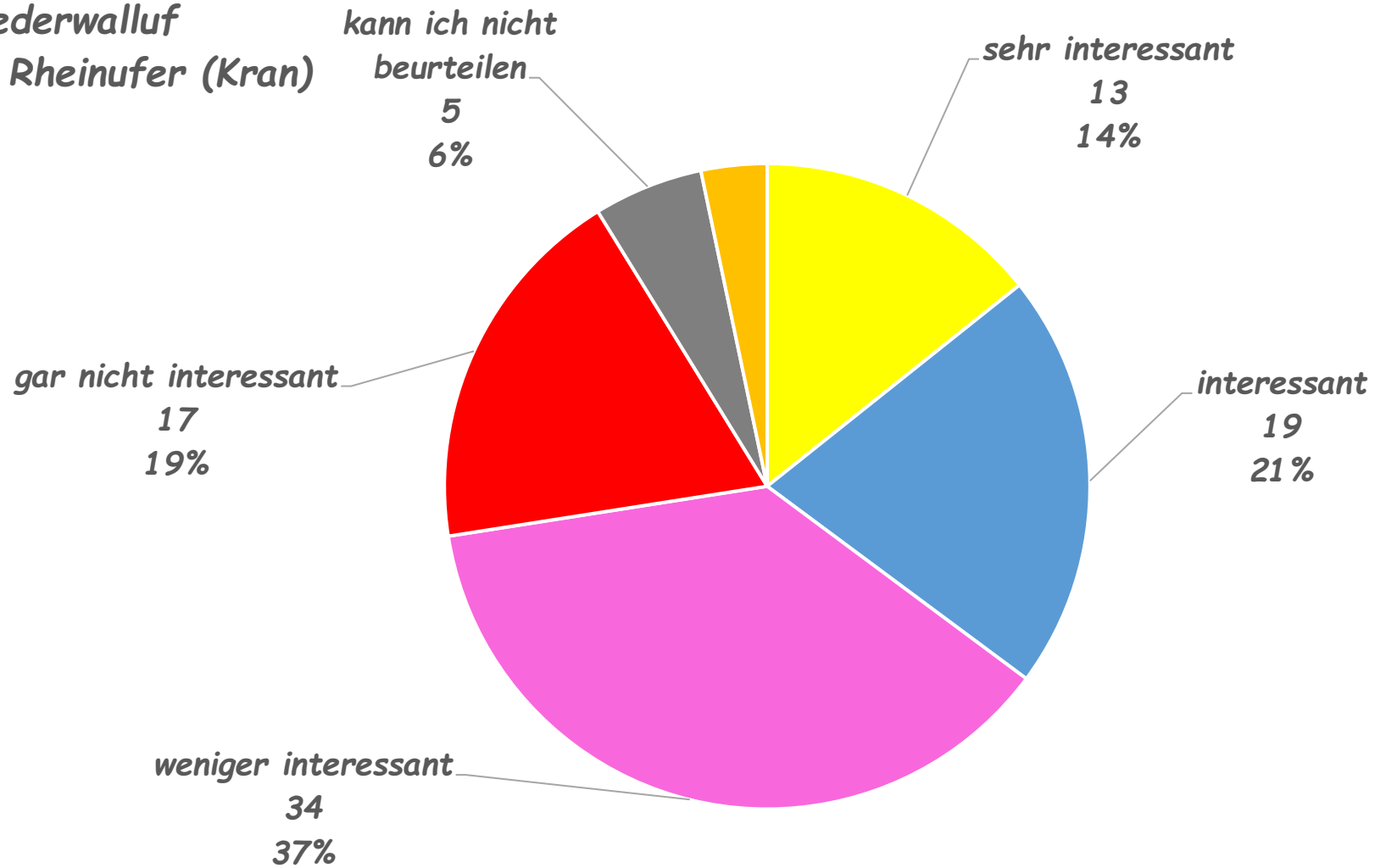

■ sehr interessant ■ interessant ■ weniger interessant ■ gar nicht interessant ■ kann ich nicht beurteilen ■ k. A.

Niederwalluf Spielplatz Sonnenblumenweg

Alter	taglich	mehrmals pro Woche	einmal pro Woche	mehrmals pro Monat	einmal pro Monat	mind. einmal genutzt /seltener	noch nie genutzt	k. A.
3					3	3	13	
4		1					9	1
5						2	11	1
6					1	1	6	
7					1	2	5	1
8						1	5	
9			1				4	
10							2	
11				1		1	4	1
12						2	2	
13						1	2	1
14							2	
	taglich	mehrmals pro Woche	einmal pro Woche	mehrmals pro Monat	einmal pro Monat	mind. einmal genutzt /seltener	noch nie genutzt	k. A.
Gesamt	0	1	1	1	5	13	65	5

Niederwalluf Spielplatz Sonnenblumenweg

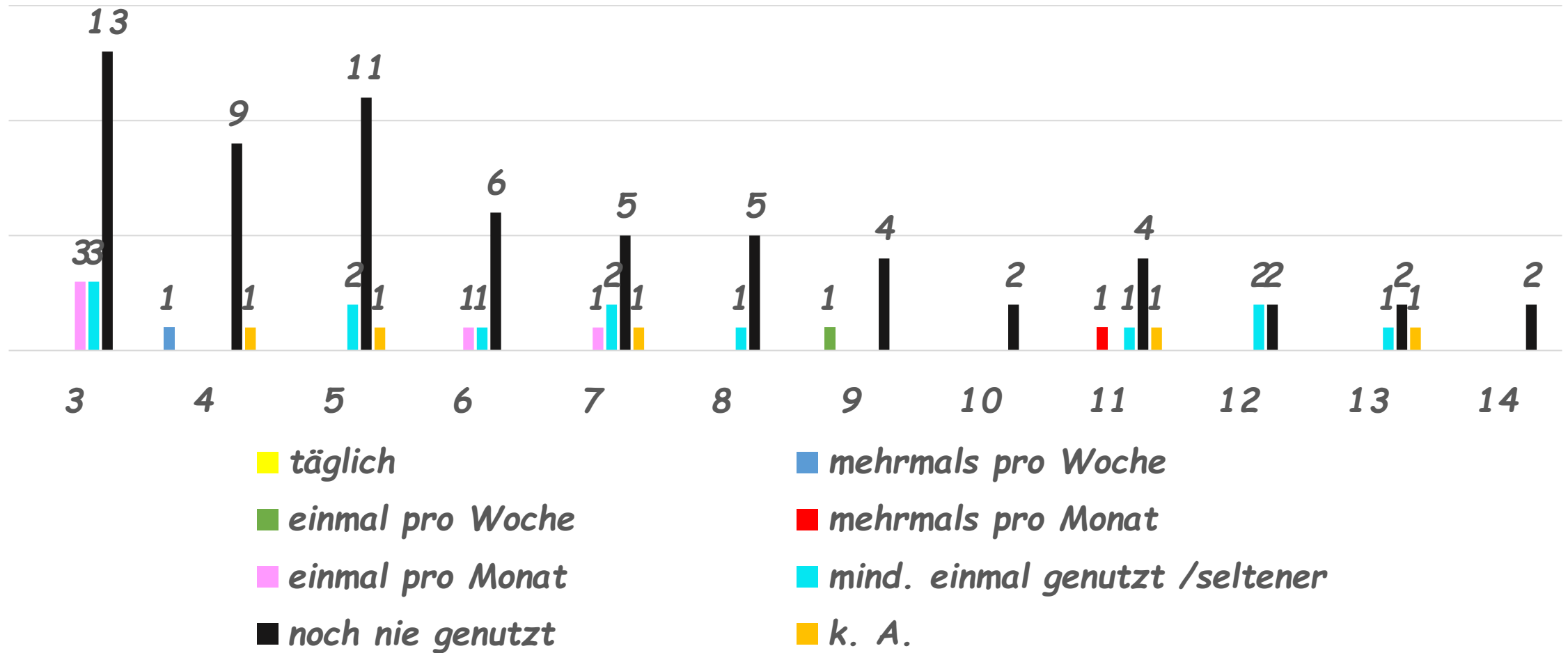

**Niederwalluf
Spielplatz Sonnenblumenweg**

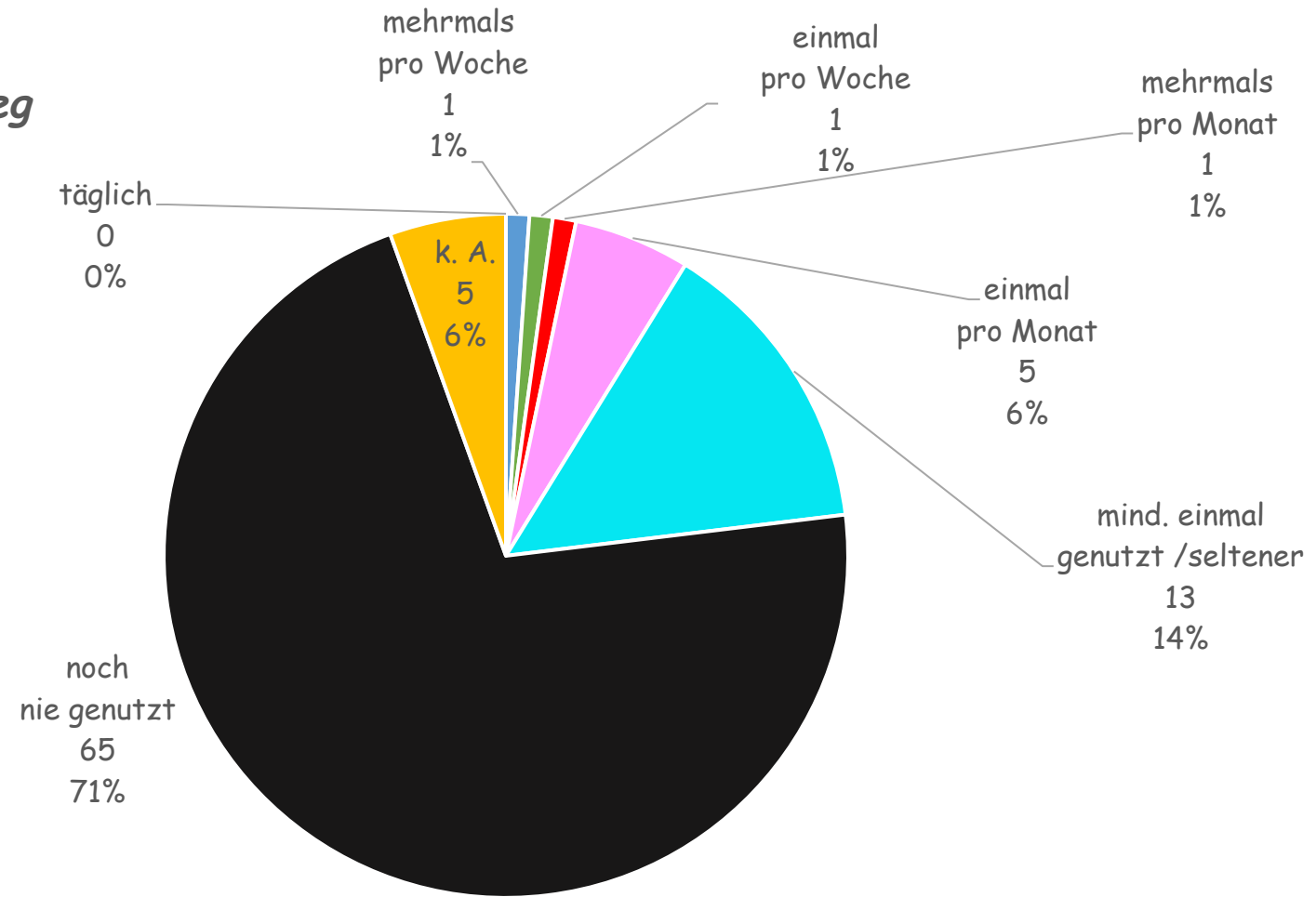

- täglich
- mehrmals pro Woche
- einmal pro Woche
- mehrmals pro Monat
- einmal pro Monat
- mind. einmal genutzt /seltener
- noch nie genutzt
- k. A.

Niederwalluf

Spielplatz Sonnenblumenweg

Alter	sehr interessant	interessant	weniger interessant	gar nicht interessant	kann ich nicht beurteilen	k. A.
3	2	1	1	3	12	
4				2	8	1
5			1	1	10	2
6		1	2	2	3	
7			2	1	5	1
8				2	4	
9		1			4	
10					2	
11			1	1	2	3
12				3	1	
13					4	
14					2	
	sehr interessant	interessant	weniger interessant	gar nicht interessant	kann ich nicht beurteilen	k. A.
Gesamt	2	3	7	15	57	7

Niederwalluf Spielplatz Sonnenblumenweg

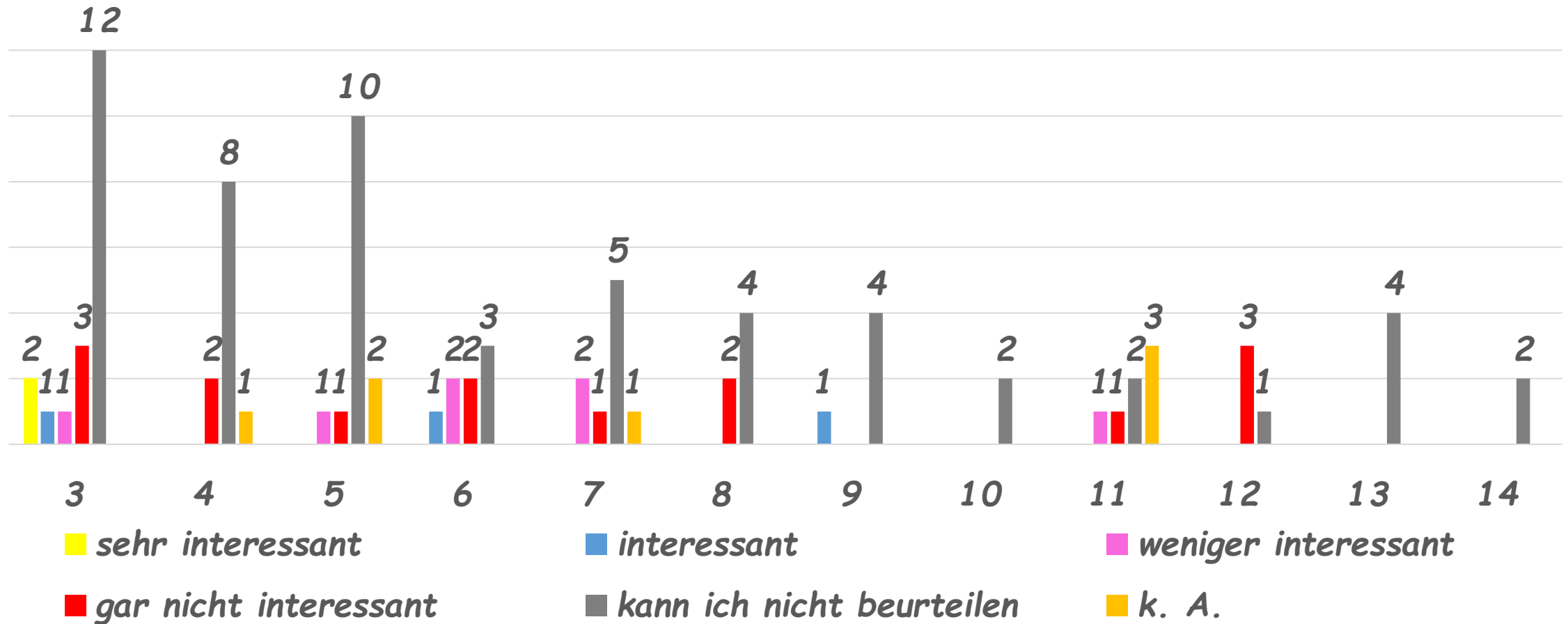

**Niederwalluf
Spielplatz Sonnenblumenweg**

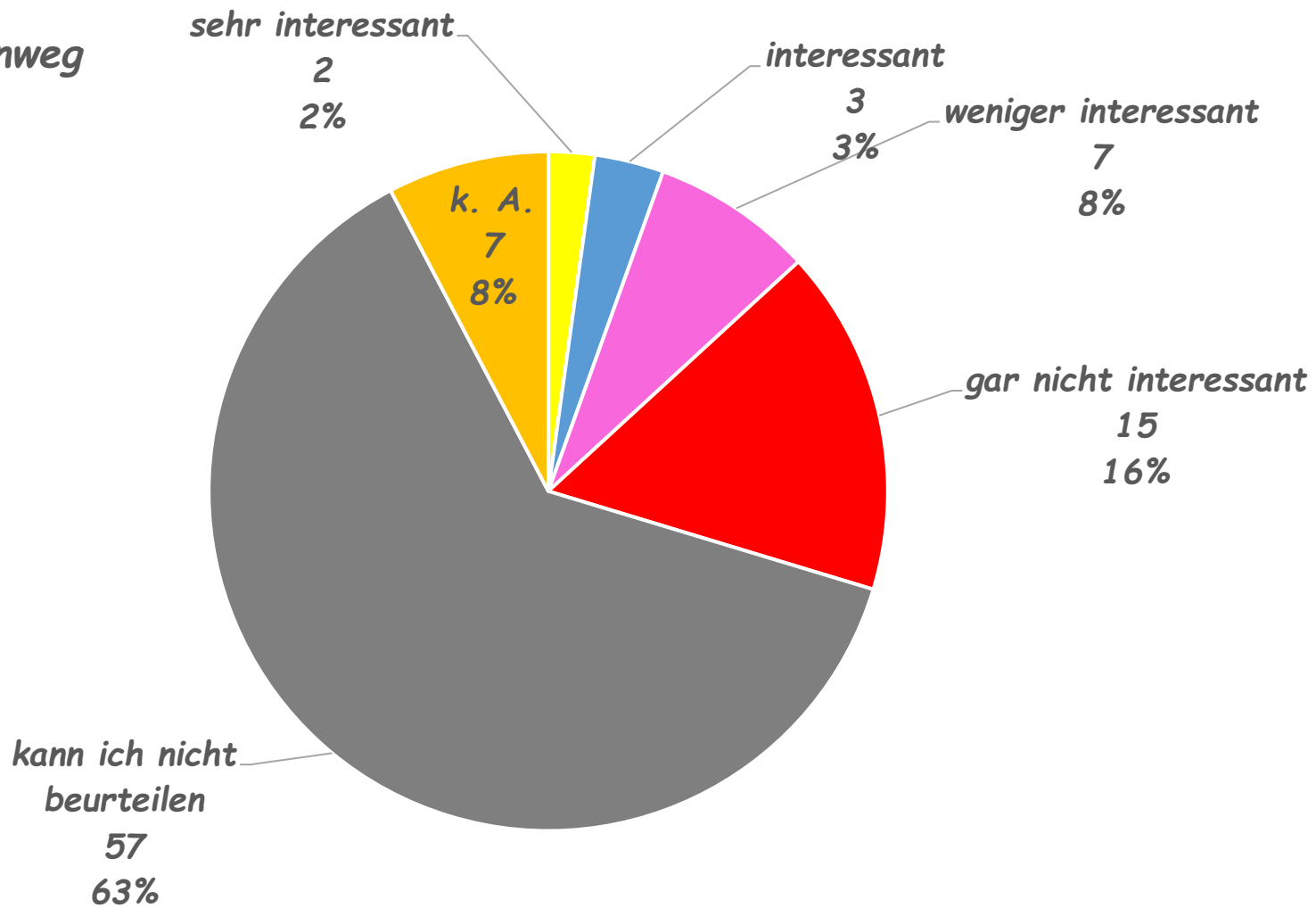

■ sehr interessant ■ interessant ■ weniger interessant ■ gar nicht interessant ■ kann ich nicht beurteilen ■ k. A.

Niederwalluf Spielplatz Tulpenweg

Alter	taglich	mehrmals pro Woche	einmal pro Woche	mehrmals pro Monat	einmal pro Monat	mind. einmal genutzt /seltener	noch nie genutzt	k. A.
3					5	5	9	
4						1	9	1
5					2	3	8	1
6						3	5	
7				1		3	4	1
8						2	4	
9		1		1			3	
10							2	
11					1	1	4	1
12						2	2	
13						2	1	1
14							2	
	taglich	mehrmals pro Woche	einmal pro Woche	mehrmals pro Monat	einmal pro Monat	mind. einmal genutzt /seltener	noch nie genutzt	k. A.
Gesamt	0	1	0	2	8	22	53	5

Niederwalluf Spielplatz Tulpenweg

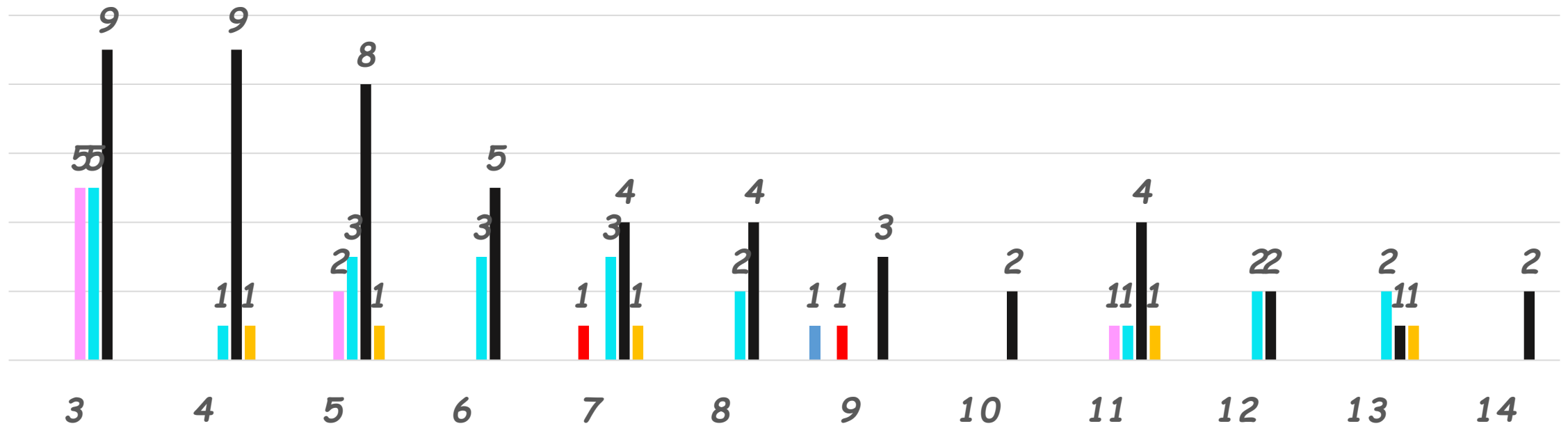

■ täglich

■ einmal pro Woche

■ einmal pro Monat

■ mehrmals pro Woche

■ mehrmals pro Monat

■ mind. einmal genutzt /seltener

*Niederwalluf
Spielplatz Tulpenweg*

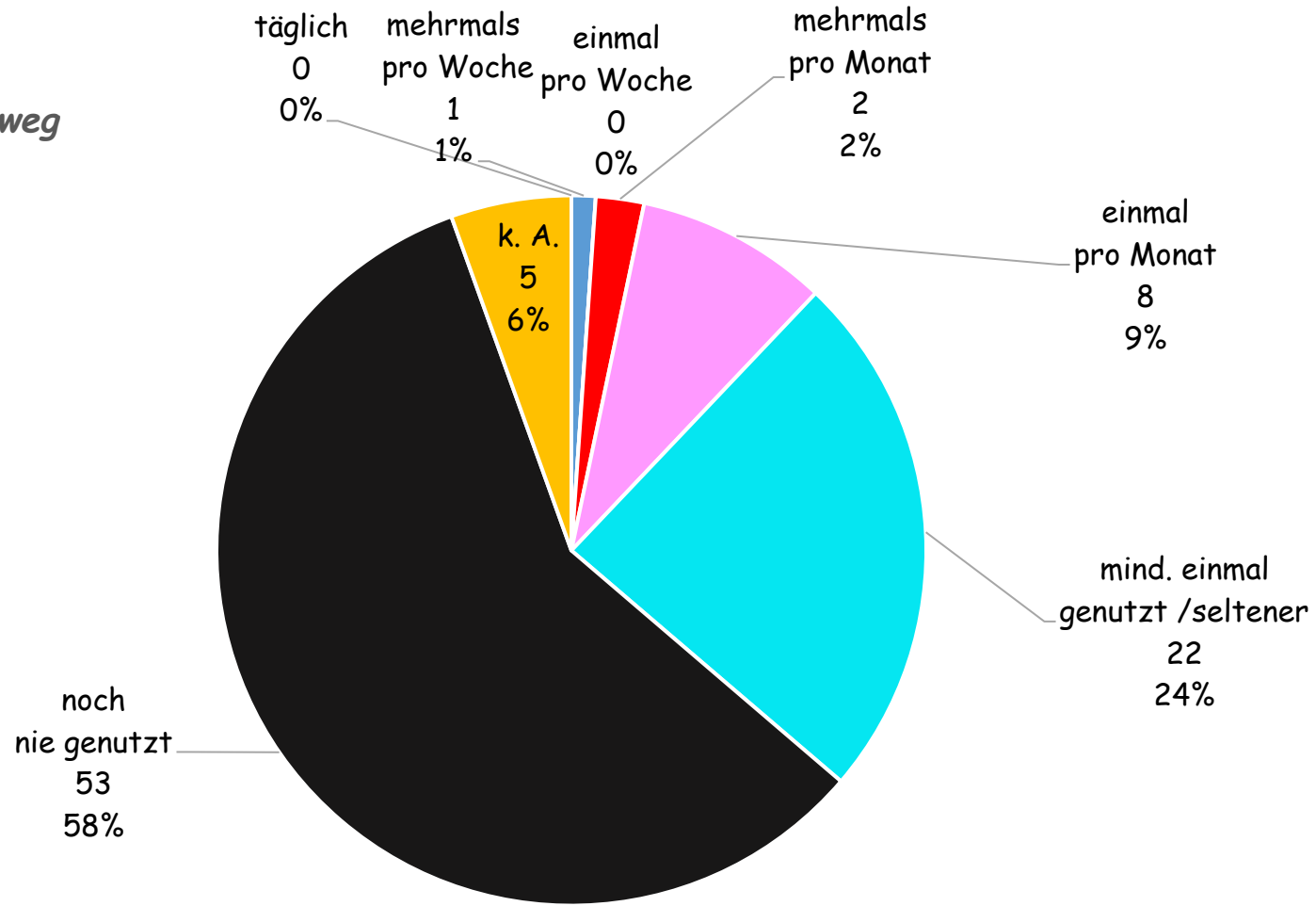

- täglich
- mehrmals pro Woche
- einmal pro Woche
- mehrmals pro Monat
- einmal pro Monat
- mind. einmal genutzt /seltener
- noch nie genutzt
- k. A.

Niederwalluf Spielplatz Tulpenweg

<i>Alter</i>	<i>sehr interessant</i>	<i>interessant</i>	<i>weniger interessant</i>	<i>gar nicht interessant</i>	<i>kann ich nicht beurteilen</i>	<i>k. A.</i>
3		2	4	6	7	
4			1	2	7	1
5		1	3	2	8	
6			2	2	4	
7		1	1	2	4	1
8				2	4	
9			2		3	
10					2	
11			1	1	3	2
12				3	1	
13				1	3	
14					2	
	<i>sehr interessant</i>	<i>interessant</i>	<i>weniger interessant</i>	<i>gar nicht interessant</i>	<i>kann ich nicht beurteilen</i>	<i>k. A.</i>
Gesamt	0	4	14	21	48	4

Niederwalluf Spielplatz Tulpenweg

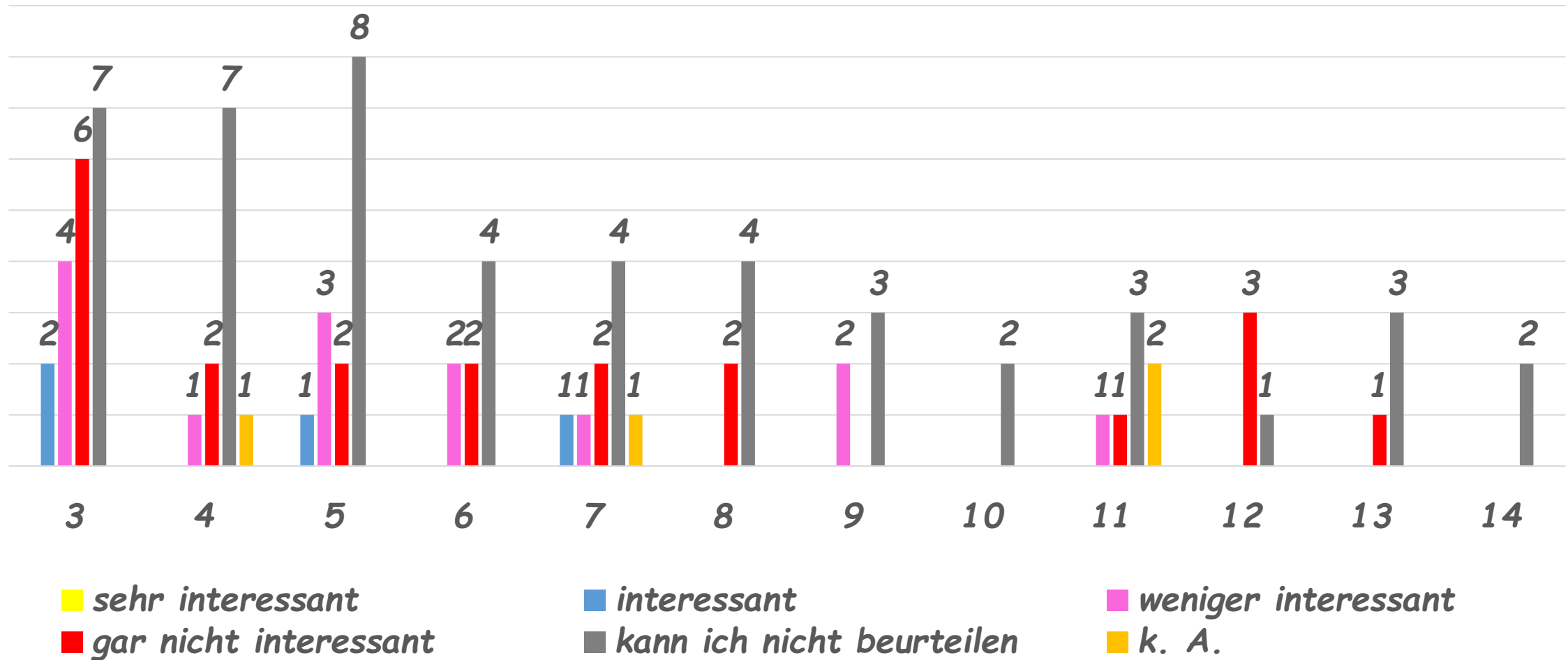

**Niederwalluf
Spielplatz Tulpenweg**

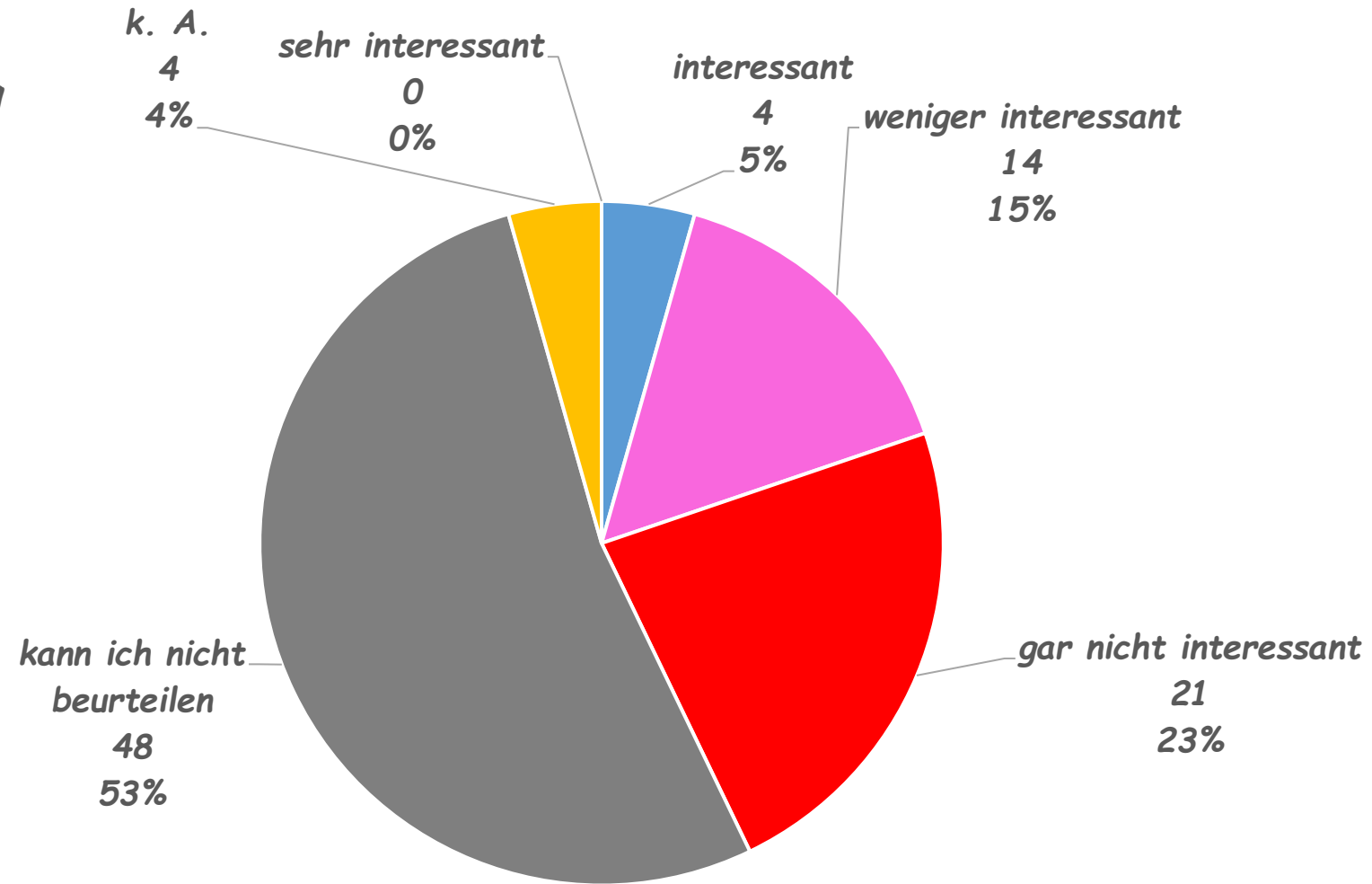

■ sehr interessant ■ interessant ■ weniger interessant ■ gar nicht interessant ■ kann ich nicht beurteilen ■ k. A.

Niederwalluf ehem. Skateranlage Werftstraße

Alter	täglich	mehrmals pro Woche	einmal pro Woche	mehrmals pro Monat	einmal pro Monat	mind. einmal genutzt /seltener	noch nie genutzt	k. A.
3				2	2	4	11	
4				1		2	7	1
5				1	3	2	8	
6		1			1	3	3	
7				1	2	2	3	1
8					1	1	4	
9		1			1	2	1	
10						2		
11		1	1		1	1	2	1
12		1		1		2		
13				1		1	1	1
14		1					1	
	täglich	mehrmals pro Woche	einmal pro Woche	mehrmals pro Monat	einmal pro Monat	mind. einmal genutzt /seltener	noch nie genutzt	k. A.
Gesamt	0	5	1	7	11	22	41	4

Niederwalluf ehem. Skateranlage Werftstraße

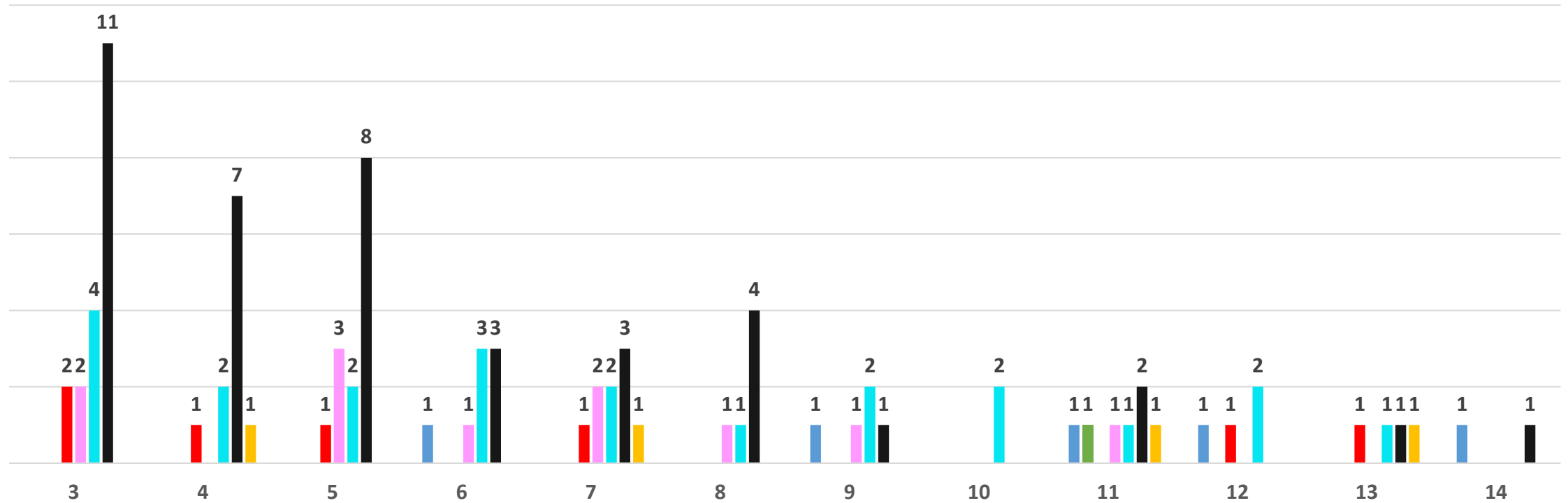

■ täglich

■ mehrmals pro Woche

■ einmal pro Woche

■ mehrmals pro Monat

■ einmal pro Monat

■ mind. einmal genutzt /seltener

■ noch nie genutzt

■ k. A.

Niederwalluf
 ehem. Skateranlage Werftstraße

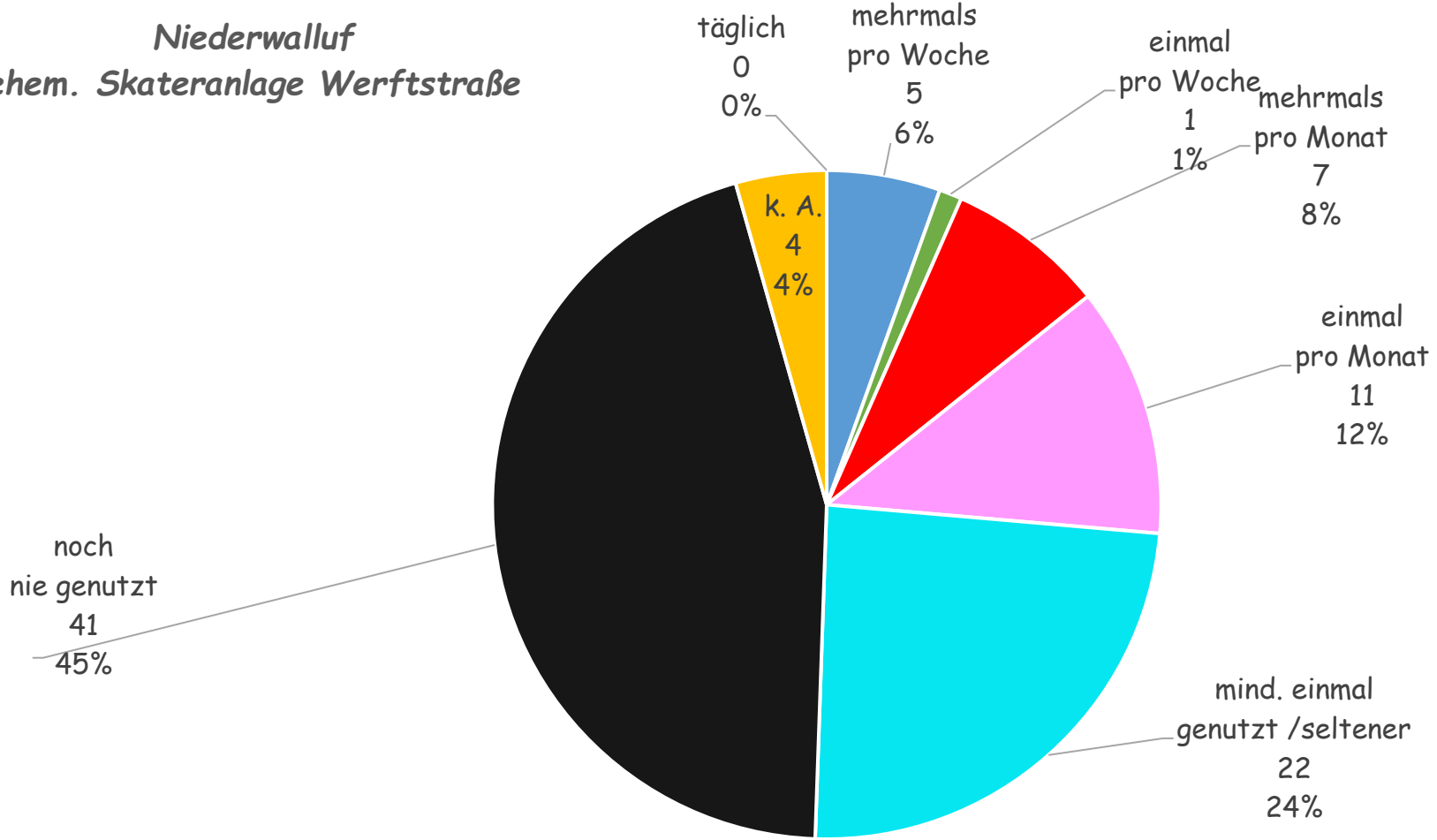

- täglich
- mehrmals pro Woche
- einmal pro Woche
- mehrmals pro Monat
- einmal pro Monat
- mind. einmal genutzt /seltener
- noch nie genutzt
- k. A.

Niederwalluf ehem. Skateranlage Werftstraße

<i>Alter</i>	<i>sehr interessant</i>	<i>interessant</i>	<i>weniger interessant</i>	<i>gar nicht interessant</i>	<i>kann ich nicht beurteilen</i>	<i>k. A.</i>
3		2	4	3	10	
4		3	1	1	6	
5	1	1	2	2	7	1
6			4	1	3	
7	2	1	2	1	2	1
8			1	1	4	
9	2	1		1	1	
10		1	1			
11	2			2	2	1
12	1	2	1			
13		1		1	2	
14					2	
	<i>sehr interessant</i>	<i>interessant</i>	<i>weniger interessant</i>	<i>gar nicht interessant</i>	<i>kann ich nicht beurteilen</i>	<i>k. A.</i>
Gesamt	8	12	16	13	39	3

Niederwalluf ehem. Skateranlage Werftstraße

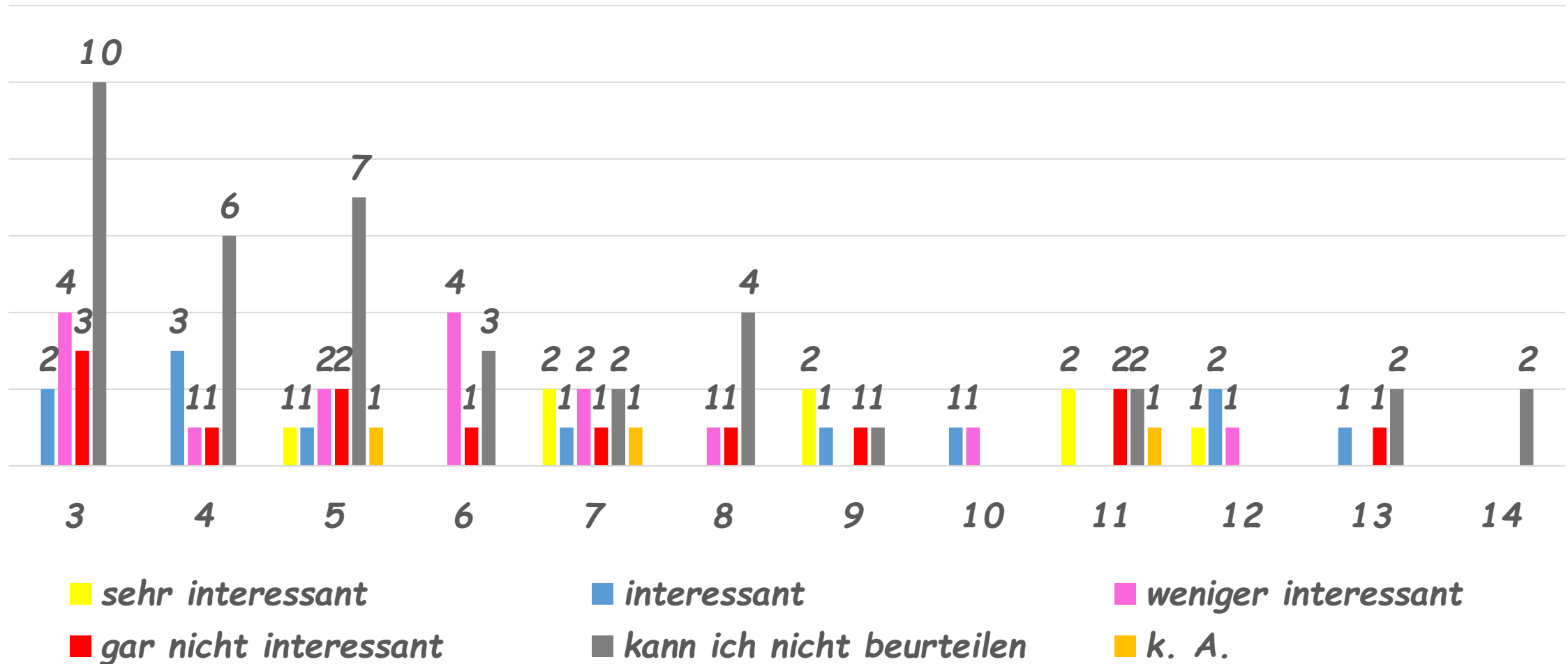

Niederwalluf
ehem. Skateranlage Werftstraße

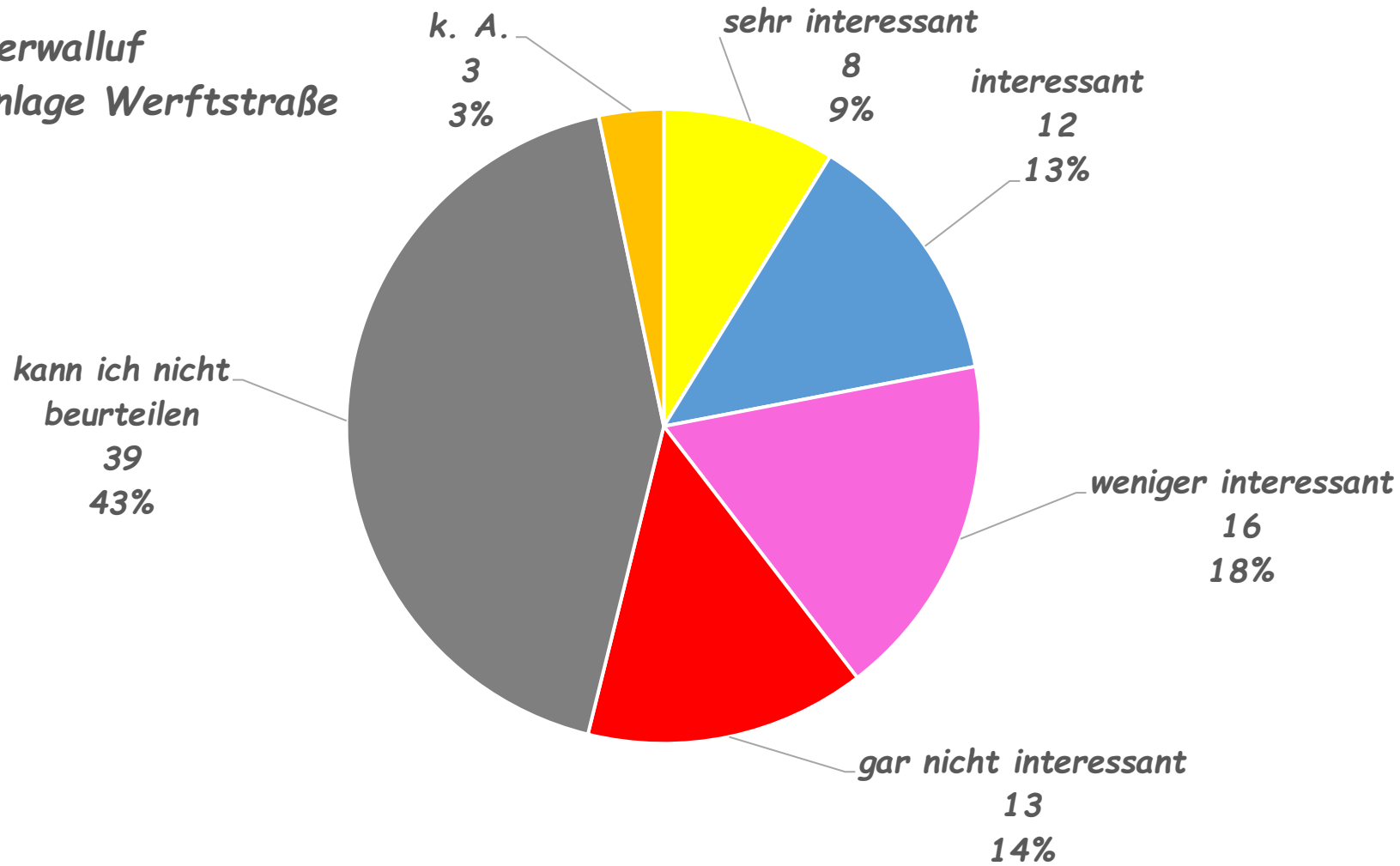

■ sehr interessant ■ interessant ■ weniger interessant ■ gar nicht interessant ■ kann ich nicht beurteilen ■ k. A.

Am häufigsten benutzt

mehrmals pro Woche

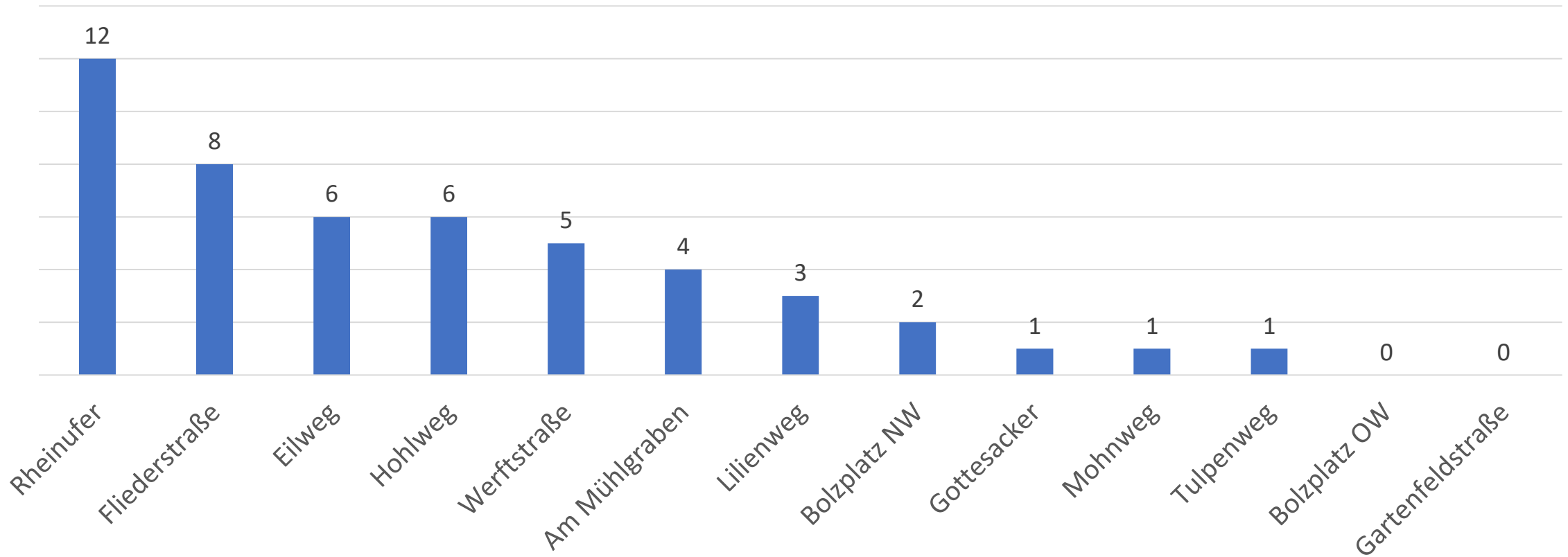

täglich

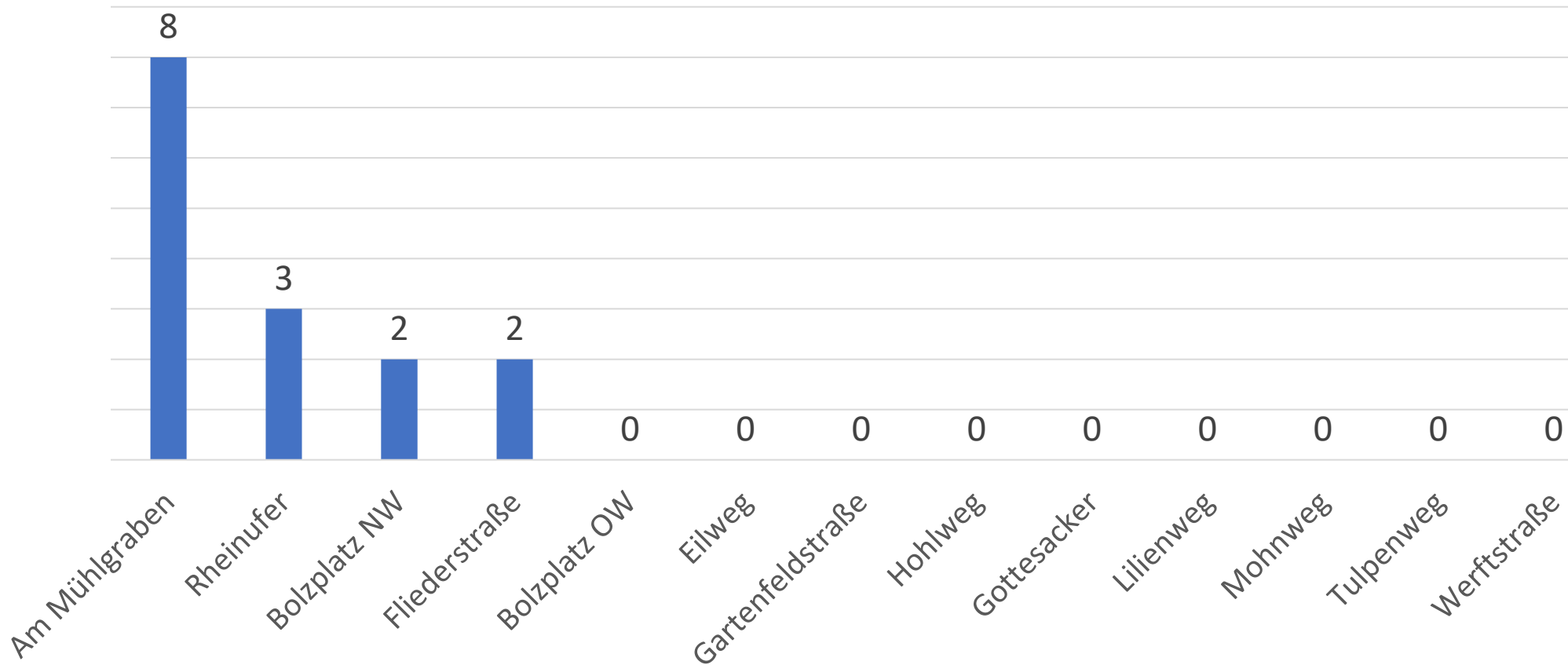

einmal pro Woche

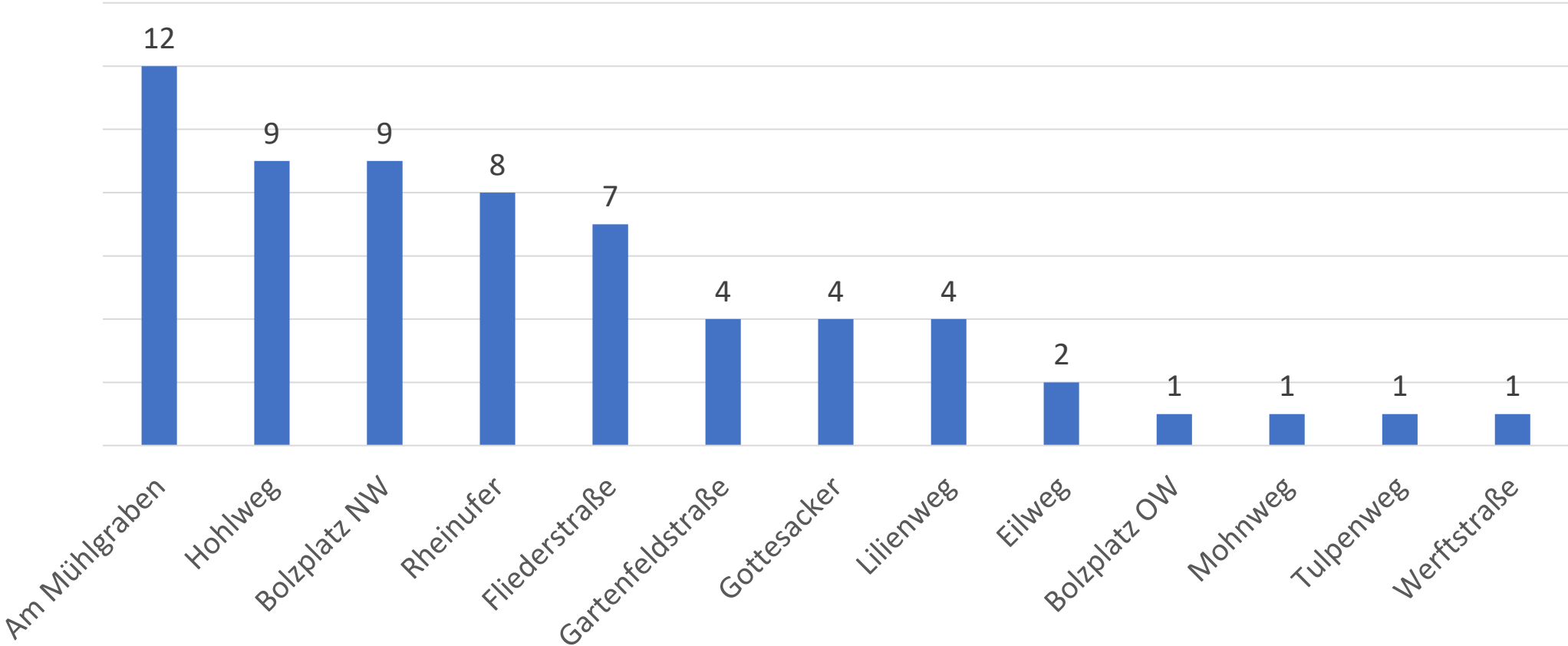

mehrmals pro Monat

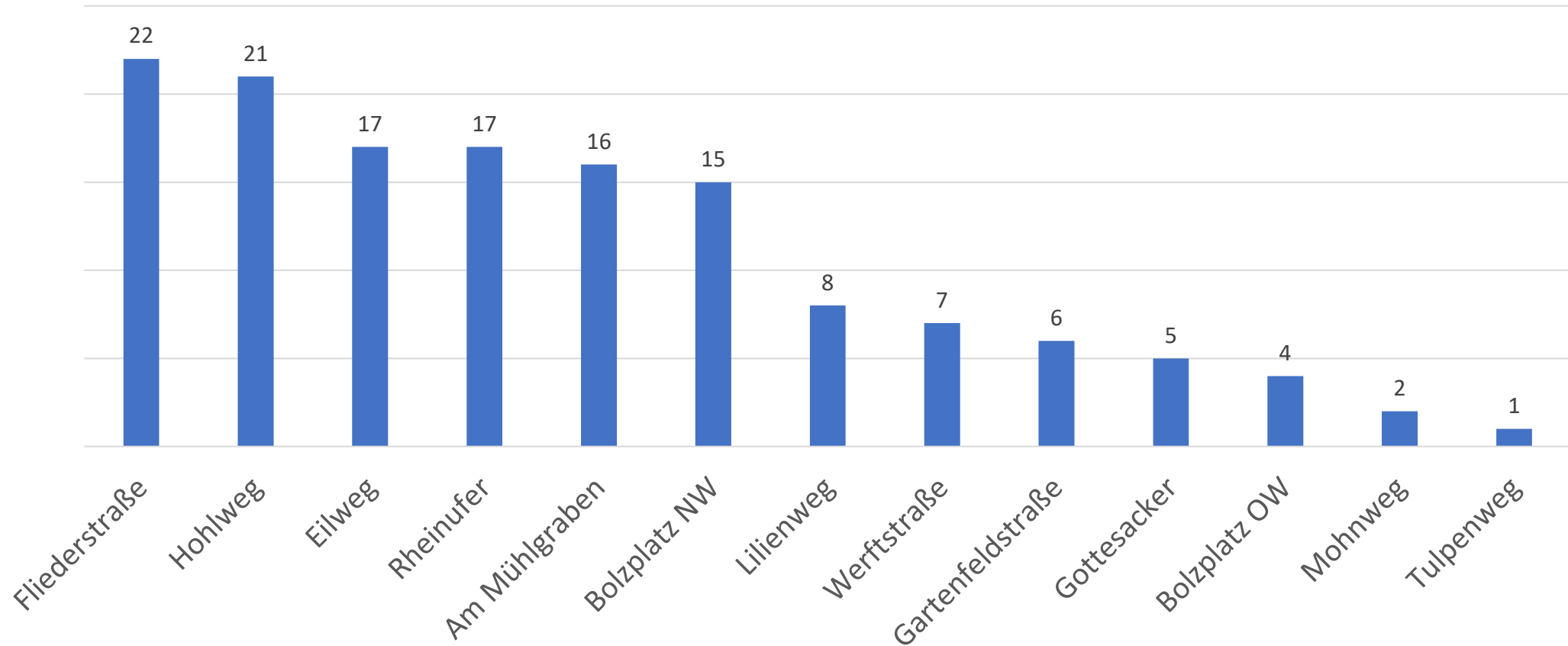

einmal pro Monat

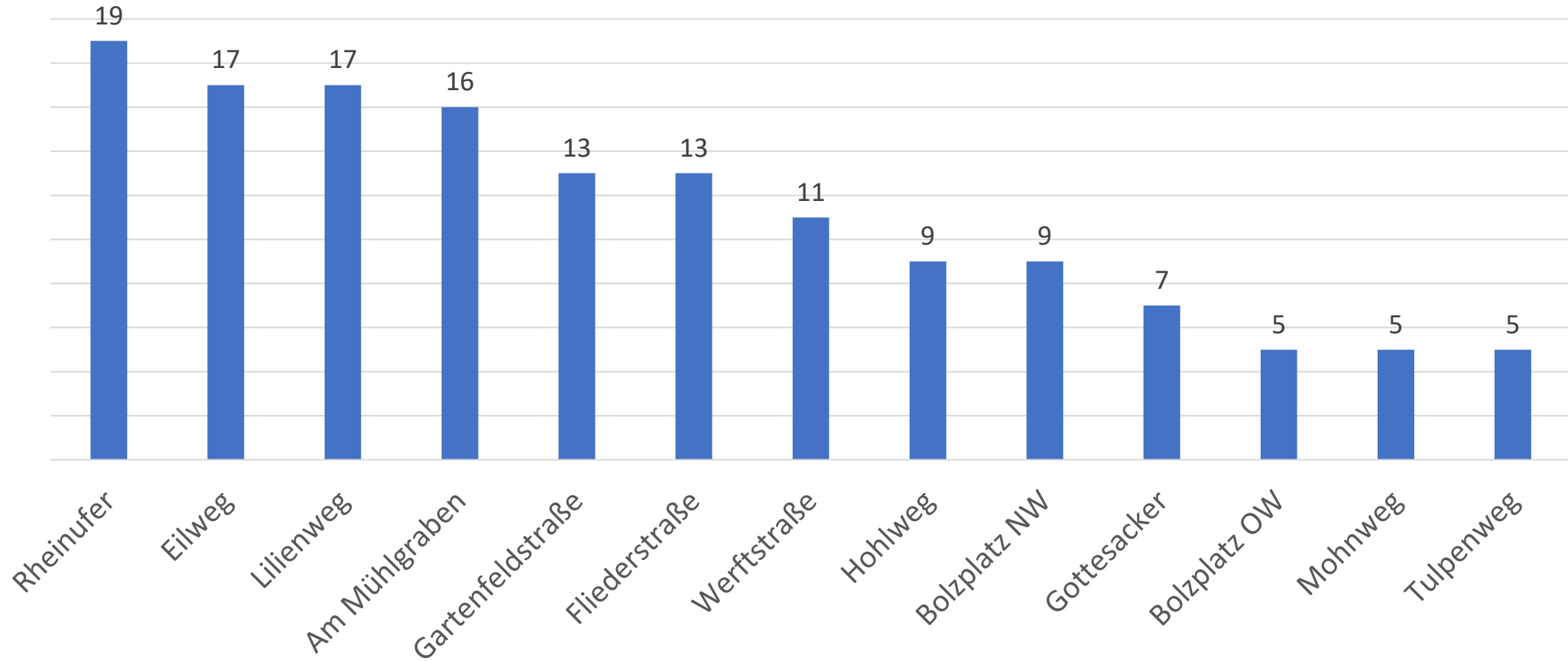

mind. einmal genutzt /seltene

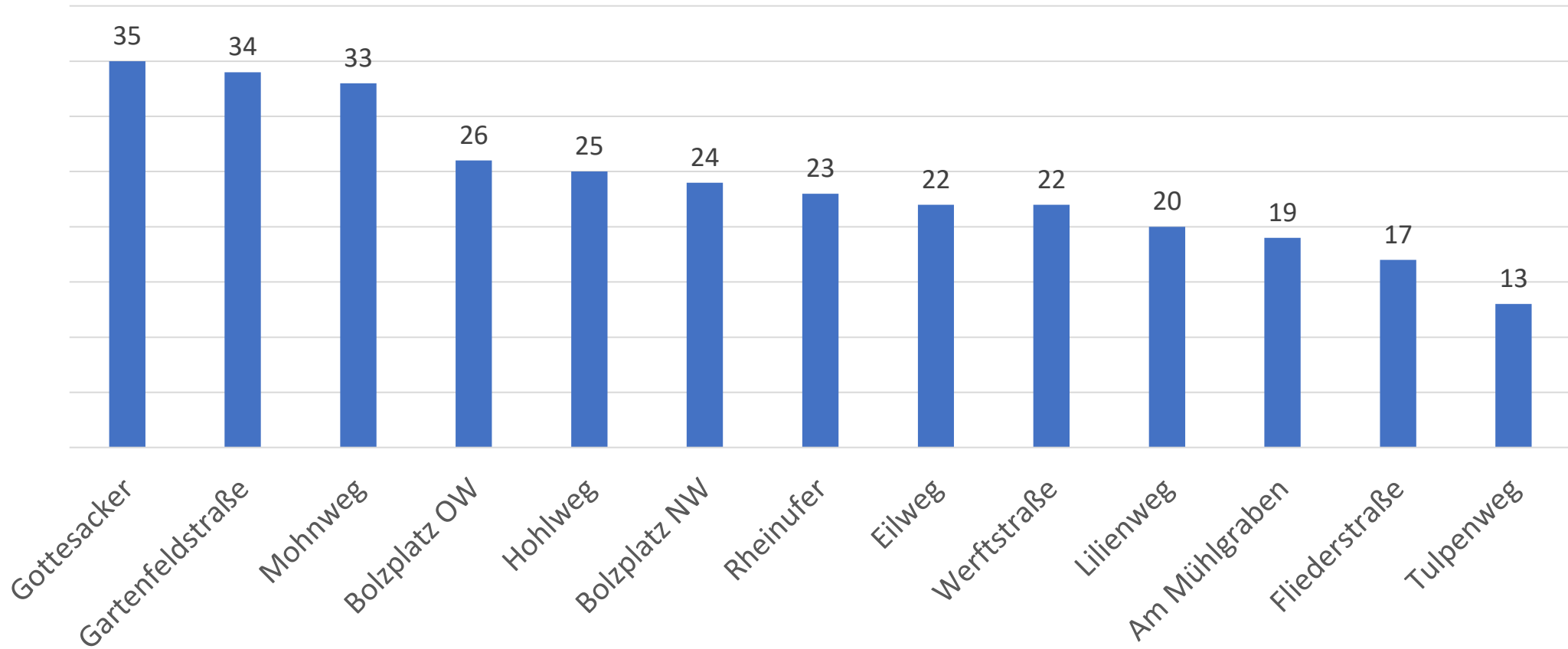

noch nie genutzt

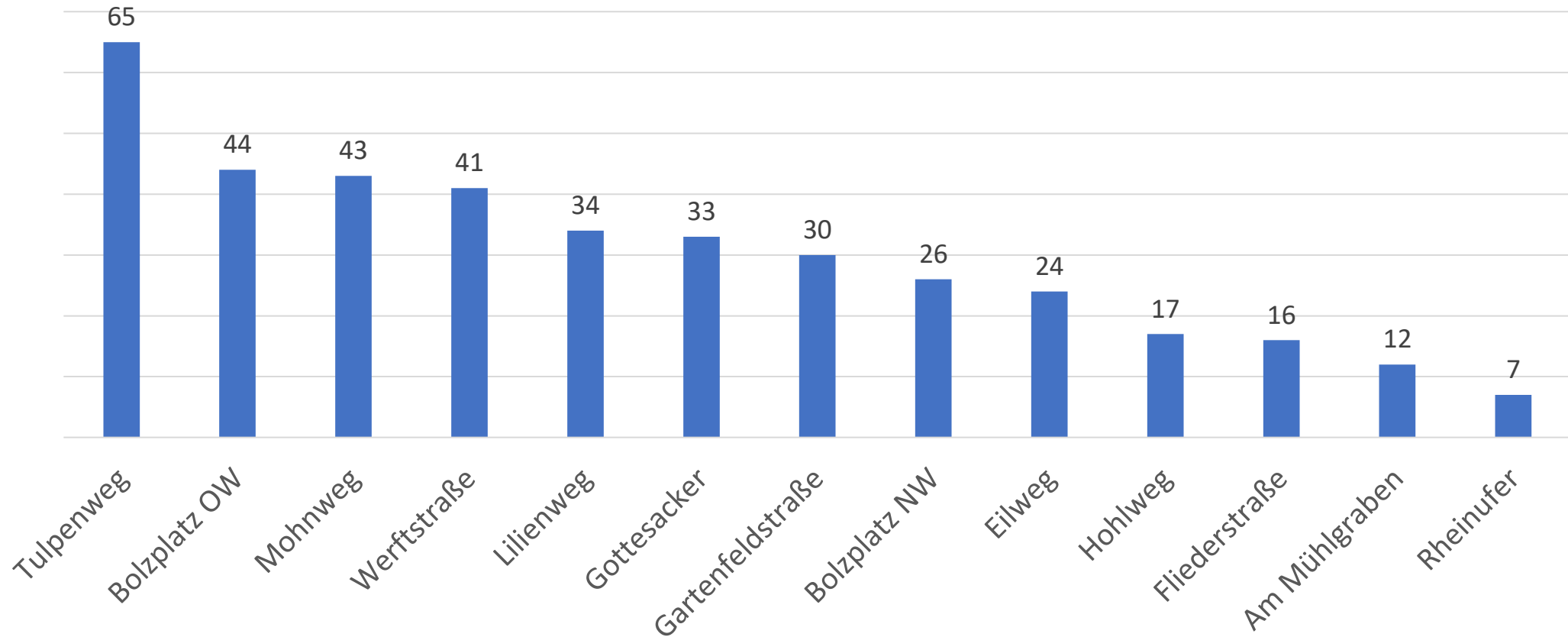

k. A.

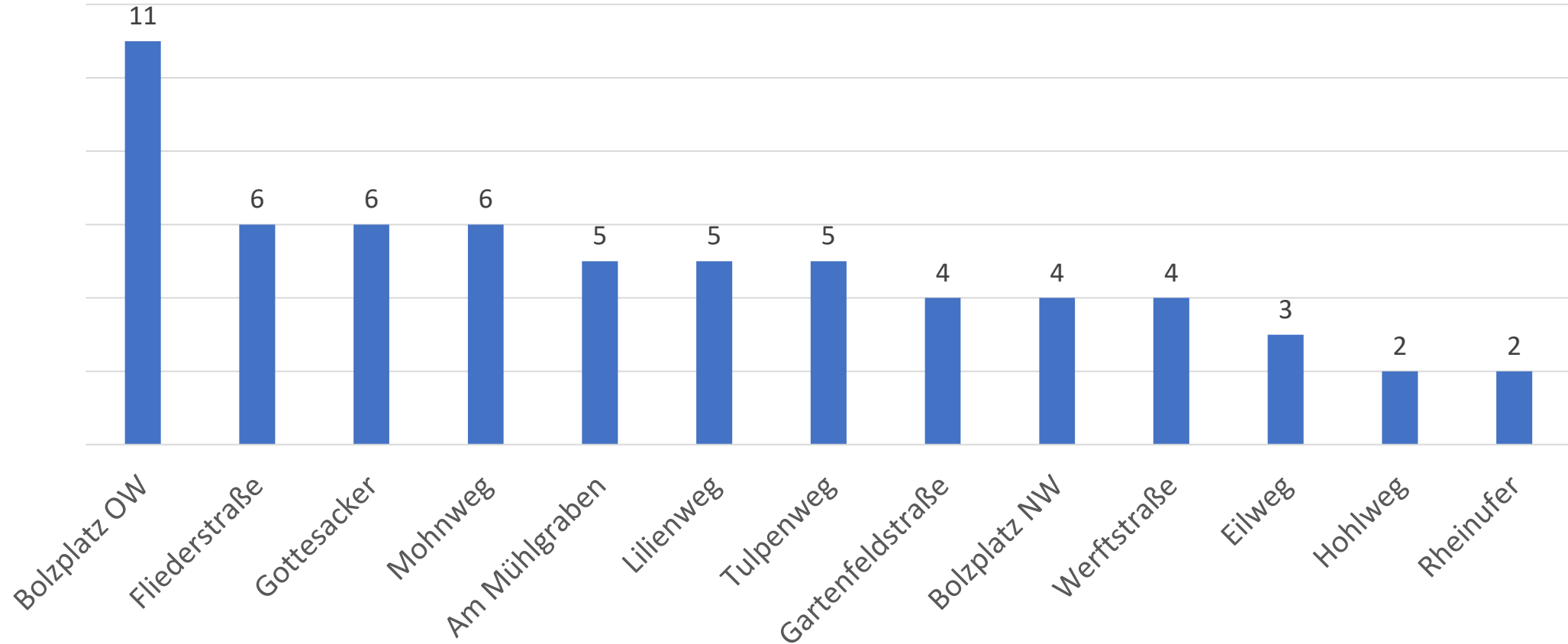

Am attraktivsten: Spielplatz Eilweg

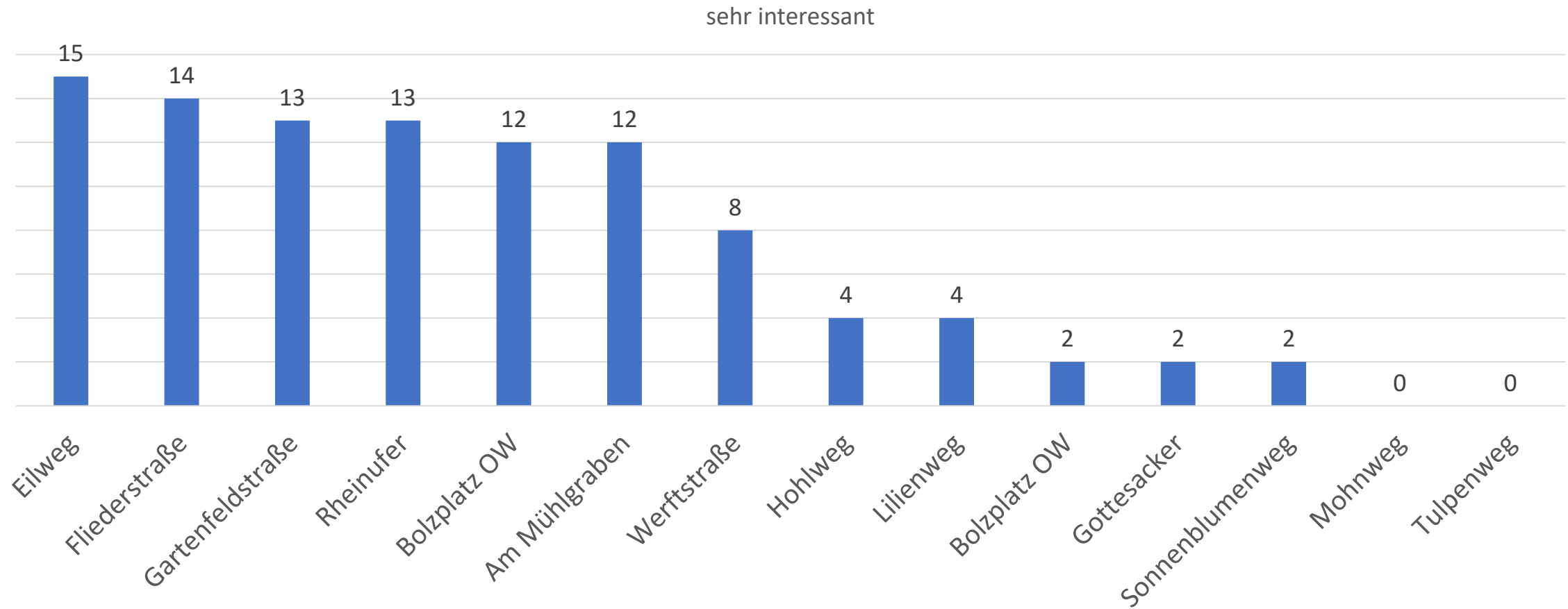

interessant

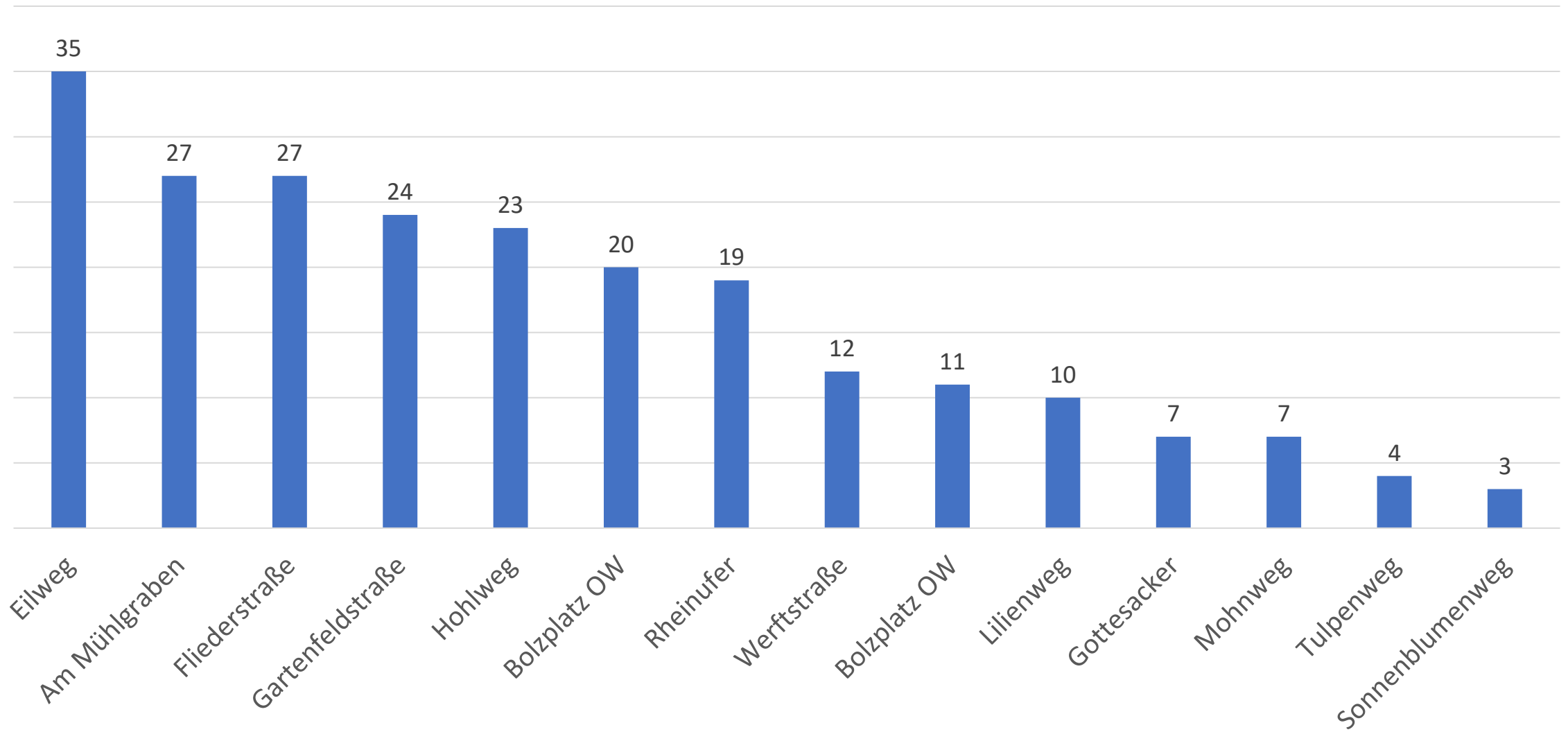

weniger ininteressant

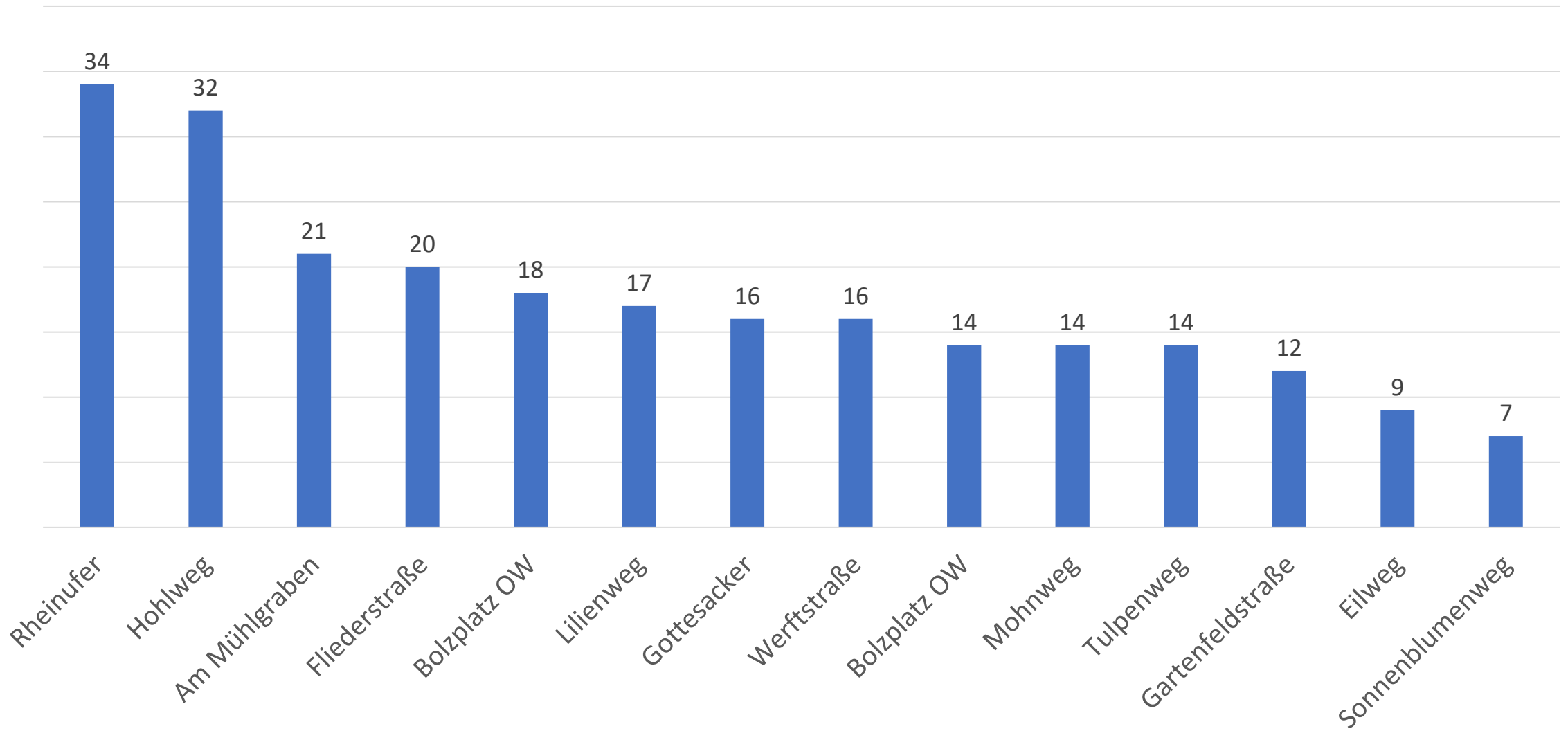

nicht interessant

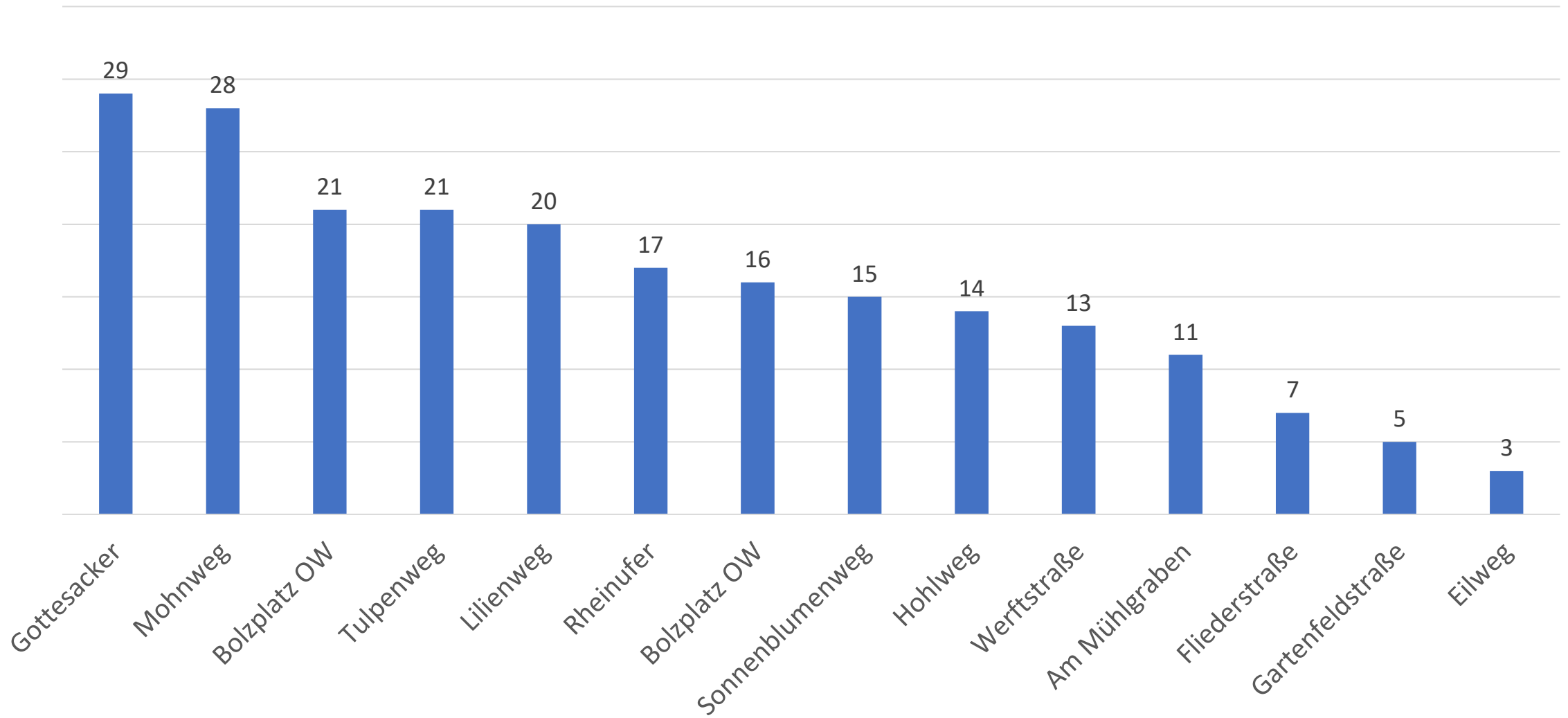

kann ich nicht beurteilen

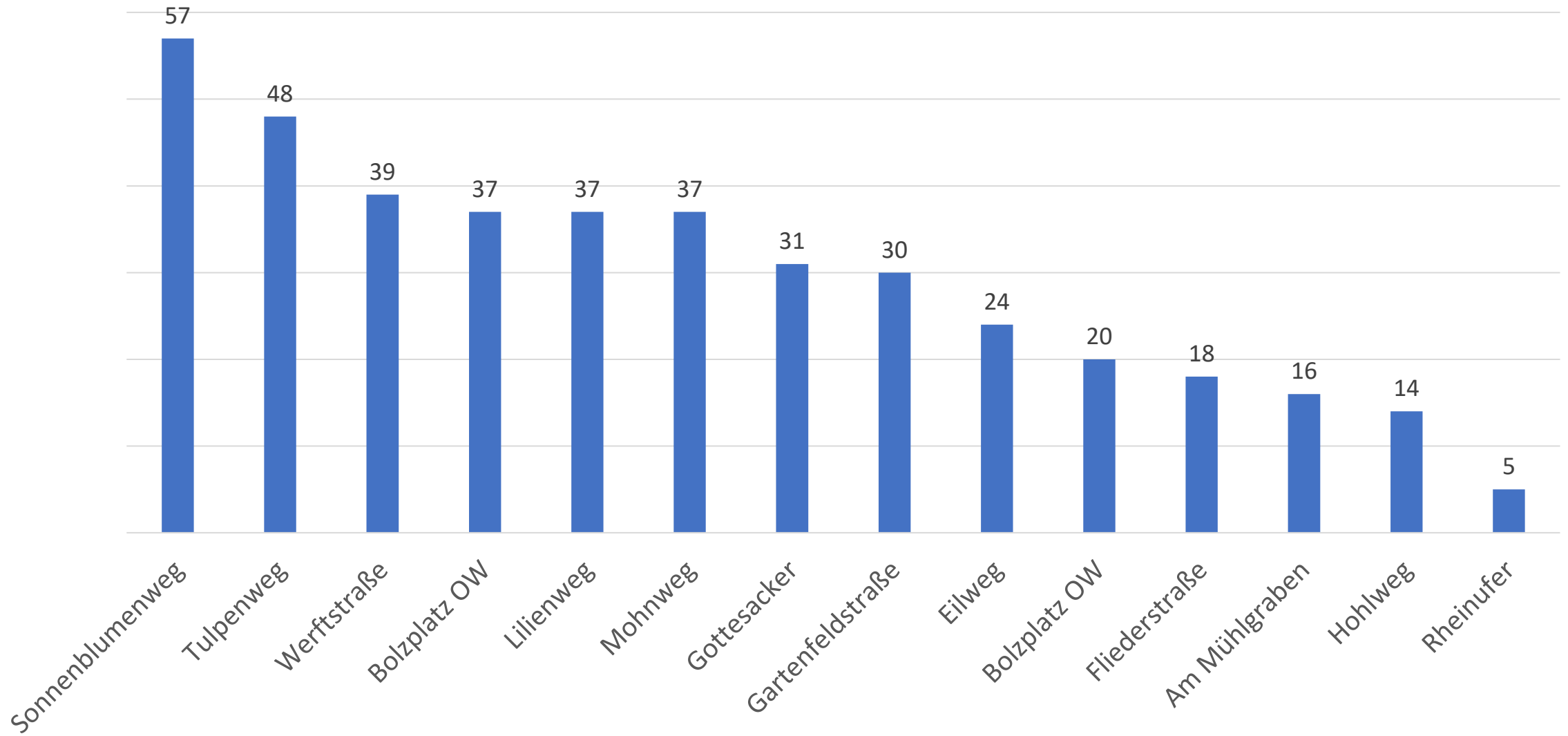

k. A.

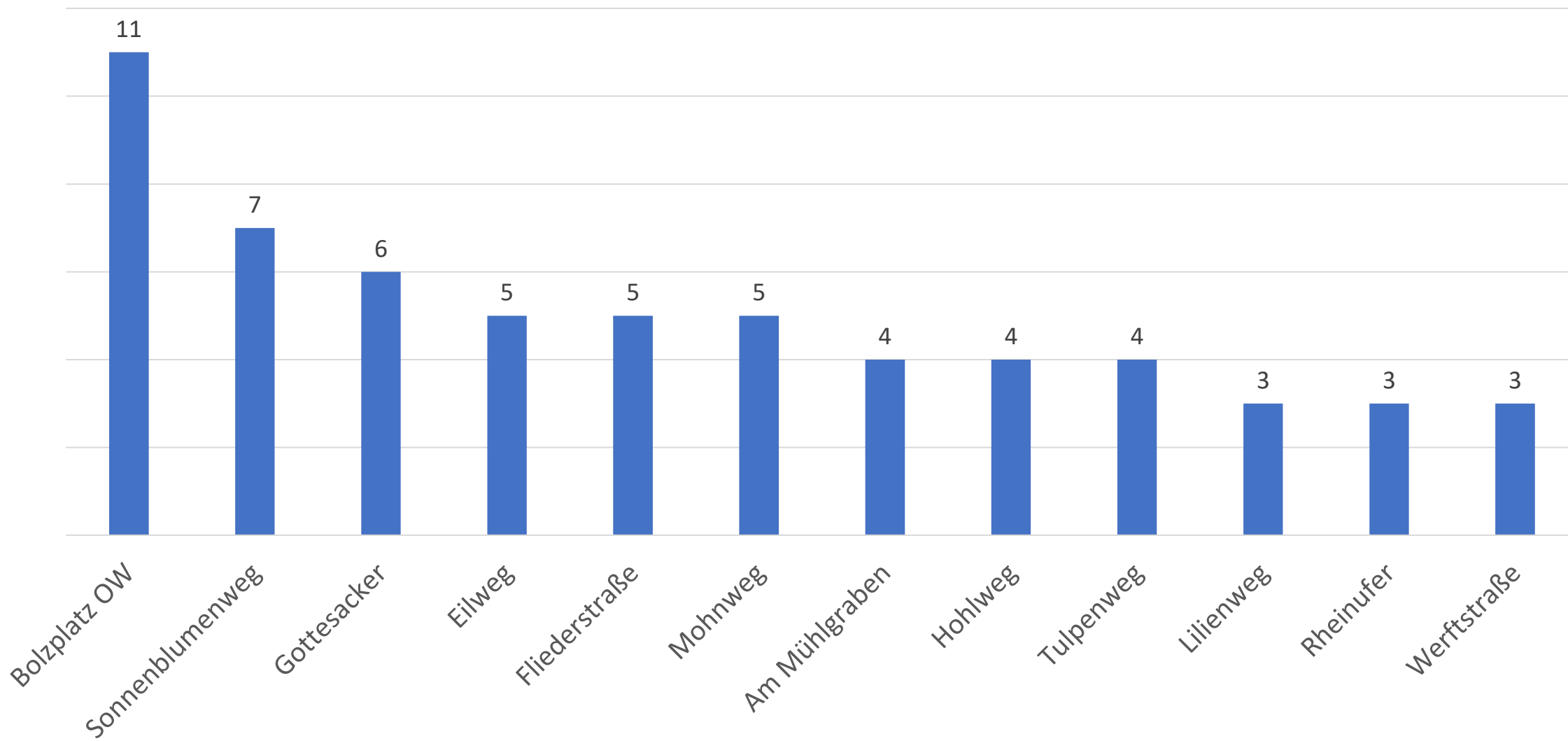



Bemerkung:

Alter: 3-6 Jahre

Spielplatz: Am Mühlgraben

- Erwünscht abgetrennter Bereich für Boulespieler (Verletzungsgefahr)
- Bodentrampolin
- Einsatz Wasserspielplatz, Boot oder Piratenspielplatz

Spielplatz: Lilienweg

- Babyschaukel, behindertengerechte Schaukel

Spielplatz: Hohlweg

- Klettergerüst
- Seilbahn

Neubaugebiet „untere Sand“

- Spielplatz erwünscht

Spielplatz: Eilweg

- Klettergerüst

Allgemein
3-6 Jahre

Rohrrutschen

Klettergerüste

Boote und
Turme

Mehr
Kombinationen
für klein und
ältere Kinder

Abenteuer
spielplätze



Bemerkung:

Alter: 7-14 Jahre

Spielplatz: Eilweg

- Tischtennisplatte

Bolzplatz: Oberwalluf

- muss erneuert werden z.B. außen Zaun, Bodenbeschaffenheit

Allgemein

- Basketball Platz
- Skateranlage
- Jugendzentrum

2024

Januar			Februar			März			April			Mai			Juni		
1	Mo	Neujahr	1	Do		1	Fr		1	Mo		1	Mi	Tag d. Arbeit	1	Sa	
2	Di		2	Fr		2	Sa		2	Di		2	Do		2	So	
3	Mi		3	Sa		3	So		3	Mi		3	Fr		3	Mo	
4	Do		4	So		4	Mo		4	Do		4	Sa		4	Di	
5	Fr		5	Mo		5	Di	Doppelhaushalt HFA	5	Fr		5	So		5	Mi	
6	Sa		6	Di	HFA	6	Mi		6	Sa		6	Mo		6	Do	
7	So		7	Mi		7	Do		7	So		7	Di		7	Fr	
8	Mo		8	Do		8	Fr		8	Mo		8	Mi		8	Sa	
9	Di		9	Fr		9	Sa	Doppelhaushalt HFA	9	Di		9	Do	Christi Himmelfahrt	9	So	Europawahl
10	Mi		10	Sa		10	So		10	Mi		10	Fr		10	Mo	
11	Do		11	So		11	Mo		11	Do		11	Sa		11	Di	
12	Fr		12	Mo	Rosenmontag	12	Di		12	Fr		12	So		12	Mi	BPU
13	Sa		13	Di		13	Mi	BPU	13	Sa	Doppelhaushalt HFA	13	Mo		13	Do	
14	So		14	Mi		14	Do		14	So		14	Di		14	Fr	
15	Mo		15	Do		15	Fr		15	Mo		15	Mi		15	Sa	
16	Di		16	Fr		16	Sa		16	Di	HFA	16	Do		16	So	
17	Mi		17	Sa		17	So		17	Mi		17	Fr		17	Mo	
18	Do		18	So		18	Mo		18	Do		18	Sa		18	Di	HFA
19	Fr		19	Mo		19	Di		19	Fr		19	So		19	Mi	
20	Sa	Neujahrsempfang	20	Di		20	Mi	FSK	20	Sa		20	Mo	Pfingsten	20	Do	
21	So		21	Mi		21	Do		21	So		21	Di		21	Fr	
22	Mo		22	Do	GV	22	Fr		22	Mo		22	Mi		22	Sa	
23	Di		23	Fr		23	Sa		23	Di		23	Do		23	So	
24	Mi		24	Sa		24	So		24	Mi		24	Fr		24	Mo	
25	Do		25	So		25	Mo		25	Do	GV	25	Sa		25	Di	
26	Fr		26	Mo		26	Di		26	Fr		26	So		26	Mi	
27	Sa		27	Di		27	Mi		27	Sa		27	Mo		27	Do	GV
28	So		28	Mi		28	Do		28	So		28	Di		28	Fr	
29	Mo		29	Do		29	Fr		29	Mo		29	Mi		29	Sa	
30	Di					30	Sa	Ostern	30	Di		30	Do	Fronleichnam	30	So	Kerb
31	Mi	BPU				31	So	Ostern				31	Fr				

2024

Juli			August			September			Oktober			November			Dezember		
1	Mo		1	Do		1	So		1	Di		1	Fr		1	So	
2	Di		2	Fr		2	Mo		2	Mi		2	Sa		2	Mo	
3	Mi		3	Sa		3	Di		3	Do	Tag der Deu. Ein.	3	So		3	Di	HFA
4	Do		4	So		4	Mi	BPU	4	Fr		4	Mo		4	Mi	
5	Fr		5	Mo		5	Do		5	Sa		5	Di	HFA	5	Do	
6	Sa		6	Di		6	Fr		6	So		6	Mi		6	Fr	
7	So		7	Mi		7	Sa		7	Mo		7	Do		7	Sa	
8	Mo		8	Do		8	So	Kerb	8	Di		8	Fr		8	So	
9	Di		9	Fr		9	Mo		9	Mi		9	Sa		9	Mo	
10	Mi		10	Sa		10	Di	HFA	10	Do		10	So		10	Di	
11	Do		11	So		11	Mi		11	Fr		11	Mo		11	Mi	
12	Fr		12	Mo		12	Do		12	Sa		12	Di		12	Do	GV
13	Sa		13	Di		13	Fr		13	So		13	Mi		13	Fr	
14	So		14	Mi		14	Sa		14	Mo		14	Do	GV	14	Sa	
15	Mo		15	Do		15	So		15	Di		15	Fr		15	So	
16	Di		16	Fr		16	Mo		16	Mi		16	Sa		16	Mo	
17	Mi		17	Sa		17	Di		17	Do		17	So		17	Di	
18	Do		18	So		18	Mi		18	Fr		18	Mo		18	Mi	
19	Fr		19	Mo		19	Do	GV	19	Sa		19	Di		19	Do	
20	Sa		20	Di		20	Fr		20	So		20	Mi		20	Fr	
21	So		21	Mi		21	Sa		21	Mo		21	Do		21	Sa	
22	Mo		22	Do		22	So		22	Di		22	Fr		22	So	
23	Di		23	Fr		23	Mo		23	Mi		23	Sa		23	Mo	
24	Mi		24	Sa		24	Di		24	Do		24	So		24	Di	Weihnachten
25	Do		25	So		25	Mi		25	Fr		25	Mo		25	Mi	1.Weihnachtstag
26	Fr		26	Mo		26	Do		26	Sa		26	Di		26	Do	2.Weihnachtstag
27	Sa		27	Di		27	Fr		27	So		27	Mi	BPU	27	Fr	
28	So		28	Mi		28	Sa		28	Mo		28	Do		28	Sa	
29	Mo		29	Do		29	So		29	Di		29	Fr		29	So	
30	Di		30	Fr		30	Mo		30	Mi	BPU	30	Sa	Weihnachtsmarkt	30	Mo	
31	Mi		31	Sa					31	Do					31	Di	Silvester

2024

Januar				Februar				März				April				Mai				Juni			
1	Mo	Neujahr		1	Do			1	Fr			1	Mo			1	Mi	Tag d. Arbeit		1	Sa		
2	Di			2	Fr			2	Sa			2	Di			2	Do			2	So		
3	Mi			3	Sa			3	So			3	Mi			3	Fr			3	Mo		
4	Do			4	So			4	Mo			4	Do			4	Sa			4	Di		
5	Fr			5	Mo			5	Di	Doppelhaushalt	HFA	5	Fr			5	So			5	Mi		FSK
6	Sa			6	Di	HFA		6	Mi			6	Sa			6	Mo			6	Do		
7	So			7	Mi			7	Do			7	So			7	Di			7	Fr		
8	Mo			8	Do			8	Fr			8	Mo			8	Mi			8	Sa		
9	Di			9	Fr			9	Sa	Doppelhaushalt	HFA	9	Di			9	Do	Christi Himmelfahrt		9	So	Europawahl	
10	Mi			10	Sa			10	So			10	Mi			10	Fr			10	Mo		
11	Do			11	So			11	Mo			11	Do			11	Sa			11	Di		
12	Fr			12	Mo	Rosenmontag		12	Di			12	Fr			12	So			12	Mi		BPU
13	Sa			13	Di			13	Mi	BPU		13	Sa	Doppelhaushalt	HFA	13	Mo			13	Do		
14	So			14	Mi			14	Do			14	So			14	Di			14	Fr		
15	Mo			15	Do			15	Fr			15	Mo			15	Mi			15	Sa		
16	Di			16	Fr			16	Sa			16	Di	HFA		16	Do			16	So		
17	Mi			17	Sa			17	So			17	Mi			17	Fr			17	Mo		
18	Do			18	So			18	Mo			18	Do			18	Sa			18	Di		HFA
19	Fr			19	Mo			19	Di			19	Fr			19	So			19	Mi		
20	Sa	Neujahrsempfang		20	Di			20	Mi	FSK		20	Sa			20	Mo	Pfingsten		20	Do		
21	So			21	Mi			21	Do			21	So			21	Di			21	Fr		
22	Mo			22	Do	GV		22	Fr			22	Mo			22	Mi			22	Sa		
23	Di			23	Fr			23	Sa			23	Di			23	Do			23	So		
24	Mi			24	Sa			24	So			24	Mi			24	Fr			24	Mo		
25	Do			25	So			25	Mo			25	Do	GV		25	Sa			25	Di		
26	Fr			26	Mo			26	Di			26	Fr			26	So			26	Mi		
27	Sa			27	Di			27	Mi			27	Sa			27	Mo			27	Do		GV
28	So			28	Mi			28	Do			28	So			28	Di			28	Fr		
29	Mo			29	Do			29	Fr			29	Mo			29	Mi			29	Sa		
30	Di							30	Sa	Ostern		30	Di			30	Do	Fronleichnam		30	So	Kerb	
31	Mi	BPU						31	So	Ostern						31	Fr						

2024

Juli			August			September			Oktober			November			Dezember		
1	Mo		1	Do		1	So		1	Di		1	Fr		1	So	
2	Di		2	Fr		2	Mo		2	Mi		2	Sa		2	Mo	
3	Mi		3	Sa		3	Di		3	Do	Tag der Deu. Ein.	3	So		3	Di	HFA
4	Do		4	So		4	Mi	BPU	4	Fr		4	Mo		4	Mi	
5	Fr		5	Mo		5	Do		5	Sa		5	Di	HFA	5	Do	
6	Sa		6	Di		6	Fr		6	So		6	Mi		6	Fr	
7	So		7	Mi		7	Sa		7	Mo		7	Do		7	Sa	
8	Mo		8	Do		8	So	Kerb	8	Di		8	Fr		8	So	
9	Di		9	Fr		9	Mo		9	Mi		9	Sa		9	Mo	
10	Mi		10	Sa		10	Di	HFA	10	Do		10	So		10	Di	
11	Do		11	So		11	Mi		11	Fr		11	Mo		11	Mi	
12	Fr		12	Mo		12	Do		12	Sa		12	Di		12	Do	GV
13	Sa		13	Di		13	Fr		13	So		13	Mi		13	Fr	
14	So		14	Mi		14	Sa		14	Mo		14	Do	GV	14	Sa	
15	Mo		15	Do		15	So		15	Di		15	Fr		15	So	
16	Di		16	Fr		16	Mo		16	Mi		16	Sa		16	Mo	
17	Mi		17	Sa		17	Di		17	Do		17	So		17	Di	
18	Do		18	So		18	Mi		18	Fr		18	Mo		18	Mi	
19	Fr		19	Mo		19	Do	GV	19	Sa		19	Di		19	Do	
20	Sa		20	Di		20	Fr		20	So		20	Mi	FSK	20	Fr	
21	So		21	Mi		21	Sa		21	Mo		21	Do		21	Sa	
22	Mo		22	Do		22	So		22	Di		22	Fr		22	So	
23	Di		23	Fr		23	Mo		23	Mi		23	Sa		23	Mo	
24	Mi		24	Sa		24	Di		24	Do		24	So		24	Di	Weihnachten
25	Do		25	So		25	Mi		25	Fr		25	Mo		25	Mi	1.Weihnachtstag
26	Fr		26	Mo		26	Do		26	Sa		26	Di		26	Do	2.Weihnachtstag
27	Sa		27	Di		27	Fr		27	So		27	Mi	BPU	27	Fr	
28	So		28	Mi	FSK	28	Sa		28	Mo		28	Do		28	Sa	
29	Mo		29	Do		29	So		29	Di		29	Fr		29	So	
30	Di		30	Fr		30	Mo		30	Mi	BPU	30	Sa	Weihnachtsmarkt	30	Mo	
31	Mi		31	Sa					31	Do					31	Di	Silvester